

Índice de marginación
a nivel localidad 2005

© CONSEJO NACIONAL DE POBLACIÓN
Hamburgo 135, Col. Juárez
C. P. 06600, México, D. F.
< <http://www.conapo.gob.mx> >

Índice de marginación a nivel localidad 2005

Primera edición: julio de 2007
ISBN: 970-628-924-0

Se permite la reproducción total o parcial
sin fines comerciales, citando la fuente.
Impreso en México

Consejo Nacional de Población

LIC. FRANCISCO JAVIER RAMÍREZ ACUÑA
Secretario de Gobernación
y Presidente del Consejo Nacional de Población

EMB. PATRICIA ESPINOSA CANTELLANO
Secretaria de Relaciones Exteriores

DR. AGUSTÍN GUILLERMO CARSTENS CARSTENS
Secretario de Hacienda y Crédito Público

LIC. MARÍA BEATRIZ ZAVALA PENICHE
Secretaria de Desarrollo Social

ING. JUAN RAFAEL ELVIRA QUESADA
Secretario de Medio Ambiente y Recursos Naturales

ING. ALBERTO CÁRDENAS JIMÉNEZ
Secretario de Agricultura, Ganadería,
Desarrollo Rural, Pesca y Alimentación

LIC. JOSEFINA VÁZQUEZ MOTA
Secretaria de Educación Pública

DR. JOSÉ ÁNGEL CÓRDOBA VILLALOBOS
Secretario de Salud

LIC. JAVIER LOZANO ALARCÓN
Secretario del Trabajo y Previsión Social

AGRÓNOMO ABELARDO ESCOBAR PRIETO
Secretario de la Reforma Agraria

LIC. MIGUEL ÁNGEL YUNES LINARES
Director General del Instituto de Seguridad
y Servicios Sociales de los Trabajadores del Estado

MTRO. JUAN FRANCISCO MOLINAR HORCASITAS
Director General del Instituto Mexicano del Seguro Social

LIC. FLORENCIO SALAZAR ADAME
Subsecretario de Población, Migración y Asuntos Religiosos
y Presidente Suplente del Consejo Nacional de Población

MTRO. CÉSAR GARCÉS FIERROS
Encargado del Despacho de la Secretaría General
del Consejo Nacional de Población



Secretaría de Gobernación

LIC. FRANCISCO JAVIER RAMÍREZ ACUÑA
Secretario de Gobernación

LIC. ABRAHAM GONZÁLEZ UYEDA
Subsecretario de Gobierno

LIC. GILDARDO GÓMEZ VERÓNICA
Comisionado para el Desarrollo Político

LIC. ARMANDO SALINAS TORRE
Subsecretario de Enlace Legislativo

LIC. MIGUEL ALESSIO ROBLES LANDA
Subsecretario de Asuntos Jurídicos y Derechos Humanos

LIC. FLORENCIO SALAZAR ADAME
Subsecretario de Población, Migración y Asuntos Religiosos

LIC. JUAN MARÍA NAVEJA DE ANDA
Subsecretario de Normatividad de Medios

LIC. JUAN JOSÉ LEÓN RUBIO
Oficial Mayor

LIC. LAURA GURZA JAIDAR
Coordinadora General de Protección Civil

C. P. HORACIO DÍAZ MERCADO QUEIJEIRO
Titular del Órgano Interno de Control



Secretaría General del Consejo Nacional de Población

MTRO. CÉSAR GARCÉS FIERROS
Encargado del Despacho de la Secretaría General
del Consejo Nacional de Población y
Director General de Planeación en Población y Desarrollo

MTRO. VIRGILIO PARTIDA BUSH
Director General de Estudios
Sociodemográficos y Prospectiva

MTRO. JUAN ENRIQUE GARCÍA LÓPEZ
Director de Estudios Sociodemográficos

LIC. CARLOS ANZALDO GÓMEZ
Director de Poblamiento
y Desarrollo Regional Sustentable

MTRA. PAULA CRISTINA NEVES
NOGUEIRA LEITE
Directora de Estudios Socioeconómicos
y Migración Internacional

LIC. SANDRA LILIA FLORES MORALES
Directora de Análisis Estadístico
e Informática

LIC. OLGA MINERVA DEL RIEGO DE LOS SANTOS
Encargada de la Dirección General de Programas
de Población y Asuntos Internacionales
y Directora de Coordinación Interinstitucional
e Intergubernamental

LIC. HÉCTOR RAÚL LUNA REYES
Director de Administración

Créditos:

Autores: Carlos Anzaldo y Minerva Prado

Elaboración de cuadros y mapas: Leticia Ruiz y Eric Barrón

Diseño de la portada y formación: Maritza Moreno, Myrna Muñoz y Héctor Reyes

Agradecemos a Eduardo Ríos, Director General Adjunto de Estadísticas Sociodemográficas, y Edmundo Gutiérrez, Subdirector de Diseño de Productos, Divulgación y Atención de Requerimientos, del Instituto Nacional de Estadística, Geografía e Informática, la información estadística proporcionada para el desarrollo de este proyecto.

Índice

Presentación	9
Capítulo 1 Concepto y dimensiones de la marginación a nivel localidad	11
Capítulo 2 Índice de marginación a nivel localidad 2005	17
Anexo A Resultados principales a nivel nacional	35
Anexo B Resultados principales por entidad federativa	51
Anexo C Metodología de estimación del índice de marginación a nivel localidad 2005	243

Presentación

La superación de la pobreza y las desigualdades sociales constituye una de las más altas prioridades de la política social y demográfica del Gobierno de México. En consecuencia, uno de los ejes que plantea el Plan Nacional de Desarrollo 2007-2012 tiene como objetivo responder al problema de la pobreza como proceso transgeneracional y asegurar la igualdad de oportunidades para todos los mexicanos. Para avanzar en la consecución de este objetivo se requiere priorizar y focalizar acciones encaminadas a elevar la capacidad de las personas y atacar las causas estructurales que originan la pobreza y no sólo sus efectos inmediatos.

La Secretaría General del Consejo Nacional de Población, en cumplimiento de sus atribuciones institucionales, realiza estudios y construye indicadores que permiten conocer las condiciones de vida de la población excluida de los beneficios del desarrollo y su distribución en el territorio nacional. Con este propósito, se realizó la actualización del índice de marginación a nivel localidad, con base en los resultados definitivos del *II Censo de Población y Vivienda 2005*.

El índice de marginación es una medida resumen que permite diferenciar las localidades del país según el impacto global de las privaciones que padece la población como resultado de la falta de acceso a la educación, la residencia en viviendas inadecuadas y la carencia de bienes. En este sentido, el índice de marginación aporta valiosos insumos para la elaboración de diagnósticos exhaustivos, identificando las inequidades socioespaciales que persisten en las localidades del país.

Asimismo, el índice de marginación es un instrumento empleado en las reglas de operación de diversos programas sociales y en la asignación de recursos presupuestales, lo que ha contribuido a fortalecer la coordinación entre el gobierno federal y los gobiernos estatales y municipales en favor de una mayor eficacia de las acciones públicas destinadas a fortalecer las capacidades de la población.

La obra que se presenta fue elaborada por Carlos Anzaldo y Minerva Prado, con el apoyo de Leticia Ruiz, Eric Barrón, Maritza Moreno, Myrna Muñoz y Héctor Reyes.

Esperamos que esta publicación contribuya al diseño, instrumentación y evaluación de los programas y acciones de los tres órdenes de gobierno dirigidos a reducir las profundas brechas sociales y regionales del país, al tiempo que estimule la reflexión y el desarrollo de investigaciones en la materia.

César Garcés
Encargado del Despacho
Secretaría General del
Consejo Nacional de Población

Capítulo 1

Concepto y dimensiones de la marginación a nivel localidad

1.1. Concepto de marginación

La marginación es un fenómeno estructural que se origina en el modelo de desarrollo y se manifiesta tanto en la dificultad para propagar el avance técnico en el conjunto de la estructura productiva y en las regiones del país, como en la exclusión de grupos sociales del proceso de desarrollo y del disfrute de sus beneficios.

Los procesos que modelan la marginación conforman una precaria estructura de oportunidades sociales para los ciudadanos, sus familias y comunidades, quienes se ven expuestos a privaciones, riesgos y vulnerabilidades que a menudo escapan de su control y cuya reversión requiere el concurso activo de los agentes públicos, privados y sociales.

No obstante su carácter multidimensional, algunas de las formas, intensidades e implicaciones demográficas y territoriales de la marginación pueden ser aproximadas mediante medidas sintéticas. Dichas medidas analítico-descriptivas son sumamente útiles para la planeación del desarrollo, dado que permiten diferenciar unidades territoriales según la intensidad de las privaciones que padece la población, así como establecer órdenes de prioridad en las políticas públicas orientadas a mejorar la calidad de vida de las personas y a fortalecer la justicia distributiva en el ámbito local.

El índice de marginación es una medida resumen que permite diferenciar a las localidades censales del país según el impacto global de las privaciones que padece la población, como resultado de la falta de acceso a la educación, la residencia en viviendas inadecuadas y la ca-

rencia de bienes. En la figura 1.1 se muestran las dimensiones, formas de exclusión y los ocho indicadores socioeconómicos que sintetiza el índice de marginación, los cuales miden la intensidad de la exclusión como porcentaje de la población que no participa del disfrute de bienes y servicios esenciales para el desarrollo de sus capacidades básicas.

Para la estimación del índice de marginación se utilizó como única fuente de información los resultados definitivos del *II Censo de Población y Vivienda 2005*, específicamente la base de datos de los *Principales resultados por localidad* (ITER 2005), así como un conjunto de variables proporcionado por el Instituto Nacional de Estadística Geografía e Informática (INEGI), a solicitud de la Secretaría General del CONAPO.

El Censo de 2005 es la única fuente que provee información sociodemográfica actualizada y sistemática para todas las localidades habitadas del país, a partir de la cual se calculó un conjunto de indicadores similar al empleado en la estimación de los índices de marginación a nivel estatal y municipal 2005, con la excepción de que en esta ocasión se decidió incorporar un nuevo indicador relacionado con la disponibilidad de bienes en la vivienda, como una alternativa ante la ausencia de información reciente sobre el nivel de ingreso de la población ocupada a nivel localidad, con lo que se busca mantener, hasta donde es posible, la integridad del marco conceptual, dimensiones, formas de exclusión e indicadores de los índices de marginación estimados previamente por el CONAPO.

Figura 1.1. Esquema conceptual de la marginación a nivel localidad

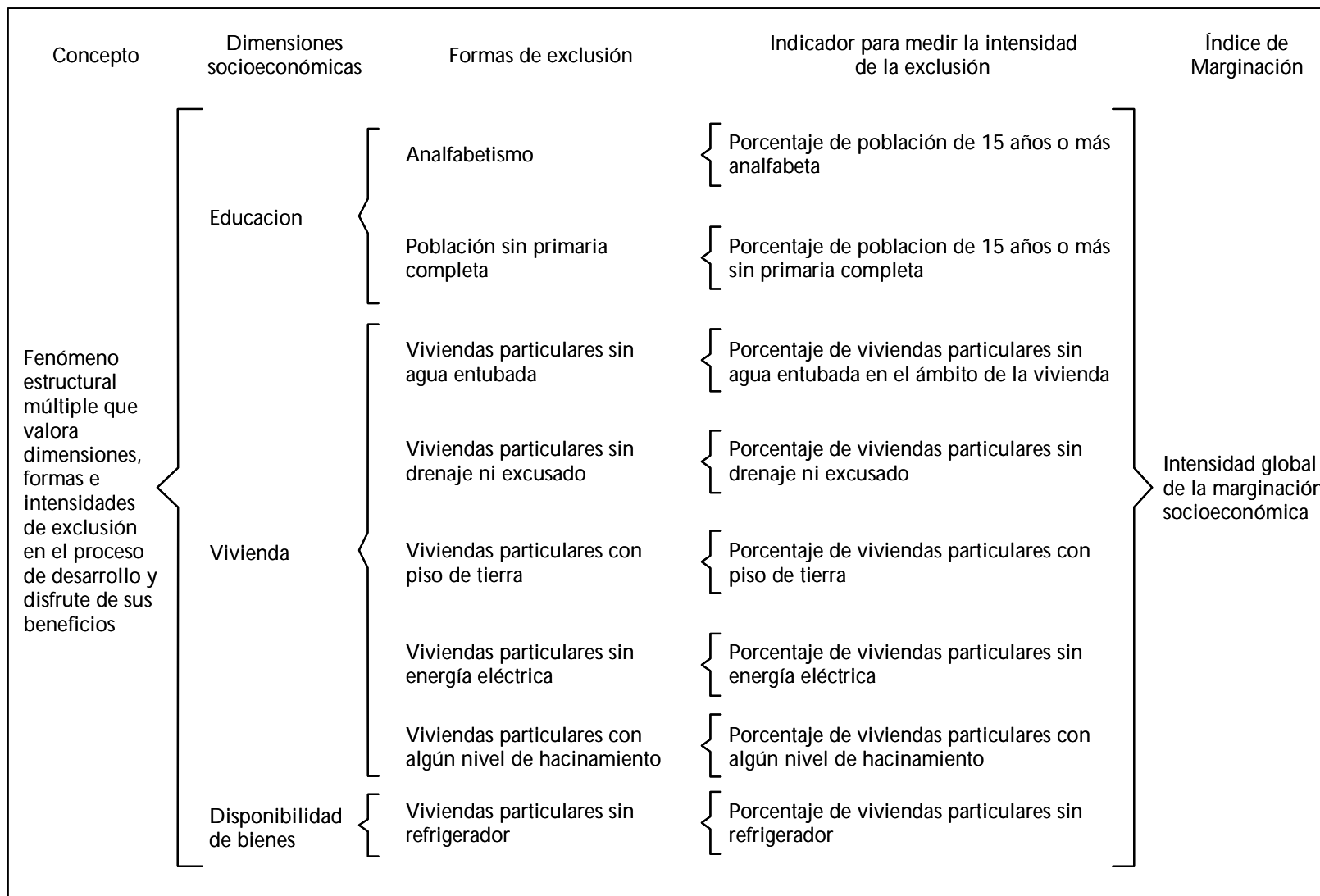

1.2. Dimensiones de la marginación

1.2.1. Educación

El acceso al conocimiento constituye un aspecto crucial para que las personas estén en condiciones de realizar el proyecto de vida que tienen razones para valorar. Asimismo, la escolaridad de la población constituye uno de los factores decisivos para aumentar la productividad del trabajo e incorporar las innovaciones tecnológicas, y con ello fortalecer la competitividad de las economías locales y regionales.

El Artículo Tercero Constitucional establece el acceso a la educación básica como un derecho de los mexicanos. No obstante, persisten los rezagos y la deserción del sistema educativo que definen situaciones sociales de exclusión. La mayor intensidad de la marginación social, derivada de la falta de participación y permanencia por más tiempo en el sistema educativo, se registra en la población que carece de los conocimientos que pueden adquirirse en la educación primaria, cuya desventaja se acentúa entre los adultos. En atención a estas consideraciones, los indicadores de educación que reflejan los rezagos más significativos, así como la población en mayor desventaja, son:

- ◆ *Porcentaje de población de 15 años o más analfabeta.*
- ◆ *Porcentaje de población de 15 años o más sin primaria completa.*

1.2.2. Vivienda

La vivienda es el espacio afectivo y físico donde los cónyuges, hijos y otros parientes cercanos, estructuran y refuerzan sus vínculos familiares

a lo largo de las distintas etapas de su curso de vida. Asimismo, la vivienda constituye un espacio determinante para el desarrollo de las capacidades y opciones de las familias y de cada uno de sus integrantes.

El alojamiento en una vivienda digna y decorosa, derecho sancionado en el Artículo Cuarto Constitucional, favorece el proceso de integración familiar en un marco de respeto a las individualidades, evita el hacinamiento, contribuye a la creación de un clima educacional favorable para la población en edad escolar, reduce los riesgos que afectan la salud, y facilita el acceso a los sistemas de información y entretenimiento modernos.

La población que habita viviendas con pisos de tierra o que carecen de agua entubada, drenaje, excusado, energía eléctrica y espacio suficiente, está expuesta a mayores impedimentos para gozar de una vida larga y saludable, asimismo este tipo de viviendas dificultan el aprendizaje de los menores de edad, entre otras privaciones cruciales en la vida de las familias y sus integrantes.

Los cinco indicadores construidos para medir la intensidad de la marginación social relacionada con las condiciones de la vivienda a nivel localidad son los siguientes:

- ◆ *Porcentaje de viviendas particulares sin agua entubada en el ámbito de la vivienda.* La falta de agua entubada dentro de la vivienda o del terreno propicia la utilización del vital líquido en condiciones perjudiciales para la salud, debido a las formas de acarreo y almacenamiento que comúnmente utilizan los residentes de este tipo de viviendas, lo que además obliga a los miembros de los hogares a invertir tiempo y esfuerzo físico en el traslado del agua, al tiempo que dificulta el desarrollo de las labores domésticas.
- ◆ *Porcentaje de viviendas particulares sin drenaje ni excusado.* La carencia de estos servicios en la vivienda aumenta la vulnerabilidad

de sus ocupantes, al incrementar el riesgo de contraer enfermedades transmisibles como las gastrointestinales y respiratorias. Ambas características afectan la calidad de vida no sólo de sus moradores, sino también la de quienes comparten el hábitat, ya que la ausencia de sistemas para el desalojo de las aguas residuales y la defecación al aire libre pueden generar diversos problemas de salud pública.

- ◆ *Porcentaje de viviendas particulares sin energía eléctrica.* La falta de electricidad excluye a la población del disfrute de bienes culturales, de la participación de los sistemas modernos de comunicación y entretenimiento, así como de la utilización de aparatos electrodomésticos. Ello también redundará en el uso de fuentes de energía alternas con altos costos ambientales y financieros.
- ◆ *Porcentaje de viviendas particulares con piso de tierra.* Las viviendas sin ningún tipo de recubrimiento en el piso limitan las oportunidades de las personas para gozar de una vida larga y saludable, y elevan sensiblemente el riesgo de fallecer de los menores de edad por contagio de enfermedades gastrointestinales y respiratorias, principalmente en las localidades donde es más difícil el acceso a los servicios de salud.
- ◆ *Porcentaje de viviendas particulares con algún nivel de hacinamiento.* La insuficiencia de espacios al interior de la vivienda compromete la privacidad de sus ocupantes, al tiempo que genera un ambiente inadecuado para el estudio, el esparcimiento y la convivencia, entre otras actividades esenciales para el desarrollo de las

personas. Conforme a lo establecido por diversos organismos internacionales, se considera que en una vivienda existe hacinamiento cuando duermen en un cuarto más de dos personas.

1.2.3. Disponibilidad de bienes

Ante la ausencia en esta ocasión de información reciente sobre el nivel de ingreso de la población ocupada a nivel localidad,¹ se decidió evaluar la pertinencia de incluir en el cálculo del índice de marginación un indicador que diera cuenta, indirectamente, de la incapacidad de los hogares para adquirir bienes de consumo duradero de primera necesidad y, directamente, del impacto negativo que esto tiene en las oportunidades de desarrollo de sus integrantes.

En este sentido, la falta de refrigerador en la vivienda tiene serias implicaciones en la higiene, la salud y la economía de sus ocupantes, puesto que reduce significativamente la posibilidad de conservar los alimentos en buen estado durante más tiempo, incrementando con ello el riesgo de contraer enfermedades gastrointestinales, al tiempo que impide una administración más eficiente del gasto de los hogares destinado a la adquisición de los comestibles.

En función de estas consideraciones, se optó por incluir en la construcción del índice de marginación el siguiente indicador:

¹ Cabe recordar que los índices de marginación por localidad de 1995 y 2000 consideran la dimensión del ingreso por trabajo, a través del indicador porcentaje de población ocupada con ingresos de hasta dos salarios mínimos.

◆ *Porcentaje de viviendas particulares sin refrigerador.*²

El lector interesado puede encontrar una discusión teórica y conceptual más amplia sobre la marginación en una publicación previa del CONAPO.³ Asimismo, los resultados principales y la descripción detallada de la metodología empleada en la estimación de los índices de marginación por entidad federativa y municipio pueden consultarse en CONAPO, *Índices de marginación, 2005*, México, 2006.

² Un estudio reciente sobre la evaluación del Programa de Desarrollo Humano Oportunidades muestra que la tenencia de refrigerador es una de las variables más sensibles a los cambios en la condición de pobreza de los hogares y que su carencia es uno de los factores que tiene mayor peso sobre la probabilidad de que un hogar sea clasificado como pobre, permanezca en situación de pobreza o pase a ser pobre, en términos de su correlación con este fenómeno y no de su causalidad. Luis N. Rubalcava y Graciela Teruel, *Análisis sobre el cambio en variables demográficas y económicas de los hogares beneficiarios del Programa Oportunidades 1997-2002*, Centro de Investigación y Docencia Económica, Documento de Trabajo, División de Economía, México, 2003.

³ CONAPO-CNA, *Indicadores socioeconómicos e índice de marginación municipal, 1990*, México, 1993.

Capítulo 2

Índice de marginación a nivel localidad 2005

2.1. Grado de marginación de las localidades

La estimación del índice de marginación para las localidades censales con tres o más viviendas en el año 2005, confirma que México se encuentra marcado por una profunda desigualdad en la participación del proceso de desarrollo y el disfrute de sus beneficios. Los datos del cuadro 2.1 muestran que 27 365 localidades tienen grado de marginación *muy alto*, donde residen 3.2 millones de personas, es decir, 3.2 por ciento de la población nacional; asimismo, 47 239 localidades tienen grado de marginación *alto*, donde viven 14.6 millones de personas, 14.2 por ciento de los habitantes del país. En el extremo opuesto, 5 409 localidades con grado de marginación *muy bajo* son lugar de residencia de 60.7 millones de personas, 59.1 por ciento de la población total; y 10 730 localidades con grado de marginación *bajo* alojan a 15.5 millones de personas, 15.1 por ciento del total del país. Por su parte, el número de asentamientos con grado de marginación medio asciende a 13 616 localidades, donde viven 8.6 millones de personas, esto es, 8.4 por ciento de la población total.

La gran inequidad en las condiciones de vida de la población del país se manifiesta en el valor que toma, en cada estrato de localidades, cada uno de los ocho indicadores que sintetiza el índice de marginación. Así, en las 27 365 localidades con grado de marginación *muy alto*, 41 por ciento de la población de 15 años o más es analfabeta y 66 por ciento no concluyó la primaria. A su vez, 37 por ciento de las viviendas no cuenta con drenaje ni excusado, 35 por ciento carece de energía eléctrica, 71 por ciento no dispone de agua dentro de la vivienda o del terreno, 70 por ciento presenta algún nivel de hacinamiento, 76 por ciento tiene pisos de tierra y 92 por ciento carece de refrigerador.

En nivel de los rezagos también es considerable en las 47 239 localidades con grado de marginación *alto*, donde 22 por ciento de la población de 15 años o más no sabe leer ni escribir y 48 por ciento no completó la primaria. Adicionalmente, 19 por ciento de las viviendas no tiene drenaje ni excusado, siete por ciento carece de electricidad, 35 por ciento no cuenta con agua en el domicilio, 52 por ciento registra hacinamiento, 33 por ciento tiene pisos de tierra y 58 por ciento no cuenta con refrigerador.

En el otro extremo, en las 5 409 localidades con *muy bajo* grado de marginación, menos de cuatro por ciento de la población de 15 años o más es analfabeta y 13 por ciento no terminó la primaria. Asimismo, menos de uno por ciento de las viviendas no cuenta con drenaje ni excusado y menos de dos por ciento carece de energía eléctrica, mientras que la proporción de viviendas con pisos de tierra y la que no dispone de agua en el ámbito de la vivienda no sobrepasa tres por ciento. No obstante, en este estrato de localidades todavía 22 por ciento de las viviendas presenta algún grado de hacinamiento y nueve por ciento no dispone de refrigerador.

Por su parte, en las 13 616 localidades con grado de marginación *medio*, el nivel de las carencias se encuentra menos alejado de los respectivos promedios nacionales, sin embargo, en prácticamente todos los indicadores, excepto el de falta de energía eléctrica, se observa un déficit mayor al del país como un todo. Mientras que en las 10 730 localidades con grado de marginación *bajo*, la magnitud de los rezagos es muy similar a la media nacional.

En suma, la mayor incidencia de la marginación se presenta en un total de 74 604 localidades con *alto y muy alto* grado de marginación, donde el nivel de los rezagos acumulados merma las oportunidades de desarrollo y la calidad de vida de 17.8 millones de personas, quienes representan 17.4 por ciento de la población nacional.

2.2. Incidencia de la marginación en las entidades federativas

Las desigualdades regionales en la incidencia de la marginación también se hacen evidentes al comparar la distribución de las localidades con *alto y muy alto* grado de marginación entre las 32 entidades federativas.

En el cuadro 2.2 se observa que tan solo cuatro entidades del sur del país concentran más de 40 por ciento de las localidades con grados de marginación *alto y muy alto*, correspondiendo el mayor número a Veracruz con 9 814 localidades, seguido de Chiapas con 9 561, Oaxaca con 7 101 y Guerrero con 5 007 localidades en esa situación. Si bien estos estados se encuentran entre los que poseen el mayor número de localidades de tres o más viviendas del país, con 33.7 por ciento del total, la fuerte intensidad de la marginación se refleja en el gran peso que éstos aportan a las localidades con *alto y muy alto* grado de marginación, cuyo valor de 42.2 por ciento excede en más de ocho puntos porcentuales a la cifra anterior (véase gráfica 2.1).

En seguida se encuentran ocho estados del occidente, centro y centro norte de México: Michoacán, Puebla, Guanajuato, Chihuahua, San Luis Potosí, Jalisco, Hidalgo y México, donde el número de localidades con grados de marginación *alto y muy alto* rebasa las 2 500 unidades, los

Cuadro 2.1. Número de localidades, población total y valor de los indicadores socioeconómicos que intervienen en el índice de marginación a nivel localidad, según grado de marginación, 2005¹

Indicador	Total	Grado de marginación a nivel localidad				
		Muy alto	Alto	Medio	Bajo	Muy bajo
Número de localidades	104 359	27 365	47 239	13 616	10 730	5 409
Porcentaje	100.0	26.2	45.3	13.0	10.3	5.2
Población total	102 752 844	3 242 342	14 634 891	8 612 284	15 539 599	60 723 728
Porcentaje	100.0	3.2	14.2	8.4	15.1	59.1
% Población de 15 años o más analfabeta	8.3	41.0	21.5	13.0	8.4	3.3
% Población de 15 años o más sin primaria completa	23.2	66.1	47.7	35.9	26.4	13.4
% Viviendas particulares sin drenaje ni excusado	4.9	36.9	18.7	8.4	3.3	0.5
% Viviendas particulares sin energía eléctrica	3.4	34.7	6.8	3.1	2.1	1.8
% Viviendas particulares sin agua entubada en el ámbito de la vivienda	11.2	70.8	35.4	17.5	9.5	3.0
% Viviendas particulares con algún nivel de hacinamiento	30.5	70.0	51.7	39.5	34.1	22.3
% Viviendas particulares con piso de tierra	10.2	76.4	32.9	14.2	8.2	2.5
% Viviendas particulares sin refrigerador	21.0	91.9	57.7	32.3	20.5	8.8

Notas: ¹ No se consideran 83 161 localidades de una y dos viviendas con una población de 454 500 habitantes, ni tampoco 418 localidades sin información de viviendas particulares con una población de 56 044 personas.

Fuente: Estimaciones del CONAPO con base en el *II Censo de Población y Vivienda 2005*.

cuales en conjunto reúnen a 37.3 por ciento del total de localidades de este tipo.

El restante 20.5 por ciento de las localidades con los mayores rezagos se distribuye en 20 entidades federativas, observándose los valores más altos en Sinaloa, Durango, Tamaulipas, Zacatecas, Tabasco y Querétaro, estados con más de mil localidades de *alto* y *muy alto* grado de marginación, mientras que las cifras más bajas corresponden a Colima, Distrito Federal, Aguascalientes, Tlaxcala y Baja California Sur, con menos de 300 localidades en esta condición.

El cuadro 2.3 muestra la distribución de la población por entidad federativa, según el grado de marginación de la localidad, del que se desprende que Chiapas, Oaxaca y Guerrero son por mucho las entidades con la mayor proporción de población residiendo en localidades

con *alto* y *muy alto* grado de marginación, con 58, 55 y 47 por ciento de sus habitantes, respectivamente. De hecho estos estados son los únicos, como tales, clasificados con grado de marginación *muy alto* en 2005 (véase gráfica 2.2).

Posteriormente se encuentran Puebla, Veracruz, Yucatán, San Luis Potosí, Hidalgo, Campeche, Tabasco y Michoacán, entidades catalogadas con *alto* grado de marginación, donde entre 20 y 37 por ciento de sus habitantes reside en localidades con las mayores carencias.

Por su parte, las seis entidades con las menores proporciones de población en localidades con *alto* y *muy alto* grado de marginación son el Distrito Federal (0.2%), Coahuila (1.1%), Aguascalientes (1.2%), Nuevo León (1.6%), Colima (1.9%) y Baja California (2.1%), entidades a su vez clasificadas como de baja y muy baja marginación en 2005.

Gráfica 2.1. Número de localidades con alto y muy alto grado de marginación por entidad federativa, 2005

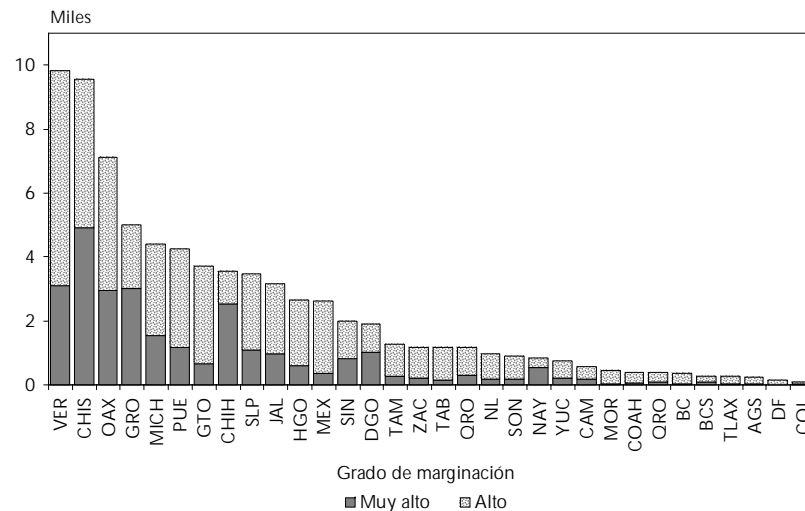

Fuente: Estimaciones del CONAPO con base en el II Censo de Población y Vivienda 2005.

Gráfica 2.2. Proporción de población en localidades con alto y muy alto grado de marginación por entidad federativa, 2005

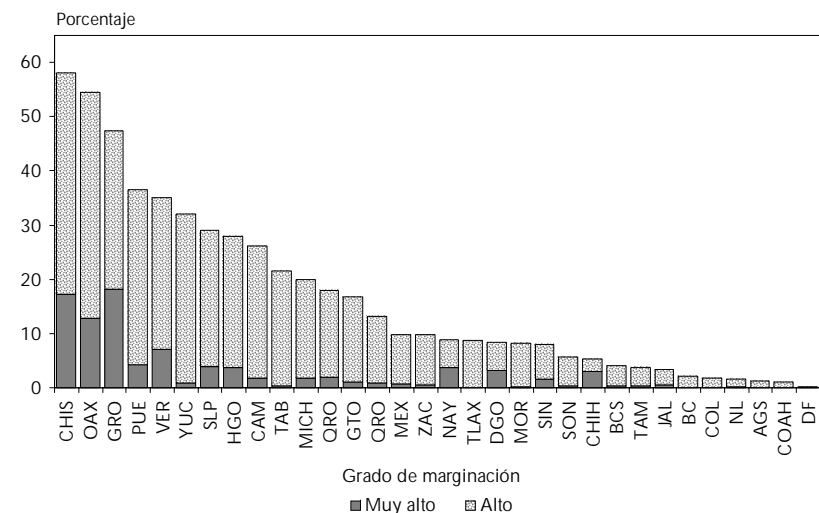

Fuente: Estimaciones del CONAPO con base en el II Censo de Población y Vivienda 2005.

Cuadro 2.2. Localidades por entidad federativa, según grado de marginación, 2005¹

Clave de la entidad	Entidad federativa	Total	Grado de marginación a nivel localidad				
			Muy alto	Alto	Medio	Bajo	Muy bajo
	Nacional	104 359	27 365	47 239	13 616	10 730	5 409
01	Aguascalientes	838	28	199	184	270	157
02	Baja California	1 331	34	317	252	350	378
03	Baja California Sur	523	84	196	59	72	112
04	Campeche	710	172	396	85	41	16
05	Coahuila de Zaragoza	1 165	67	335	238	321	204
06	Colima	270	18	78	87	58	29
07	Chiapas	10 053	4 919	4 642	345	92	55
08	Chihuahua	5 086	2 526	1 023	294	538	705
09	Distrito Federal	372	2	156	95	68	51
10	Durango	3 005	1 023	869	326	548	239
11	Guanajuato	5 756	676	3 025	1 093	702	260
12	Guerrero	5 295	3 023	1 984	196	69	23
13	Hidalgo	3 854	614	2 042	619	399	180
14	Jalisco	6 092	966	2 199	1 318	1 130	479
15	México	4 341	366	2 259	743	650	323
16	Michoacán de Ocampo	5 960	1 528	2 879	918	520	115
17	Morelos	1 001	42	400	222	210	127
18	Nayarit	1 298	553	280	185	214	66
19	Nuevo León	2 051	177	777	413	435	249
20	Oaxaca	7 871	2 955	4 146	487	192	91
21	Puebla	4 970	1 181	3 070	461	178	80
22	Querétaro de Arteaga	1 735	289	876	271	194	105
23	Quintana Roo	538	100	294	52	37	55
24	San Luis Potosí	4 166	1 076	2 391	472	184	43
25	Sinaloa	3 353	814	1 183	586	609	161
26	Sonora	2 058	189	704	397	457	311
27	Tabasco	2 042	137	1 033	460	311	101
28	Tamaulipas	2 490	269	1 000	555	496	170
29	Tlaxcala	648	26	247	149	137	89
30	Veracruz de Ignacio de la Llave	11 959	3 106	6 708	1 286	610	249
31	Yucatán	869	207	539	89	20	14
32	Zacatecas	2 659	198	992	679	618	172

Notas: ¹ No se consideran 83 161 localidades de una y dos viviendas con una población de 454 500 habitantes, ni tampoco 418 localidades sin información de viviendas particulares con una población de 56 044 personas.

Fuente: Estimaciones del CONAPO con base en el *II Censo de Población y Vivienda 2005*.

Cuadro 2.3. Población por entidad federativa, según grado de marginación, 2005¹

Clave de la entidad	Entidad federativa	Total	Grado de marginación a nivel localidad				
			Muy alto	Alto	Medio	Bajo	Muy bajo
	Nacional	102 752 844	3 242 342	14 634 891	8 612 284	15 539 599	60 723 728
01	Aguascalientes	1 058 392	650	12 067	37 950	147 186	860 539
02	Baja California	2 832 790	2 206	58 122	69 352	150 837	2 552 273
03	Baja California Sur	503 503	1 825	18 858	39 039	19 226	424 555
04	Campeche	745 225	13 410	181 481	78 154	104 586	367 594
05	Coahuila de Zaragoza	2 483 515	1 355	25 455	36 107	127 627	2 292 971
06	Colima	563 906	316	10 129	46 333	135 149	371 979
07	Chiapas	4 201 839	727 277	1 709 879	772 448	494 428	497 807
08	Chihuahua	3 204 255	96 384	73 924	38 312	149 824	2 845 811
09	Distrito Federal	8 720 243	23	13 632	37 339	106 532	8 562 717
10	Durango	1 490 829	49 052	76 524	77 073	321 082	967 098
11	Guanajuato	4 875 923	48 780	770 628	586 945	858 605	2 610 965
12	Guerrero	3 100 199	563 545	906 777	442 105	1 127 219	60 553
13	Hidalgo	2 341 796	87 701	568 872	286 114	466 813	932 296
14	Jalisco	6 712 140	33 715	193 794	246 374	957 986	5 280 271
15	México	14 000 600	95 544	1 285 294	699 422	2 603 399	9 316 941
16	Michoacán de Ocampo	3 944 766	73 002	715 637	611 151	1 144 352	1 400 624
17	Morelos	1 607 629	2 450	129 296	177 059	437 925	860 899
18	Nayarit	941 226	34 587	49 722	79 894	276 912	500 111
19	Nuevo León	4 185 463	6 381	62 141	44 381	112 382	3 960 178
20	Oaxaca	3 493 840	447 209	1 458 020	551 448	552 515	484 648
21	Puebla	5 374 797	228 139	1 736 914	747 202	813 663	1 848 879
22	Querétaro de Arteaga	1 591 478	31 175	255 520	146 512	257 519	900 752
23	Quintana Roo	1 127 879	9 863	139 254	33 717	185 155	759 890
24	San Luis Potosí	2 394 685	92 631	600 871	248 307	352 404	1 100 472
25	Sinaloa	2 591 421	43 544	166 200	241 515	534 257	1 605 905
26	Sonora	2 372 641	9 323	127 394	90 568	201 563	1 943 793
27	Tabasco	1 987 521	8 629	419 893	348 544	426 122	784 333
28	Tamaulipas	3 002 717	10 298	101 034	120 852	275 216	2 495 317
29	Tlaxcala	1 064 922	739	92 444	144 439	444 686	382 614
30	Veracruz de Ignacio de la Llave	7 066 248	499 495	1 983 545	1 028 878	1 245 332	2 308 998
31	Yucatán	1 812 911	15 940	564 953	279 168	165 123	787 727
32	Zacatecas	1 357 545	7 154	126 617	225 582	343 974	654 218

Notas: ¹ No se consideran 83 161 localidades de una y dos viviendas con una población de 454 500 habitantes, ni tampoco 418 localidades sin información de viviendas particulares con una población de 56 044 personas.

Fuente: Estimaciones del CONAPO con base en el *II Censo de Población y Vivienda 2005*.

2.3. Marginación, tamaño y ubicación geográfica de las localidades

El carácter concentrado y al tiempo disperso del poblamiento de México, constituye uno de los factores que dificulta alcanzar la igualdad de oportunidades de participación en el proceso de desarrollo y el disfrute de sus beneficios. Este fenómeno tiene sus raíces históricas en la constitución misma de la nación y se acentuó durante el siglo pasado con el desarrollo económico desigual y el crecimiento sin precedente de la población. Así, al iniciar el siglo XXI, los centros urbanos concentran la mayor parte de la población y de los recursos públicos, privados y sociales, lo que los convierte en los ámbitos privilegiados del proceso de desarrollo, donde las personas disponen de más y mejores oportunidades para concretar su proyecto de vida, mientras que la población que vive en localidades pequeñas, dispersas y aisladas enfrentan las mayores carencias en materia de educación, salud, vivienda y servicios básicos, lo que determina una precaria estructura de oportunidades sociales.

La relación inversa entre el tamaño de las localidades y la incidencia de la marginación se aprecia nítidamente en el cuadro 2.4, en el que se advierte, por ejemplo, que la proporción de población que reside en localidades con *alto* y *muy alto* grado de marginación asciende a casi 80 por ciento en las localidades menores de cien habitantes, y a 49 por ciento en las de mil a menos de dos mil habitantes, en tanto que en los asentamientos de cinco mil a menos de diez mil habitantes, ésta se reduce a 20 por ciento, siendo nula en las localidades de 50 mil habitantes o más (véase gráfica 2.3).

Paralelamente, la proporción de población en localidades con *bajo* y *muy bajo* grado de marginación aumenta de once por ciento en las

Gráfica 2.3. Distribución de la población por tamaño de localidad, según grado de marginación, 2005

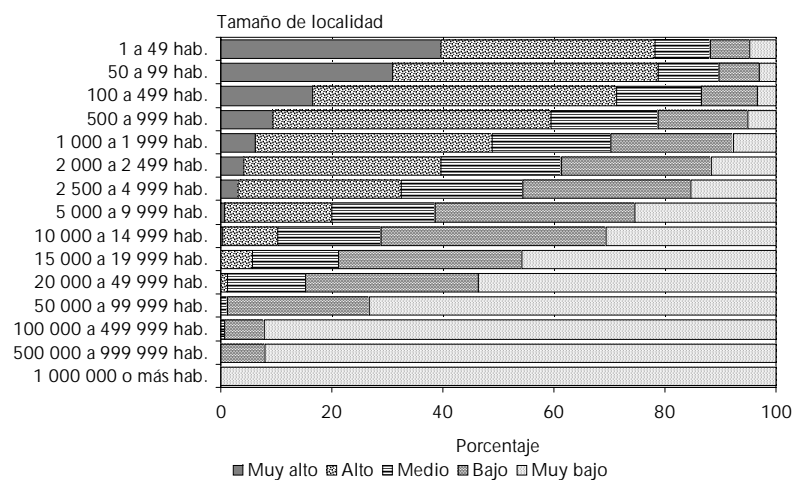

Fuente: Estimaciones del CONAPO con base en el II Censo de Población y Vivienda 2005.

localidades menores de cien habitantes, a 30 por ciento en las de mil a menos de dos mil habitantes, a 61 por ciento en las de cinco mil a menos de diez mil habitantes, y a prácticamente 100 por ciento en los asentamientos de 50 mil habitantes o más.

El tamaño de la población también permite agrupar a las localidades censales del país en tres categorías: rurales, mixtas o en transición rural-urbana y urbanas.⁴ En México, la mayor parte de los estudios demográficos y urbanos clasifican como urbanas a las localidades de 15 mil o más habitantes y como rurales a las menores de 2 500 habitantes, mientras que las localidades de 2 500 a menos de 15 mil habitantes se definen como mixtas o en transición. De acuerdo con lo anterior, en

⁴ Operativamente suele considerarse al tamaño de la población como el principal criterio para determinar el carácter rural, mixto o urbano de los asentamientos humanos, dado que existe una relación directa entre el valor de este indicador y otros atributos característicos de lo urbano, tales como la mayor densidad de población y el predominio de las actividades industriales, comerciales y de servicios, sobre las agropecuarias.

Cuadro 2.4. Localidades y población por tamaño de localidad, según grado de marginación, 2005¹

Tamaño de localidad	Total	Grado de marginación a nivel localidad				
		Muy alto	Alto	Medio	Bajo	Muy bajo
Localidades	104 359	27 365	47 239	13 616	10 730	5 409
1 a 49 hab.	38 820	15 257	14 664	3 831	2 904	2 164
50 a 99 hab.	15 305	4 802	7 258	1 665	1 113	467
100 a 499 hab.	33 258	6 097	18 111	4 765	3 208	1 077
500 a 999 hab.	8 589	832	4 357	1 637	1 341	422
1 000 a 1 999 hab.	4 388	285	1 888	933	950	332
2 000 a 2 499 hab.	812	34	288	177	217	96
2 500 a 4 999 hab.	1 625	51	488	359	485	242
5 000 a 9 999 hab.	752	6	149	144	263	190
10 000 a 14 999 hab.	260	1	26	49	105	79
15 000 a 19 999 hab.	107	---	6	17	36	48
20 000 a 49 999 hab.	247	---	4	37	78	128
50 000 a 99 999 hab.	73	---	---	1	20	52
100 000 a 499 999 hab.	89	---	---	1	8	80
500 000 a 999 999 hab.	23	---	---	---	2	21
1 000 000 o más hab.	11	---	---	---	---	11
Población	102 752 844	3 242 342	14 634 891	8 612 284	15 539 599	60 723 728
1 a 49 hab.	909 113	360 701	351 505	89 734	64 036	43 137
50 a 99 hab.	1 099 014	339 336	526 112	120 484	79 697	33 385
100 a 499 hab.	7 868 104	1 298 416	4 314 020	1 195 621	801 170	258 877
500 a 999 hab.	6 030 348	562 097	3 027 672	1 163 514	973 702	303 363
1 000 a 1 999 hab.	6 067 681	383 172	2 579 109	1 302 257	1 337 644	465 499
2 000 a 2 499 hab.	1 809 684	76 130	642 271	392 463	486 495	212 325
2 500 a 4 999 hab.	5 657 106	174 742	1 667 363	1 238 881	1 708 483	867 637
5 000 a 9 999 hab.	5 240 941	35 903	1 007 788	978 571	1 887 935	1 330 744
10 000 a 14 999 hab.	3 214 720	11 845	317 482	597 043	1 307 126	981 224
15 000 a 19 999 hab.	1 837 560	---	106 886	283 326	607 781	839 567
20 000 a 49 999 hab.	7 444 004	---	94 683	1 047 509	2 309 691	3 992 121
50 000 a 99 999 hab.	5 082 771	---	---	60 517	1 297 310	3 724 944
100 000 a 499 999 hab.	21 370 547	---	---	142 364	1 537 912	19 690 271
500 000 a 999 999 hab.	14 398 274	---	---	---	1 140 617	13 257 657
1 000 000 o más hab.	14 722 977	---	---	---	---	14 722 977

Notas: ¹ No se consideran 83 161 localidades de una y dos viviendas con una población de 454 500 habitantes, ni tampoco 418 localidades sin información de viviendas particulares con una población de 56 044 personas.

— En este y los cuadros siguientes indica cero.

Fuente: Estimaciones del CONAPO con base en el *II Censo de Población y Vivienda 2005*.

2005, 64.9 millones de personas (62.8%) residía en 550 localidades urbanas, 24.3 millones (23.5%) en más de 184 mil localidades rurales y 14.1 millones (13.7%) en 2 640 localidades mixtas o en transición rural-urbana.

Las grandes diferencias en las oportunidades de desarrollo entre estos ámbitos se hacen patentes al comparar el nivel de las carencias que sintetiza el índice de marginación, tal y como se muestra en el cuadro 2.5. Así, mientras que en las localidades urbanas sólo cuatro por ciento de la población de 15 años o más es analfabeta y 14 por ciento no concluyó la primaria, en los asentamientos mixtos y rurales el analfabetismo aumenta a 12 y 19 por ciento, respectivamente, en tanto que el rezago de educación primaria se incrementa a 30 por ciento en los primeros y a 45 por ciento en los segundos.

Con relación a la vivienda, en los centros urbanos menos de uno por ciento de las viviendas particulares carece simultáneamente de drenaje

y excusado, y menos de dos por ciento de energía eléctrica, mientras que la proporción de viviendas con pisos de tierra y sin agua en el domicilio es únicamente de tres y cuatro por ciento, respectivamente. No obstante, casi la cuarta parte de las viviendas presenta algún nivel de hacinamiento y una de cada diez carece de refrigerador.

Los déficits en las condiciones habitacionales aumentan considerablemente en las localidades mixtas, pero sobre todo en los asentamientos rurales. En estos últimos, nueve por ciento de las viviendas carece de electricidad y 16 por ciento de drenaje y excusado, sin embargo los principales rezagos corresponden a la presencia de pisos de tierra y a la falta de agua en el ámbito de la vivienda, con déficits del orden de 30 por ciento, así como a la incidencia del hacinamiento y la falta de refrigerador, con más de 45 por ciento de las viviendas en cada situación.

Cuadro 2.5. Número de localidades, población total y valor de los indicadores socioeconómicos que intervienen en el índice de marginación a nivel localidad, según tamaño de localidad, 2005¹

Indicador	Total	Tamaño de localidad		
		1 a 2 499 habitantes	2 500 a 15 000 habitantes	15 000 o más habitantes
Número de localidades	104 359	101 172	2 637	550
Población total	102 752 844	23 783 944	14 112 767	64 856 133
% Población de 15 años o más analfabeta	8.3	18.9	11.7	4.0
% Población de 15 años o más sin primaria completa	23.2	44.5	30.4	14.4
% Viviendas particulares sin drenaje ni excusado	4.9	16.4	6.3	0.7
% Viviendas particulares sin energía eléctrica	3.4	8.5	2.9	1.8
% Viviendas particulares sin agua entubada en el ámbito de la vivienda	11.2	31.6	11.7	4.1
% Viviendas particulares con algún nivel de hacinamiento	30.5	45.5	37.3	24.1
% Viviendas particulares con piso de tierra	10.2	28.6	13.0	3.4
% Viviendas particulares sin refrigerador	21.0	46.5	30.1	10.4

Notas: ¹ No se consideran 83 161 localidades de una y dos viviendas con una población de 454 500 habitantes, ni tampoco 418 localidades sin información de viviendas particulares con una población de 56 044 personas.

Fuente: Estimaciones de CONAPO con base en el *II Censo de Población y Vivienda 2005*.

El cuadro 2.6 presenta la distribución de las localidades rurales, mixtas y urbanas según su grado de marginación, donde destaca que tres de cada cuatro localidades menores de 2 500 habitantes para las que fue posible estimar el índice de marginación presentan grados de marginación *alto* y *muy alto*, y en ellas reside 61 por ciento de la población rural, en tanto tres de cada diez localidades mixtas o en transición

comparten esta situación, las cuales alojan a 23 por ciento de la población en localidades de esta categoría. En cambio, nueve de cada diez localidades de 15 000 o más habitantes registran grados de marginación *bajo* y *muy bajo*, donde reside 97 por ciento de la población urbana total (véanse gráficas 2.4 y 2.5).

Cuadro 2.6. Localidades y población residente por tamaño de localidad, según grado de marginación, 2005¹

Tamaño de localidad	Total	Grado de marginación a nivel localidad				
		Muy alto	Alto	Medio	Bajo	Muy bajo
Total						
Localidades	104 359	27 365	47 239	13 616	10 730	5 409
Población	102 752 844	3 242 342	14 634 891	8 612 284	15 539 599	60 723 728
% Población	100.0	3.2	14.2	8.4	15.1	59.1
1 a 2 499 habitantes						
Localidades	101 172	27 307	46 566	13 008	9 733	4 558
Población	23 783 944	3 019 852	11 440 689	4 264 073	3 742 744	1 316 586
% Población	100.0	12.7	48.1	17.9	15.7	5.5
2 500 a 14 999 habitantes						
Localidades	2 637	58	663	552	853	511
Población	14 112 767	222 490	2 992 633	2 814 495	4 903 544	3 179 605
% Población	100.0	1.6	21.2	19.9	34.7	22.5
15 000 o más habitantes						
Localidades	550	---	10	56	144	340
Población	64 856 133	---	201 569	1 533 716	6 893 311	56 227 537
% Población	100.0	---	0.3	2.4	10.6	86.7

Notas: ¹ No se consideran 83 161 localidades de una y dos viviendas con una población de 454 500 habitantes, ni tampoco 418 localidades sin información de viviendas particulares con una población de 56 044 personas.

Fuente: Estimaciones del CONAPO con base en el *II Censo de Población y Vivienda 2005*.

Gráfica 2.4. Distribución de las localidades por tamaño de localidad, según grado de marginación, 2005

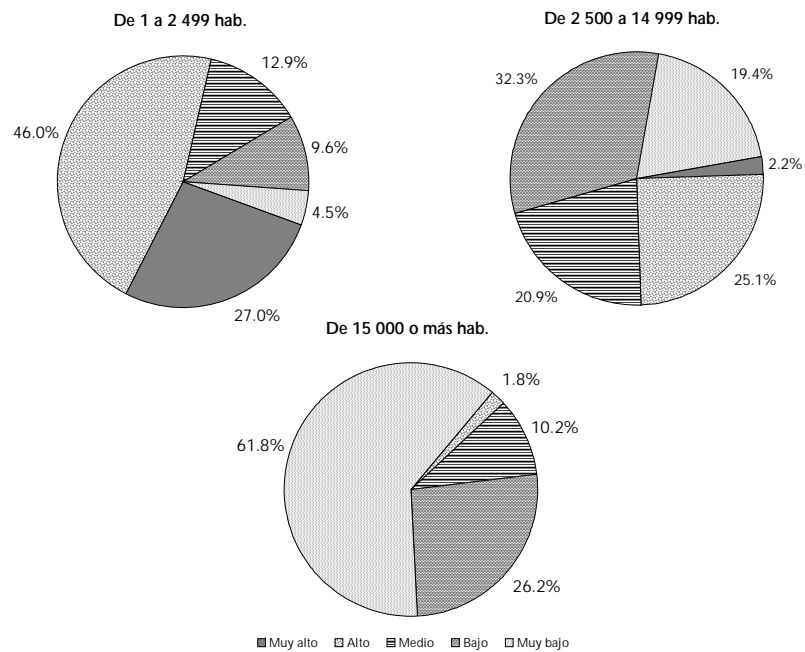

Fuente: Estimaciones del CONAPO con base en el II Censo de Población y Vivienda 2005.

Gráfica 2.5. Distribución de la población por tamaño de localidad, según grado de marginación, 2005

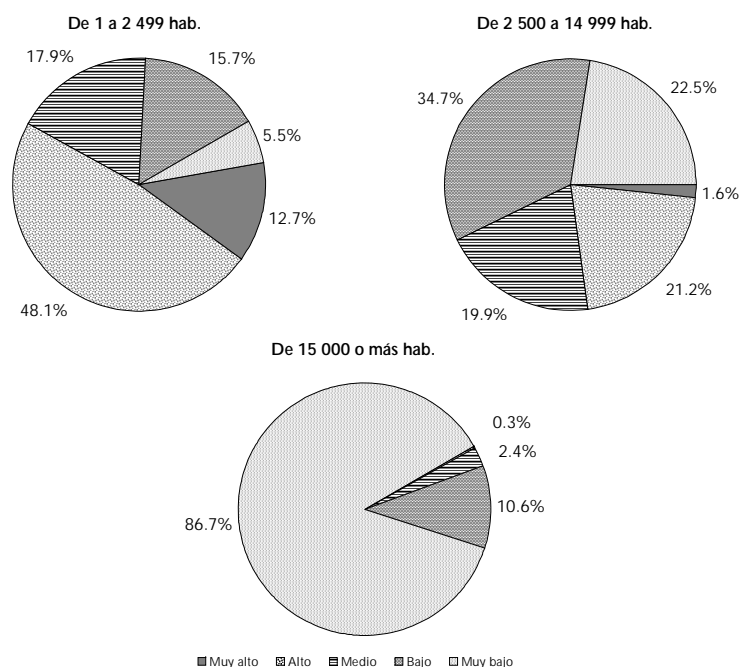

Fuente: Estimaciones del CONAPO con base en el II Censo de Población y Vivienda 2005.

Asimismo, la intensidad de la marginación en los asentamientos rurales tiende a aumentar conforme éstos se encuentran alejados de las localidades de mayor tamaño y de las vías de comunicación. Para dar cuenta de esta situación las localidades rurales se clasificaron en las siguientes cuatro categorías: i) *cercanas a ciudades*, ubicadas a cinco kilómetros o menos de una localidad de 15 mil o más habitantes, ii) *cercanas a*

centros de población mixtos o en transición, localizadas a 2.5 kilómetros o menos de una localidad de 2 500 a 14 999 habitantes, iii) *cercanas a carreteras*, situadas a tres kilómetros o menos de un camino transitable durante todo el año, y iv) *aisladas*, el resto de localidades rurales, alejadas de centros de población de mayor tamaño y de vías de comunicación.

Los datos del cuadro 2.7 permiten constatar los enormes rezagos que enfrenta particularmente la población que reside en localidades aisladas, donde el peso de las localidades con *alto* y *muy alto* grado de

marginación asciende a casi 90 por ciento del total de localidades y a 83 por ciento de la población (véanse gráficas 2.6 y 2.7).

Gráfica 2.6. Distribución de las localidades menores de 2 500 habitantes por ubicación geográfica, según grado de marginación, 2005

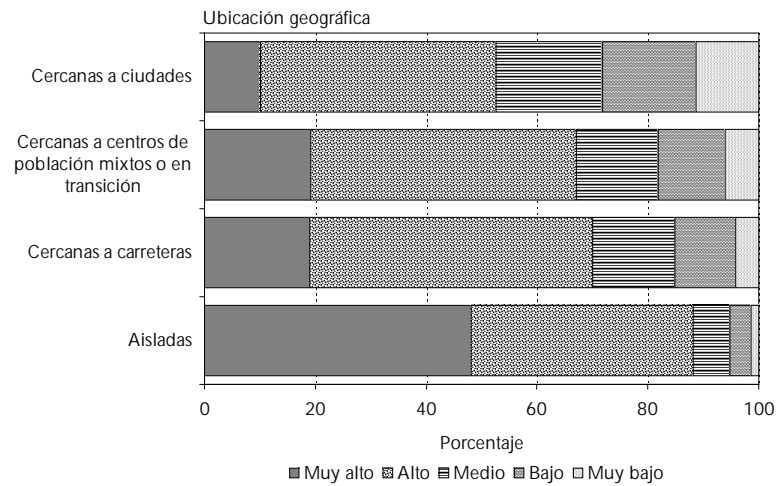

Fuente: Estimaciones del CONAPO con base en el II Censo de Población y Vivienda 2005.

Gráfica 2.7. Distribución de la población en localidades menores de 2 500 habitantes por ubicación geográfica, según grado de marginación, 2005

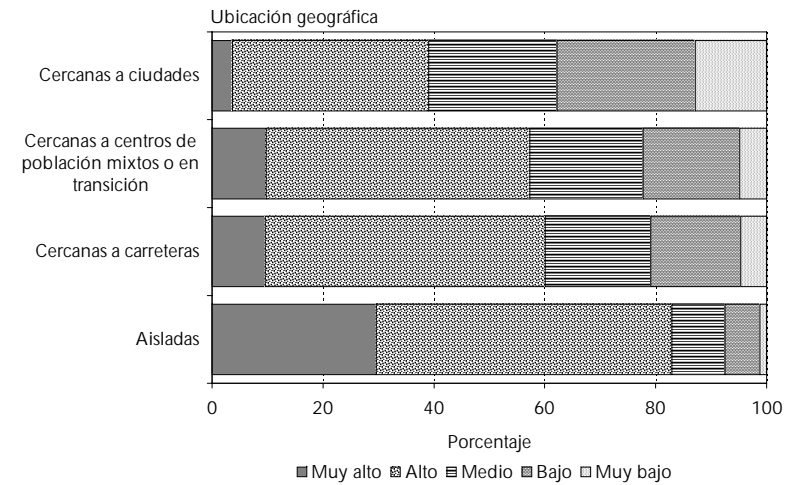

Fuente: Estimaciones del CONAPO con base en el II Censo de Población y Vivienda 2005.

Cuadro 2.7. Localidades y población residente en localidades menores a 2 500 habitantes por ubicación territorial, según grado de marginación, 2005¹

Ubicación territorial	Total	Grado de marginación a nivel localidad				
		Muy alto	Alto	Medio	Bajo	Muy bajo
Localidades	101 172	27 307	46 566	13 008	9 733	4 558
Cercanas a ciudades ²	14 781	1 503	6 270	2 837	2 510	1 661
Cercanas a centros de población mixtos o en transición ³	8 401	1 606	4 029	1 239	1 016	511
Cercanas a carreteras ⁴	45 585	8 625	23 265	6 821	4 930	1 944
Aisladas ⁵	32 405	15 573	13 002	2 111	1 277	442
Población	23 783 944	3 019 852	11 440 689	4 264 073	3 742 744	1 316 586
Cercanas a ciudades ²	4 367 446	162 582	1 539 998	1 017 506	1 085 197	562 163
Cercanas a centros de población mixtos o en transición ³	2 287 130	221 492	1 090 123	464 336	398 370	112 809
Cercanas a carreteras ⁴	12 113 058	1 151 595	6 136 838	2 301 410	1 945 229	577 986
Aisladas ⁵	5 016 310	1 484 183	2 673 730	480 821	313 948	63 628

Notas: ¹ No se consideran 83 161 localidades de una y dos viviendas con una población de 454 500 habitantes, ni tampoco 418 localidades sin información de viviendas particulares con una población de 56 044 personas.

² Localidades ubicadas a 5 kilómetros o menos de una localidad de 15 000 o más habitantes.

³ Localidades ubicadas a 2.5 kilómetros o menos de una localidad de 2 500 a 14 999 habitantes.

⁴ Localidades ubicadas a 3 kilómetros o menos de una carretera pavimentada, revestida o terracería.

⁵ Localidades ubicadas a más de 5 kilómetros de una localidad de 15 000 o más habitantes, a más de 2.5 kilómetros de una localidad de 2 500 a 14 999 habitantes y a más de 3 kilómetros de una carretera pavimentada, revestida o terracería.

Fuente: Estimaciones del CONAPO con base en el *II Censo de Población y Vivienda 2005*.

2.4. La marginación al interior de los municipios

El conocimiento de la diversidad de situaciones microrregionales que prevalecen al interior de las entidades federativas y municipios es de crucial importancia para el diseño de estrategias de atención y la ejecución de programas orientados a promover el desarrollo económico y social de las regiones más rezagadas. Con el propósito de aportar elementos de análisis en esta dirección, susceptibles de incorporarse como criterios en el diseño y gestión de las políticas públicas de los tres órdenes de gobierno, a continuación se describe brevemente la distribución de los municipios y de las localidades en su interior según su grado de marginación.

En el cuadro 2.8 se aprecia que 98 por ciento de las localidades ubicadas en municipios con grado de marginación *muy alto*, presentan a su

vez grados de marginación *alto* y *muy alto*, y en ellas reside 94 por ciento de la población total de dichos municipios. Estas proporciones continúan siendo muy elevadas en los municipios con *alto* grado de marginación, con 88 por ciento de sus localidades y 66 por ciento de su población en situación de alta y muy alta marginación, mientras que en los municipios con grado de marginación *medio*, la proporción de localidades y población con las mayores carencias desciende a 63 y 29 por ciento, respectivamente.

La heterogeneidad interna también se advierte en los municipios y delegaciones con *bajo* y *muy bajo* grado de marginación, en los que el nivel de los déficits es significativamente menor, no obstante, también existe un número importante de localidades con fuertes carencias, donde las personas y sus familias enfrentan una precaria estructura de oportunidades sociales. Esto se aprecia principalmente en los municipios con *bajo* grado de marginación, donde 45 por ciento de sus localidades

Cuadro 2.8. Localidades y población por grado de marginación municipal, según grado de marginación a nivel localidad, 2005¹

Grado de marginación municipal	Total	Grado de marginación a nivel localidad				
		Muy alto	Alto	Medio	Bajo	Muy bajo
Localidades	104 359	27 365	47 239	13 616	10 730	5 409
Muy alto	18 580	12 866	5 414	194	83	23
Alto	35 522	9 633	21 564	3 051	1 011	263
Medio	20 873	2 657	10 428	4 289	2 783	716
Bajo	15 830	1 413	5 731	3 307	3 531	1 848
Muy bajo	13 554	796	4 102	2 775	3 322	2 559
Población	102 752 844	3 242 342	14 634 891	8 612 284	15 539 599	60 723 728
Muy alto	4 371 348	2 021 490	2 088 474	203 630	49 688	8 066
Alto	12 433 107	908 043	7 349 626	2 741 976	1 320 055	113 407
Medio	11 642 753	190 530	3 136 467	3 035 113	4 312 623	968 020
Bajo	15 093 369	80 333	1 345 781	1 620 903	6 213 215	5 833 137
Muy bajo	59 212 267	41 946	714 543	1 010 662	3 644 018	53 801 098

Notas: ¹ No se consideran 83 161 localidades de una y dos viviendas con una población de 454 500 habitantes, ni tampoco 418 localidades sin información de viviendas particulares con una población de 56 044 personas.

Fuente: Estimaciones del CONAPO con base en el *II Censo de Población y Vivienda 2005*.

registran grados de marginación *alto* y *muy alto*, las cuales alojan a poco más de nueve por ciento de su población total; mientras que en las delegaciones y municipios con grado de marginación *muy bajo*, la proporción de localidades con los mayores rezagos también es significativa (36.1%), sin embargo su peso poblacional no rebasa 1.5 por ciento.

Finalmente, los datos del cuadro 2.8 también permiten destacar que si bien la incidencia relativa de la marginación a nivel localidad es significativamente menor en los municipios con grado de marginación *medio*, *bajo* y *muy bajo*, estas unidades político-administrativas concentran una tercera parte de las localidades del país con las mayores carencias, así como a tres de cada diez personas que habitan en localidades con *alto* y *muy alto* grado de marginación, lo que resalta la importancia de incluir también a las localidades de estos municipios en las políticas y programas de desarrollo económico y social.

2.5. Marginación de las comunidades indígenas

Los indígenas constituyen un grupo poblacional históricamente excluido del proceso de desarrollo y del disfrute de sus beneficios. Las raíces estructurales de la marginación indígena están determinadas por una diversidad de factores de índole económico, social, político y cultural que atrapan en la pobreza y el rezago demográfico a millones de indígenas diseminados en gran parte del territorio nacional.

Con el propósito de identificar la incidencia de la marginación en los asentamientos humanos mayoritariamente habitados por población indígena, se definieron cuatro grupos de localidades: i) *indígenas*, donde 70 por ciento o más de la población de cinco años o más habla alguna lengua indígena, ii) *predominantemente indígenas*, donde entre 40 y menos de 70 por ciento habla alguna lengua indígena, iii) *moderada*

presencia indígena, donde entre diez y menos de 40 por ciento de sus residentes domina alguna lengua indígena; y iv) *escasa presencia indígena*, donde menos de diez por ciento es hablante de lengua indígena.

Como se muestra en el cuadro 2.9, en 2005 los asentamientos indígenas ascienden a 14 870 localidades y los predominantemente indígenas a 3 362, mismos que concentran a 58 y 13 por ciento de la población de cinco años o más hablante de lengua indígena del país, respectivamente. En el mapa 2.1, se observa la marcada concentración geográfica de estas localidades en determinadas regiones, como la Sierra Tarahumara en Chihuahua, el Gran Nayar en el occidente, la Huasteca en el oriente, la Sierra Norte de Puebla, la zona limítrofe de los estados de Oaxaca, Puebla y Veracruz, la Montaña de Guerrero, la Mixteca en Oaxaca, el norte de Chiapas y la región Maya en la Península de Yucatán, entre otras.

La precaria estructura de oportunidades que enfrenta la población que reside en localidades indígenas se refleja en el hecho de que el nivel de sus rezagos es mayor al promedio de las localidades con *alto* grado de marginación, observándose déficits sumamente altos en la proporción de personas de 15 años o más que no concluyó la primaria (57.6%), así como en las viviendas con piso de tierra (61.2%), en situación de hacinamiento (64.3%) y que carecen de refrigerador (83.8%), tal y como se muestra en el cuadro 2.9.

Finalmente, del cuadro 2.10 se desprende que siete de cada diez localidades indígenas presentan un grado de marginación *muy alto* y tres de cada diez un grado *alto*, ambos estratos concentran 99.3 por ciento del total de localidades indígenas del país, donde reside 57 por ciento de la población hablante de alguna lengua indígena. Asimismo, una de cada tres localidades predominantemente indígenas tiene *muy alto* grado de marginación y seis de cada diez *alto*, las cuales en conjunto albergan a diez por ciento de los hablantes indígenas de México (véase gráfica 2.8).

En suma, 75 por ciento de la población de cinco años o más hablante de lengua indígena reside en asentamientos con *alto* y *muy alto* grado de marginación, proporción que se incrementa a prácticamente 100 por ciento en las comunidades indígenas (véase gráfica 2.9).

Así, en el año 2005, la distribución territorial de la marginación a nivel localidad continúa presentando una mayor incidencia en los asentamien-

tos rurales, dispersos o aislados y con fuerte presencia de población indígena, lo que resalta la importancia de fortalecer la inclusión de criterios sociodemográficos y de crear sinergias entre los programas de desarrollo económico y social de los tres órdenes de gobierno, con miras a ampliar las capacidades productivas y mejorar la calidad de vida de las personas que residen en estos ámbitos.

Cuadro 2.9. Número de localidades, población de 5 años o más hablante de lengua indígena y valor de los indicadores socioeconómicos que intervienen en el índice de marginación a nivel localidad, según presencia de hablantes de lengua indígena, 2005¹

Indicador	Total	Categorías según presencia de hablantes de lengua indígena			
		Indígenas ²	Predominantemente indígenas ³	Moderada presencia indígena ⁴	Escasa presencia indígena ⁵
Número de localidades	104 359	14 870	3 362	6 726	79 401
Población de 5 años o más hablantes de lengua indígena	5 965 560	3 448 680	793 813	786 345	936 722
% Población de 15 años o más analfabeta	8.3	36.2	21.4	14.7	6.7
% Población de 15 años o más sin primaria completa	23.2	57.6	43.8	33.8	21.0
% Viviendas particulares sin drenaje ni excusado	4.9	21.8	16.3	10.5	3.8
% Viviendas particulares sin energía eléctrica	3.4	17.2	8.2	6.2	2.7
% Viviendas particulares sin agua entubada en el ámbito de la vivienda	11.2	43.3	24.0	21.8	9.2
% Viviendas particulares con algún nivel de hacinamiento	30.5	64.3	51.2	44.6	28.3
% Viviendas particulares con piso de tierra	10.2	61.2	30.3	21.6	7.4
% Viviendas particulares sin refrigerador	21.0	83.8	58.2	42.8	17.0

Notas: ¹ No se consideran 83 161 localidades de una y dos viviendas con una población de 454 500 habitantes, ni tampoco 418 localidades sin información de viviendas particulares con una población de 56 044 personas.

² Localidades con 70 por ciento o más de su población de 5 años o más hablante de lengua indígena.

³ Localidades con 40 a menos de 70 por ciento de su población de 5 años o más hablante de lengua indígena.

⁴ Localidades con 10 a menos de 40 por ciento de su población de 5 años o más hablante de lengua indígena.

⁵ Localidades con menos del 10 por ciento de su población de 5 años o más hablante de lengua indígena.

Fuente: Estimaciones del CONAPO con base en el *II Censo de Población y Vivienda 2005*.

Cuadro 2.10. Localidades y población de 5 años o más hablante de lengua indígena por presencia de hablantes de lengua indígena, según grado de marginación a nivel localidad, 2005¹

Categorías según presencia de hablantes de lengua indígena	Total	Grado de marginación a nivel localidad				
		Muy alto	Alto	Medio	Bajo	Muy bajo
Localidades	104 359	27 365	47 239	13 616	10 730	5 409
Indígenas ²	14 870	10 345	4 423	83	18	1
Predominantemente indígenas ³	3 362	1 162	1 944	179	71	6
Moderada presencia indígena ⁴	6 726	1 811	3 904	656	253	102
Escasa presencia indígena ⁵	79 401	14 047	36 968	12 698	10 388	5 300
Población	5 965 560	1 664 663	2 819 470	416 626	385 980	678 821
Indígenas ²	3 448 680	1 548 344	1 869 792	24 196	6 331	17
Predominantemente indígenas ³	793 813	69 330	498 429	140 788	82 129	3 137
Moderada presencia indígena ⁴	786 345	39 427	363 901	186 373	124 335	72 309
Escasa presencia indígena ⁵	936 722	7 562	87 348	65 269	173 185	603 358

Notas: ¹ No se consideran 83 161 localidades de una y dos viviendas con una población de 454 500 habitantes, ni tampoco 418 localidades sin información de viviendas particulares con una población de 56 044 personas.

² Localidades con 70 por ciento o más de su población de 5 años o más hablante de lengua indígena.

³ Localidades con 40 a menos de 70 por ciento de su población de 5 años o más hablante de lengua indígena.

⁴ Localidades con 10 a menos de 40 por ciento de su población de 5 años o más hablante de lengua indígena.

⁵ Localidades con menos del 10 por ciento de su población de 5 años o más hablante de lengua indígena.

Fuente: Estimaciones del CONAPO con base en el *II Censo de Población y Vivienda 2005*.

Mapa 2.1. Localidades indígenas y predominantemente indígenas, 2005

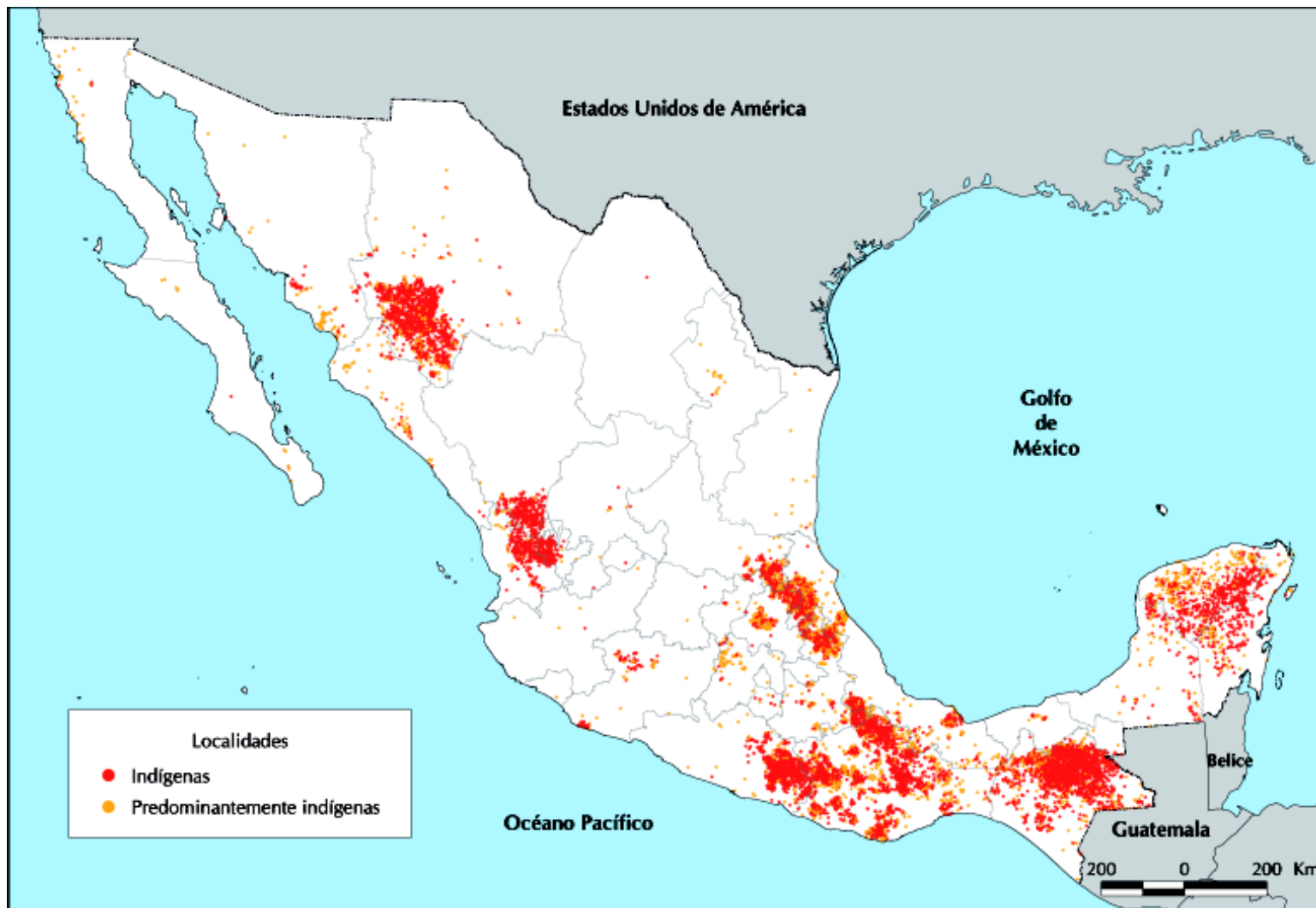

Fuente: Estimaciones del CONAPO con base en el *II Censo de Población y Vivienda 2005*.

Gráfica 2.8. Distribución de las localidades por presencia de hablantes de lengua indígena, según grado de marginación, 2005

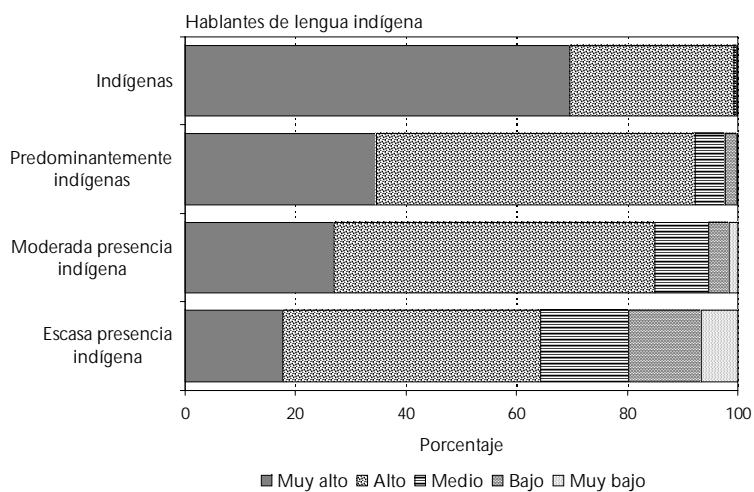

Fuente: Estimaciones del CONAPO con base en el II Censo de Población y Vivienda 2005.

Gráfica 2.9. Distribución de la población de 5 años o más hablante de lengua indígena por presencia de habla indígena, según grado de marginación, 2005

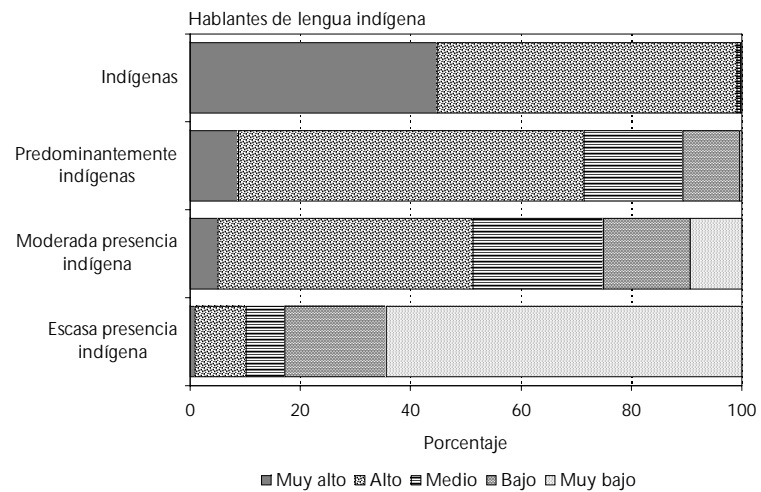

Fuente: Estimaciones del CONAPO con base en el II Censo de Población y Vivienda 2005.

Anexo A
Resultados principales a nivel nacional

Mapa A.1. México: Localidades por grado de marginación, 2005

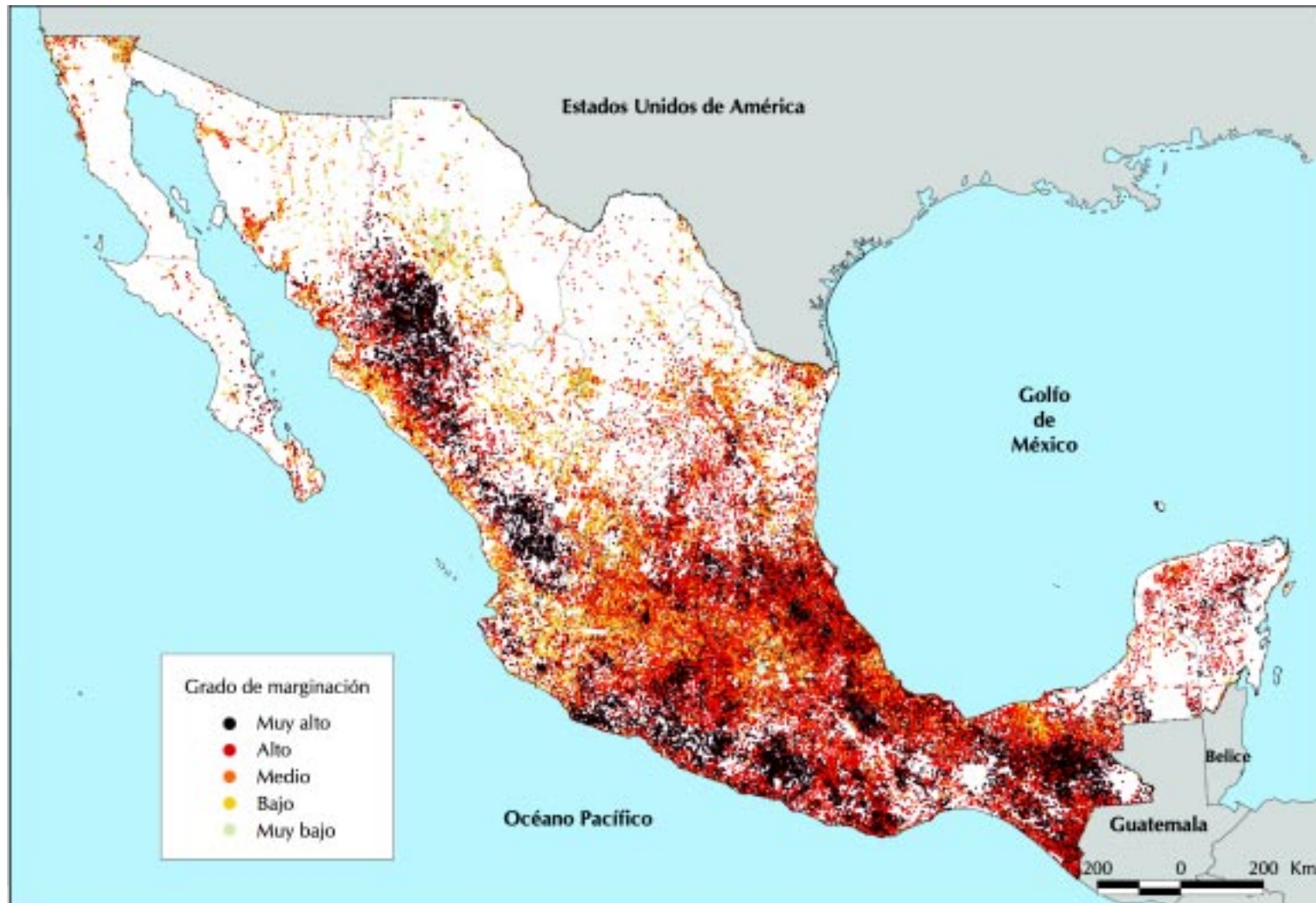

Fuente: Estimaciones del CONAPO con base en el *II Censo de Población y Vivienda 2005*.

Mapa A.2. México: Localidades con grado de marginación muy alto, 2005

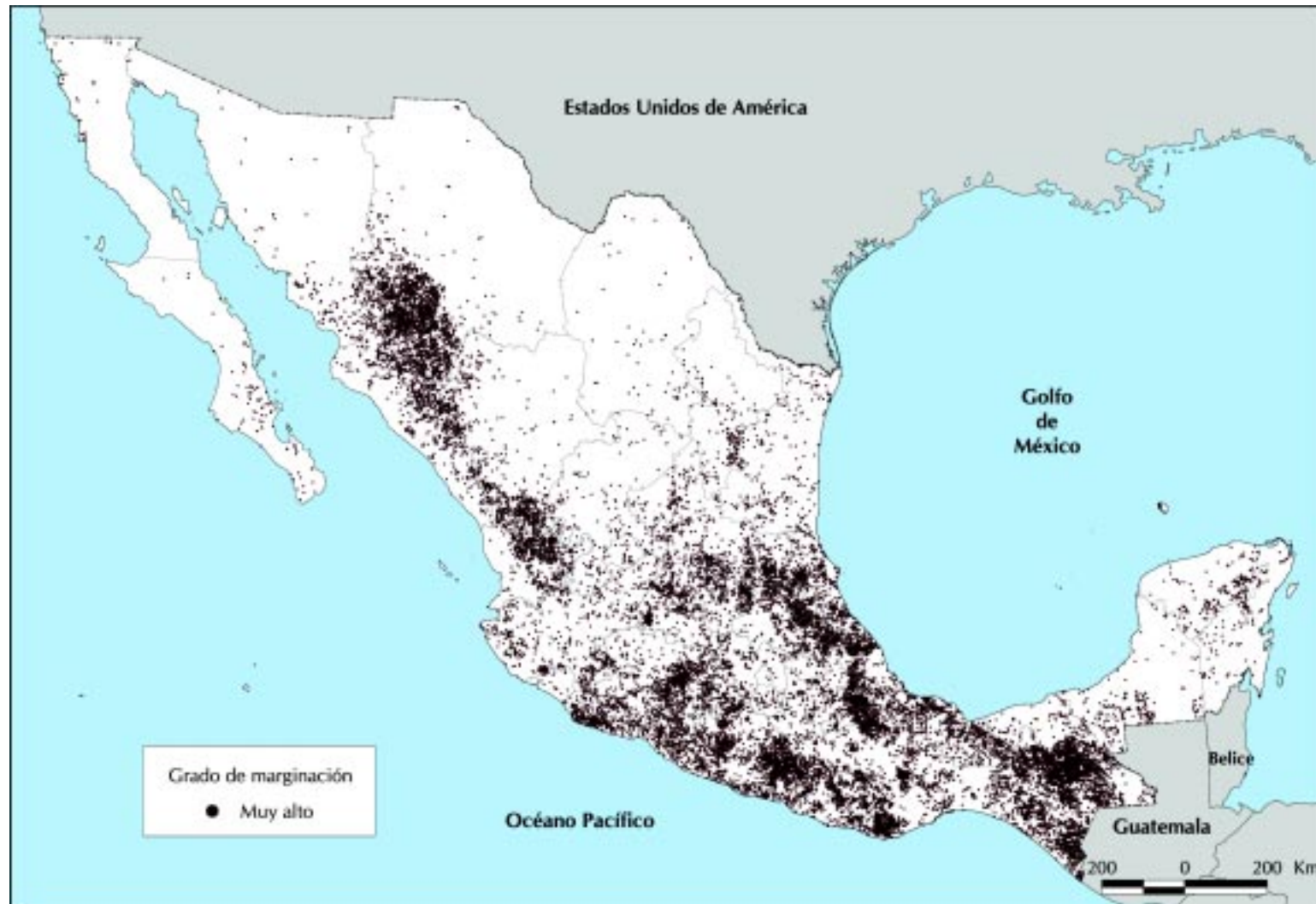

Fuente: Estimaciones del CONAPO con base en el II Censo de Población y Vivienda 2005.

Mapa A.3. México: Localidades con grado de marginación alto, 2005

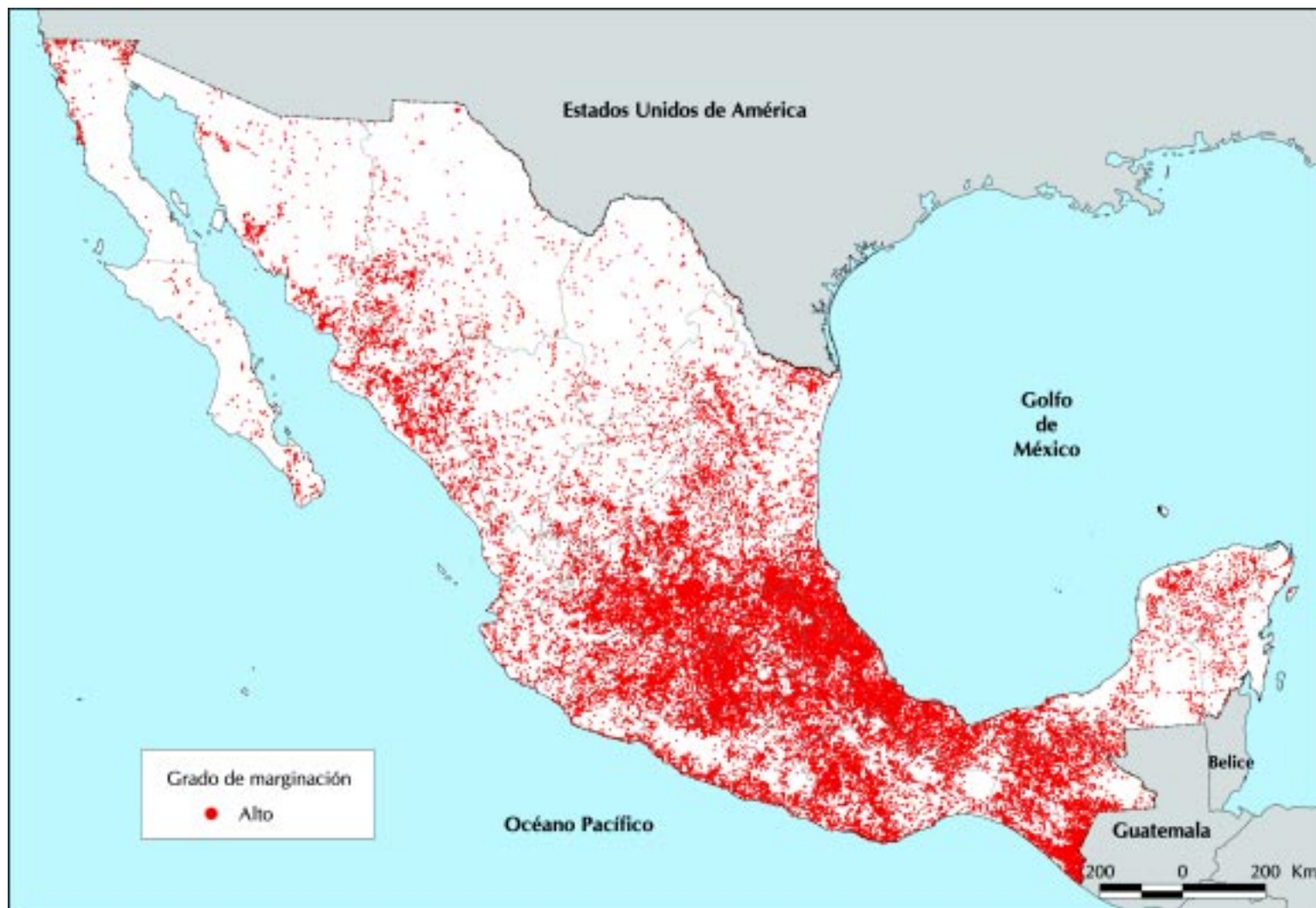

Fuente: Estimaciones del CONAPO con base en el II Censo de Población y Vivienda 2005.

Mapa A.4. México: Localidades con grado de marginación alto y muy alto, 2005

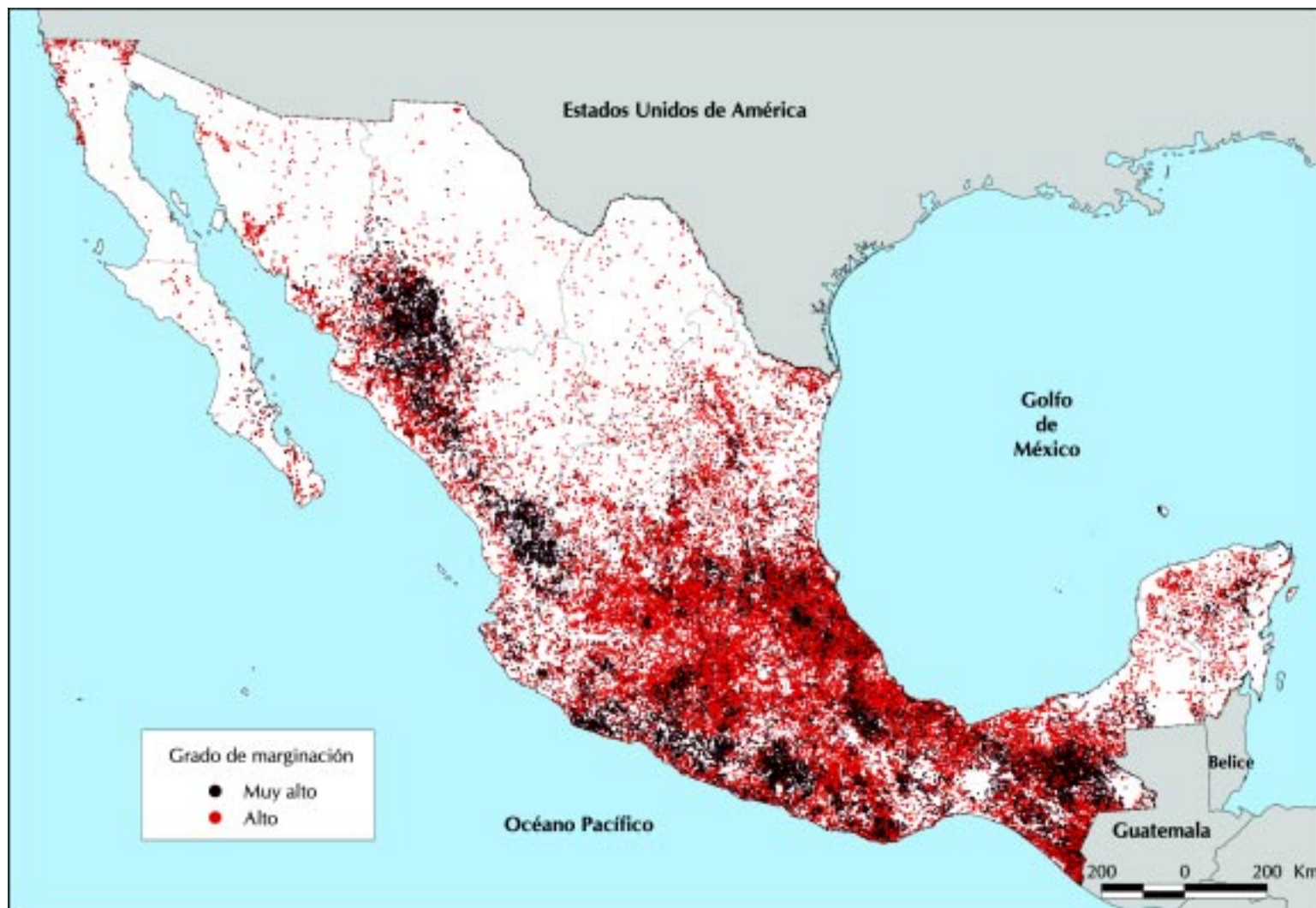

Fuente: Estimaciones del CONAPO con base en el II Censo de Población y Vivienda 2005.

Mapa A.5. México: Localidades con grado de marginación medio, 2005

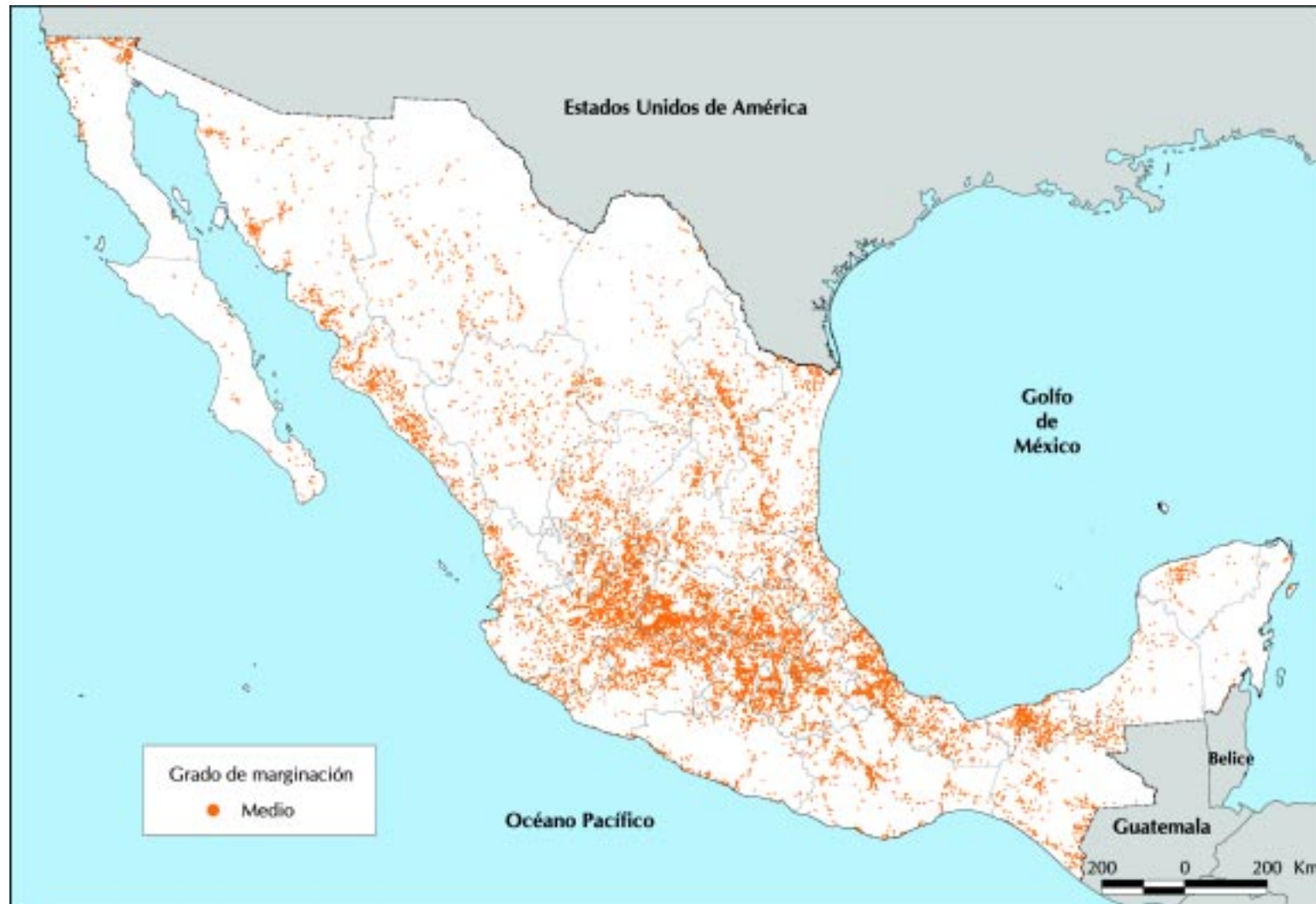

Fuente: Estimaciones del CONAPO con base en el *II Censo de Población y Vivienda 2005*.

Mapa A.6. México: Localidades con grado de marginación bajo, 2005



Fuente: Estimaciones del CONAPO con base en el *II Censo de Población y Vivienda 2005*.

Mapa A.7. México: Localidades con grado de marginación muy bajo, 2005



Fuente: Estimaciones del CONAPO con base en el *II Censo de Población y Vivienda 2005*.

Anexo B
Resultados principales por entidad federativa

Mapa B.1. Aguascalientes: Localidades por grado de marginación y tamaño de localidad, 2005

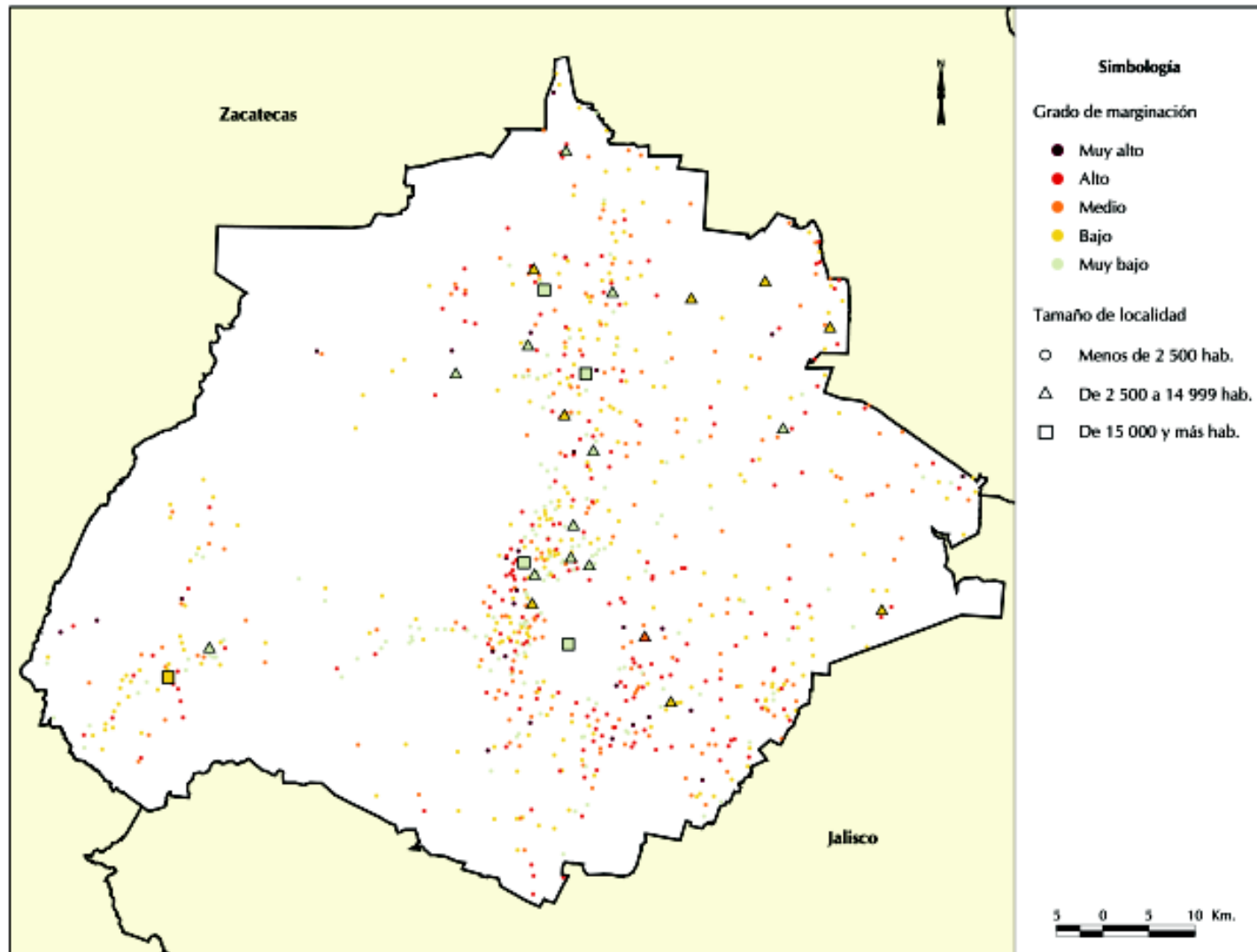

Fuente: Estimaciones del CONAPO con base en el II Censo de Población y Vivienda 2005.

Cuadro B.1.1. Aguascalientes: Localidades y población por tamaño de localidad, según grado de marginación, 2005¹

Tamaño de localidad	Total	Grado de marginación a nivel localidad				
		Muy alto	Alto	Medio	Bajo	Muy bajo
Localidades	838	28	199	184	270	157
1 a 49 hab.	419	26	149	96	77	71
50 a 99 hab.	96	2	33	22	23	16
100 a 499 hab.	173	—	13	41	93	26
500 a 999 hab.	71	—	3	18	40	10
1 000 a 1 999 hab.	46	—	—	6	24	16
2 000 a 2 499 hab.	8	—	1	—	4	3
2 500 a 4 999 hab.	17	—	—	1	8	8
5 000 a 9 999 hab.	2	—	—	—	—	2
10 000 a 14 999 hab.	1	—	—	—	—	1
15 000 a 19 999 hab.	1	—	—	—	1	—
20 000 a 49 999 hab.	3	—	—	—	—	3
50 000 a 99 999 hab.	—	—	—	—	—	—
100 000 a 499 999 hab.	—	—	—	—	—	—
500 000 a 999 999 hab.	1	—	—	—	—	1
1 000 000 o más hab.	—	—	—	—	—	—
Población	1 058 392	650	12 067	37 950	147 186	860 539
1 a 49 hab.	9 874	512	3 536	2 466	1 749	1 611
50 a 99 hab.	6 683	138	2 253	1 644	1 553	1 095
100 a 499 hab.	44 871	—	2 214	10 589	25 108	6 960
500 a 999 hab.	53 087	—	1 945	13 656	30 300	7 186
1 000 a 1 999 hab.	62 165	—	—	6 535	32 388	23 242
2 000 a 2 499 hab.	17 162	—	2 119	—	8 681	6 362
2 500 a 4 999 hab.	61 949	—	—	3 060	29 136	29 753
5 000 a 9 999 hab.	16 154	—	—	—	—	16 154
10 000 a 14 999 hab.	13 262	—	—	—	—	13 262
15 000 a 19 999 hab.	18 271	—	—	—	18 271	—
20 000 a 49 999 hab.	91 243	—	—	—	—	91 243
50 000 a 99 999 hab.	—	—	—	—	—	—
100 000 a 499 999 hab.	—	—	—	—	—	—
500 000 a 999 999 hab.	663 671	—	—	—	—	663 671
1 000 000 o más hab.	—	—	—	—	—	—

Notas: ¹ No se consideran 1 013 localidades de una y dos viviendas con una población de 7 024 habitantes.

— Indica cero.

Fuente: Estimaciones del CONAPO con base en el *II Censo de Población y Vivienda 2005*.

Cuadro B.1.2. Aguascalientes: Localidades y población por grado de marginación municipal y presencia de hablantes de lengua indígena, según grado de marginación a nivel localidad, 2005¹

Grado de marginación municipal y categorías según presencia de hablantes de lengua indígena	Total	Grado de marginación a nivel localidad				
		Muy alto	Alto	Medio	Bajo	Muy bajo
Localidades	838	28	199	184	270	157
Muy alto	—	—	—	—	—	—
Alto	—	—	—	—	—	—
Medio	150	2	40	38	58	12
Bajo	253	8	48	52	96	49
Muy bajo	435	18	111	94	116	96
Población	1 058 392	650	12 067	37 950	147 186	860 539
Muy alto	—	—	—	—	—	—
Alto	—	—	—	—	—	—
Medio	56 365	13	2 526	13 354	32 289	8 183
Bajo	161 266	137	1 938	11 610	70 344	77 237
Muy bajo	840 761	500	7 603	12 986	44 553	775 119
Localidades	838	28	199	184	270	157
Indígenas ²	1	—	1	—	—	—
Predominantemente indígenas ³	—	—	—	—	—	—
Moderada presencia indígena ⁴	2	—	2	—	—	—
Escasa presencia indígena ⁵	835	28	196	184	270	157
Población	1 058 392	650	12 067	37 950	147 186	860 539
Indígenas ²	18	—	18	—	—	—
Predominantemente indígenas ³	—	—	—	—	—	—
Moderada presencia indígena ⁴	37	—	37	—	—	—
Escasa presencia indígena ⁵	1 058 337	650	12 012	37 950	147 186	860 539

Notas: ¹ No se consideran 1 013 localidades de una y dos viviendas con una población de 7 024 habitantes.

² Localidades con 70 por ciento o más de su población de 5 años o más hablante de lengua indígena.

³ Localidades con 40 a menos de 70 por ciento de su población de 5 años o más hablante de lengua indígena.

⁴ Localidades con 10 a menos de 40 por ciento de su población de 5 años o más hablante de lengua indígena.

⁵ Localidades con menos del 10 por ciento de su población de 5 años o más hablante de lengua indígena.

— Indica cero.

Fuente: Estimaciones del CONAPO con base en el *II Censo de Población y Vivienda 2005*.

Cuadro B.1.3. Aguascalientes: Localidades y población por municipio según grado de marginación a nivel localidad, 2005¹

Clave de la entidad	Clave del municipio	Entidad federativa / Municipio	Localidades	Grado de marginación a nivel localidad					Población	Grado de marginación a nivel localidad				
				Muy alto	Alto	Medio	Bajo	Muy bajo		Muy alto	Alto	Medio	Bajo	Muy bajo
01		Aguascalientes	838	28	199	184	270	157	1 058 392	650	12 067	37 950	147 186	860 539
01	001	Aguascalientes	255	12	69	65	61	48	720 467	301	6 286	8 918	24 248	680 714
01	002	Asientos	75	2	20	22	26	5	40 049	13	2 000	9 786	22 103	6 147
01	003	Calvillo	83	3	14	16	34	16	49 872	56	601	3 119	34 049	12 047
01	004	Cosío	20	1	4	5	7	3	13 585	12	104	2 266	6 388	4 815
01	005	Jesús María	124	4	30	15	36	39	82 110	166	918	3 190	11 894	65 942
01	006	Pabellón de Arteaga	56	2	12	14	19	9	38 184	33	399	878	8 411	28 463
01	007	Rincón de Romos	62	2	14	15	20	11	44 514	42	636	3 041	10 613	30 182
01	008	San José de Gracia	17	2	6	2	6	1	7 576	27	388	412	2 434	4 315
01	009	Tepezalá	35	—	4	10	17	4	17 158	—	85	2 636	10 644	3 793
01	010	El Llano	75	—	20	16	32	7	16 316	—	526	3 568	10 186	2 036
01	011	San Francisco de los Romo	36	—	6	4	12	14	28 561	—	124	136	6 216	22 085

Notas: ¹ No se consideran 1 013 localidades de una y dos viviendas con una población de 7 024 habitantes.

— Indica cero.

Fuente: Estimaciones del CONAPO con base en el *II Censo de Población y Vivienda 2005*.

Mapa B.2. Baja California: Localidades por grado de marginación y tamaño de localidad, 2005

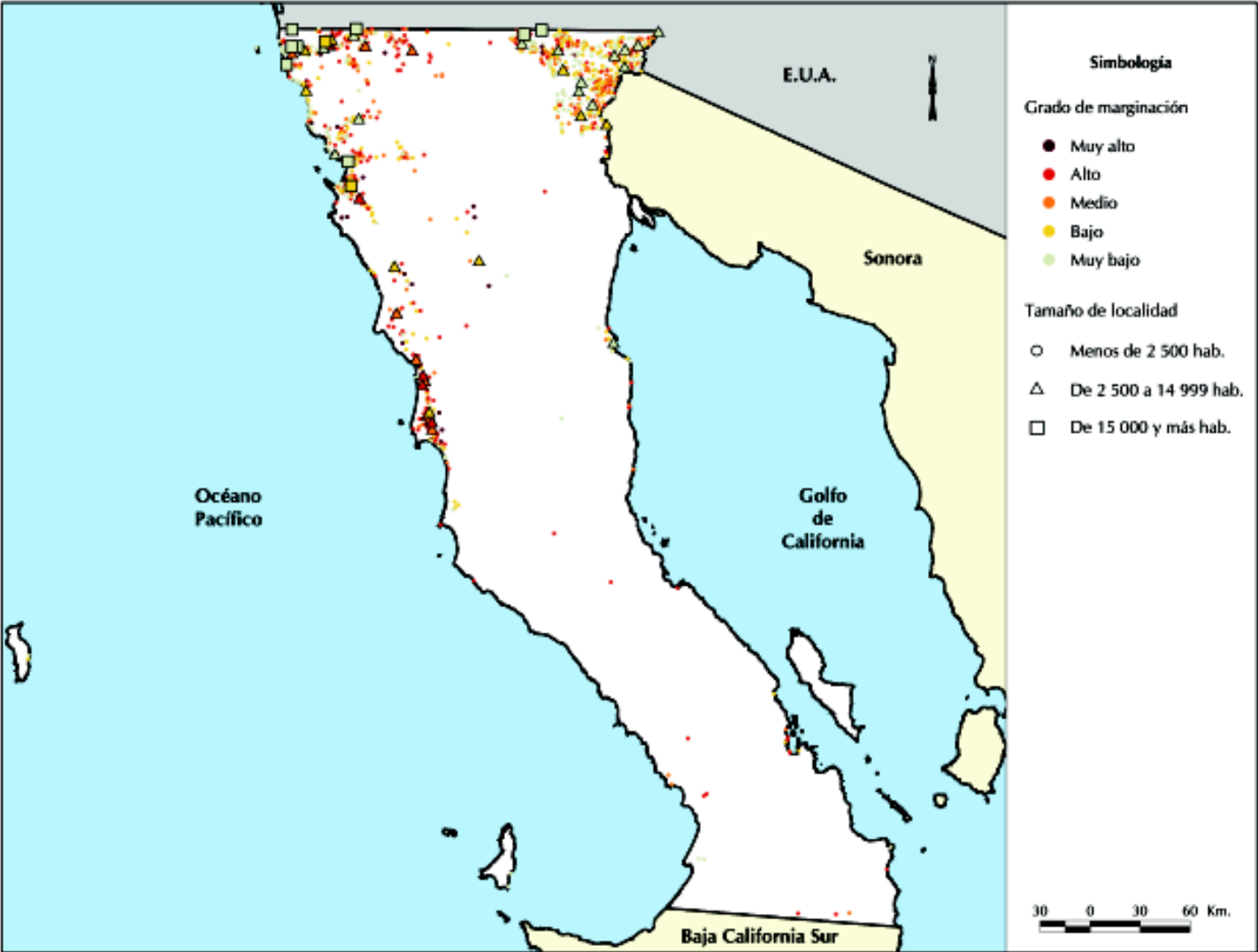

Fuente: Estimaciones del CONAPO con base en el II Censo de Población y Vivienda 2005.

Cuadro B.2.1. Baja California: Localidades y población por tamaño de localidad, según grado de marginación, 2005¹

Tamaño de localidad	Total	Grado de marginación a nivel localidad				
		Muy alto	Alto	Medio	Bajo	Muy bajo
Localidades	1 331	34	317	252	350	378
1 a 49 hab.	851	22	203	173	208	245
50 a 99 hab.	119	6	35	26	31	21
100 a 499 hab.	197	5	55	40	45	52
500 a 999 hab.	70	1	14	3	36	16
1 000 a 1 999 hab.	37	—	5	—	14	18
2 000 a 2 499 hab.	9	—	—	2	4	3
2 500 a 4 999 hab.	18	—	3	5	5	5
5 000 a 9 999 hab.	15	—	2	1	5	7
10 000 a 14 999 hab.	5	—	—	2	—	3
15 000 a 19 999 hab.	2	—	—	—	2	—
20 000 a 49 999 hab.	3	—	—	—	—	3
50 000 a 99 999 hab.	2	—	—	—	—	2
100 000 a 499 999 hab.	1	—	—	—	—	1
500 000 a 999 999 hab.	1	—	—	—	—	1
1 000 000 o más hab.	1	—	—	—	—	1
Población	2 832 790	2 206	58 122	69 352	150 837	2 552 273
1 a 49 hab.	15 962	336	3 836	3 598	3 983	4 209
50 a 99 hab.	8 043	399	2 424	1 801	2 074	1 345
100 a 499 hab.	43 883	861	11 065	8 297	10 546	13 114
500 a 999 hab.	49 525	610	9 928	2 086	25 460	11 441
1 000 a 1 999 hab.	50 527	—	7 519	—	18 394	24 614
2 000 a 2 499 hab.	20 049	—	—	4 479	8 969	6 601
2 500 a 4 999 hab.	64 153	—	11 141	17 671	17 087	18 254
5 000 a 9 999 hab.	91 946	—	12 209	6 009	28 951	44 777
10 000 a 14 999 hab.	69 040	—	—	25 411	—	43 629
15 000 a 19 999 hab.	35 373	—	—	—	35 373	—
20 000 a 49 999 hab.	68 970	—	—	—	—	68 970
50 000 a 99 999 hab.	116 011	—	—	—	—	116 011
100 000 a 499 999 hab.	260 075	—	—	—	—	260 075
500 000 a 999 999 hab.	653 046	—	—	—	—	653 046
1 000 000 o más hab.	1 286 187	—	—	—	—	1 286 187

Notas: ¹ No se consideran 2 624 localidades de una y dos viviendas con una población de 11 496 habitantes, ni tampoco once localidades sin información de viviendas particulares con una población de 183 personas.

— Indica cero.

Fuente: Estimaciones del CONAPO con base en el *II Censo de Población y Vivienda 2005*.

Cuadro B.2.2. Baja California: Localidades y población por grado de marginación municipal y presencia de hablantes de lengua indígena, según grado de marginación a nivel localidad, 2005¹

Grado de marginación municipal y categorías según presencia de hablantes de lengua indígena	Total	Grado de marginación a nivel localidad				
		Muy alto	Alto	Medio	Bajo	Muy bajo
Localidades	1 331	34	317	252	350	378
Muy alto	—	—	—	—	—	—
Alto	—	—	—	—	—	—
Medio	—	—	—	—	—	—
Bajo	—	—	—	—	—	—
Muy bajo	1 331	34	317	252	350	378
Población	2 832 790	2 206	58 122	69 352	150 837	2 552 273
Muy alto	—	—	—	—	—	—
Alto	—	—	—	—	—	—
Medio	—	—	—	—	—	—
Bajo	—	—	—	—	—	—
Muy bajo	2 832 790	2 206	58 122	69 352	150 837	2 552 273
Localidades	1 331	34	317	252	350	378
Indígenas ²	4	4	—	—	—	—
Predominantemente indígenas ³	25	6	18	—	1	—
Moderada presencia indígena ⁴	103	9	64	18	9	3
Escasa presencia indígena ⁵	1 199	15	235	234	340	375
Población	2 832 790	2 206	58 122	69 352	150 837	2 552 273
Indígenas ²	244	244	—	—	—	—
Predominantemente indígenas ³	4 274	531	2 810	—	933	—
Moderada presencia indígena ⁴	67 320	1 079	34 672	31 302	222	45
Escasa presencia indígena ⁵	2 760 952	352	20 640	38 050	149 682	2 552 228

Notas: ¹ No se consideran 2 624 localidades de una y dos viviendas con una población de 11 496 habitantes, ni tampoco once localidades sin información de viviendas particulares con una población de 183 personas.

² Localidades con 70 por ciento o más de su población de 5 años o más hablante de lengua indígena.

³ Localidades con 40 a menos de 70 por ciento de su población de 5 años o más hablante de lengua indígena.

⁴ Localidades con 10 a menos de 40 por ciento de su población de 5 años o más hablante de lengua indígena.

⁵ Localidades con menos de 10 por ciento de su población de 5 años o más hablante de lengua indígena.

— Indica cero.

Fuente: Estimaciones del CONAPO con base en el *II Censo de Población y Vivienda 2005*.

Cuadro B.2.3. Baja California: Localidades y población por municipio según grado de marginación a nivel localidad, 2005¹

Clave de la entidad	Clave del municipio	Entidad federativa / Municipio	Localidades	Grado de marginación a nivel localidad					Población	Grado de marginación a nivel localidad				
				Muy alto	Alto	Medio	Bajo	Muy bajo		Muy alto	Alto	Medio	Bajo	Muy bajo
02		Baja California	1 331	34	317	252	350	378	2 832 790	2 206	58 122	69 352	150 837	2 552 273
02	001	Ensenada	443	24	147	80	93	99	408 711	1 907	40 047	43 485	41 764	281 508
02	002	Mexicali	555	6	84	102	180	183	851 562	233	3 853	6 025	51 568	789 883
02	003	Tecate	121	2	39	27	24	29	89 929	36	1 590	9 861	7 118	71 324
02	004	Tijuana	151	1	33	35	40	42	1 409 618	11	10 746	3 930	43 154	1 351 777
02	005	Playas de Rosarito	61	1	14	8	13	25	72 970	19	1 886	6 051	7 233	57 781

Notas: ¹ No se consideran 2 624 localidades de una y dos viviendas con una población de 11 496 habitantes, ni tampoco once localidades sin información de viviendas particulares con una población de 183 personas.
 — Indica cero.

Fuente: Estimaciones del CONAPO con base en el *II Censo de Población y Vivienda 2005*.

Mapa B.3. Baja California Sur: Localidades por grado de marginación y tamaño de localidad, 2005

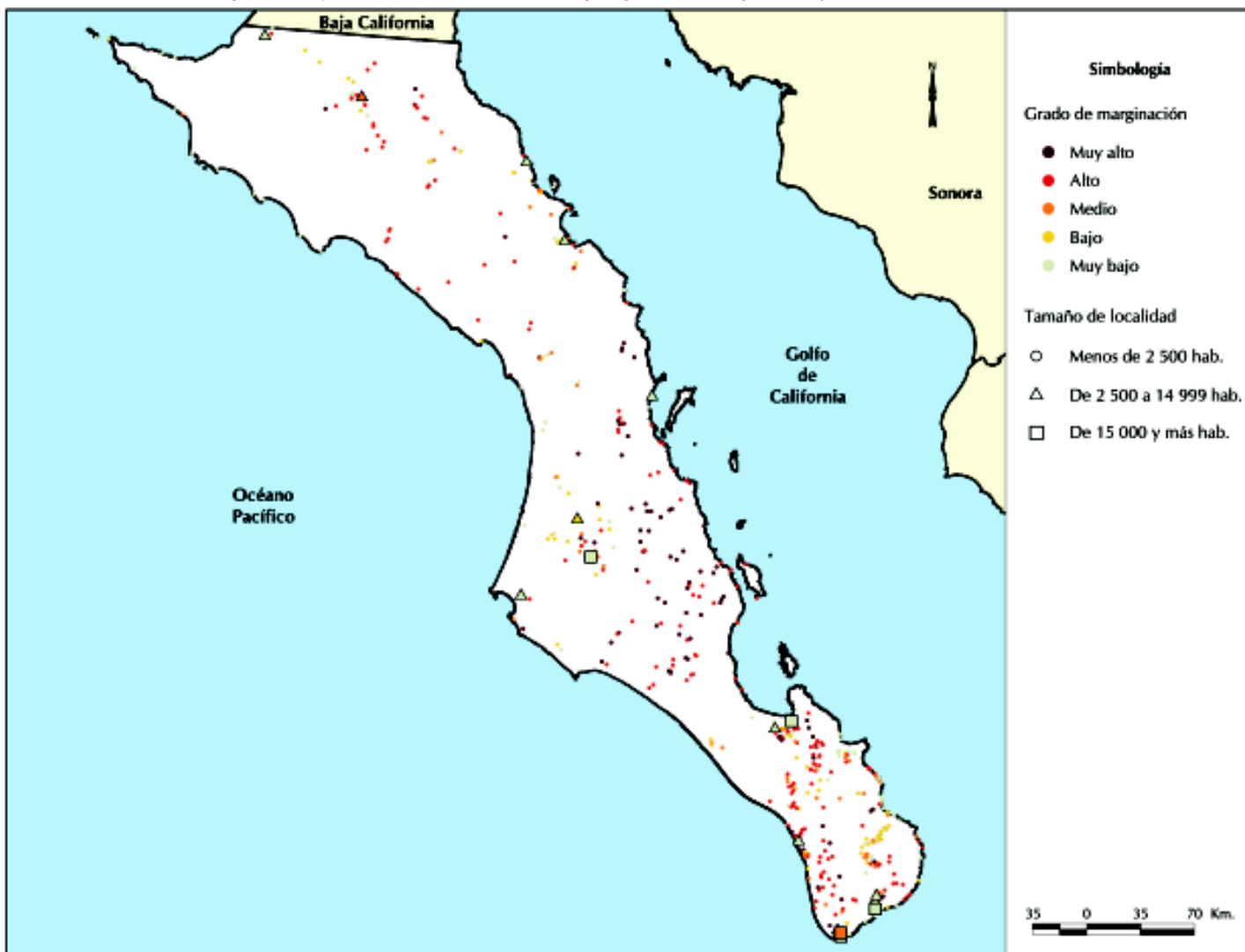

Fuente: Estimaciones del CONAPO con base en el II Censo de Población y Vivienda 2005.

Cuadro B.3.1. Baja California Sur: Localidades y población por tamaño de localidad, según grado de marginación, 2005¹

Tamaño de localidad	Total	Grado de marginación a nivel localidad				
		Muy alto	Alto	Medio	Bajo	Muy bajo
Localidades	523	84	196	59	72	112
1 a 49 hab.	334	79	146	34	34	41
50 a 99 hab.	51	4	22	7	9	9
100 a 499 hab.	87	1	22	14	22	28
500 a 999 hab.	16	—	1	1	4	10
1 000 a 1 999 hab.	15	—	4	1	2	8
2 000 a 2 499 hab.	3	—	—	—	—	3
2 500 a 4 999 hab.	6	—	1	—	—	5
5 000 a 9 999 hab.	4	—	—	1	1	2
10 000 a 14 999 hab.	2	—	—	—	—	2
15 000 a 19 999 hab.	—	—	—	—	—	—
20 000 a 49 999 hab.	3	—	—	1	—	2
50 000 a 99 999 hab.	1	—	—	—	—	1
100 000 a 499 999 hab.	1	—	—	—	—	1
500 000 a 999 999 hab.	—	—	—	—	—	—
1 000 000 o más hab.	—	—	—	—	—	—
Población	503 503	1 825	18 858	39 039	19 226	424 555
1 a 49 hab.	5 854	1 289	2 616	603	642	704
50 a 99 hab.	3 483	280	1 483	458	617	645
100 a 499 hab.	22 043	256	4 497	3 137	6 175	7 978
500 a 999 hab.	11 154	—	511	646	2 677	7 320
1 000 a 1 999 hab.	20 244	—	5 743	1 381	2 035	11 085
2 000 a 2 499 hab.	6 608	—	—	—	—	6 608
2 500 a 4 999 hab.	23 553	—	4 008	—	—	19 545
5 000 a 9 999 hab.	29 604	—	—	5 757	7 080	16 767
10 000 a 14 999 hab.	22 177	—	—	—	—	22 177
15 000 a 19 999 hab.	—	—	—	—	—	—
20 000 a 49 999 hab.	112 796	—	—	27 057	—	85 739
50 000 a 99 999 hab.	56 811	—	—	—	—	56 811
100 000 a 499 999 hab.	189 176	—	—	—	—	189 176
500 000 a 999 999 hab.	—	—	—	—	—	—
1 000 000 o más hab.	—	—	—	—	—	—

Notas: ¹ No se consideran 1 943 localidades de una y dos viviendas con una población de 8 652 habitantes, ni tampoco una localidad sin información de viviendas particulares con una población de 15 personas.

— Indica cero.

Fuente: Estimaciones del CONAPO con base en el *II Censo de Población y Vivienda 2005*.

Cuadro B.3.2. Baja California Sur: Localidades y población por grado de marginación municipal y presencia de hablantes de lengua indígena, según grado de marginación a nivel localidad, 2005¹

Grado de marginación municipal y categorías según presencia de hablantes de lengua indígena	Total	Grado de marginación a nivel localidad				
		Muy alto	Alto	Medio	Bajo	Muy bajo
Localidades	523	84	196	59	72	112
Muy alto	—	—	—	—	—	—
Alto	—	—	—	—	—	—
Medio	—	—	—	—	—	—
Bajo	106	6	41	14	18	27
Muy bajo	417	78	155	45	54	85
Población	503 503	1 825	18 858	39 039	19 226	424 555
Muy alto	—	—	—	—	—	—
Alto	—	—	—	—	—	—
Medio	—	—	—	—	—	—
Bajo	50 841	82	7 338	7 178	1 688	34 555
Muy bajo	452 662	1 743	11 520	31 861	17 538	390 000
Localidades	523	84	196	59	72	112
Indígenas ²	2	1	1	—	—	—
Predominantemente indígenas ³	11	3	8	—	—	—
Moderada presencia indígena ⁴	24	5	16	—	1	2
Escasa presencia indígena ⁵	486	75	171	59	71	110
Población	503 503	1 825	18 858	39 039	19 226	424 555
Indígenas ²	284	24	260	—	—	—
Predominantemente indígenas ³	1 421	112	1 309	—	—	—
Moderada presencia indígena ⁴	8 040	114	7 656	—	9	261
Escasa presencia indígena ⁵	493 758	1 575	9 633	39 039	19 217	424 294

Notas: ¹ No se consideran 1 943 localidades de una y dos viviendas con una población de 8 652 habitantes, ni tampoco una localidad sin información de viviendas particulares con una población de 15 personas.

² Localidades con 70 por ciento o más de su población de 5 años o más hablante de lengua indígena.

³ Localidades con 40 a menos de 70 por ciento de su población de 5 años o más hablante de lengua indígena.

⁴ Localidades con 10 a menos de 40 por ciento de su población de 5 años o más hablante de lengua indígena.

⁵ Localidades con menos del 10 por ciento de su población de 5 años o más hablante de lengua indígena.

— Indica cero.

Fuente: Estimaciones del CONAPO con base en el *II Censo de Población y Vivienda 2005*.

Cuadro B.3.3. Baja California Sur: Localidades y población por municipio según grado de marginación a nivel localidad, 2005¹

Clave de la entidad	Clave del municipio	Entidad federativa / Municipio	Localidades	Grado de marginación a nivel localidad					Población	Grado de marginación a nivel localidad				
				Muy alto	Alto	Medio	Bajo	Muy bajo		Muy alto	Alto	Medio	Bajo	Muy bajo
03		Baja California Sur	523	84	196	59	72	112	503 503	1 825	18 858	39 039	19 226	424 555
03	001	Comondú	75	23	13	11	14	14	61 489	405	526	909	13 226	46 423
03	002	Mulegé	106	6	41	14	18	27	50 841	82	7 338	7 178	1 688	34 555
03	003	La Paz	211	40	101	18	17	35	216 624	1 064	5 567	2 673	2 261	205 059
03	008	Los Cabos	105	5	27	16	23	34	163 161	72	4 603	28 279	2 051	128 156
03	009	Loreto	26	10	14	—	—	2	11 388	202	824	—	—	10 362

Notas: ¹ No se consideran 1 943 localidades de una y dos viviendas con una población de 8 652 habitantes, ni tampoco una localidad sin información de viviendas particulares con una población de 15 personas.

— Indica cero.

Fuente: Estimaciones del CONAPO con base en el *II Censo de Población y Vivienda 2005*.

Mapa B.4. Campeche: Localidades por grado de marginación y tamaño de localidad, 2005

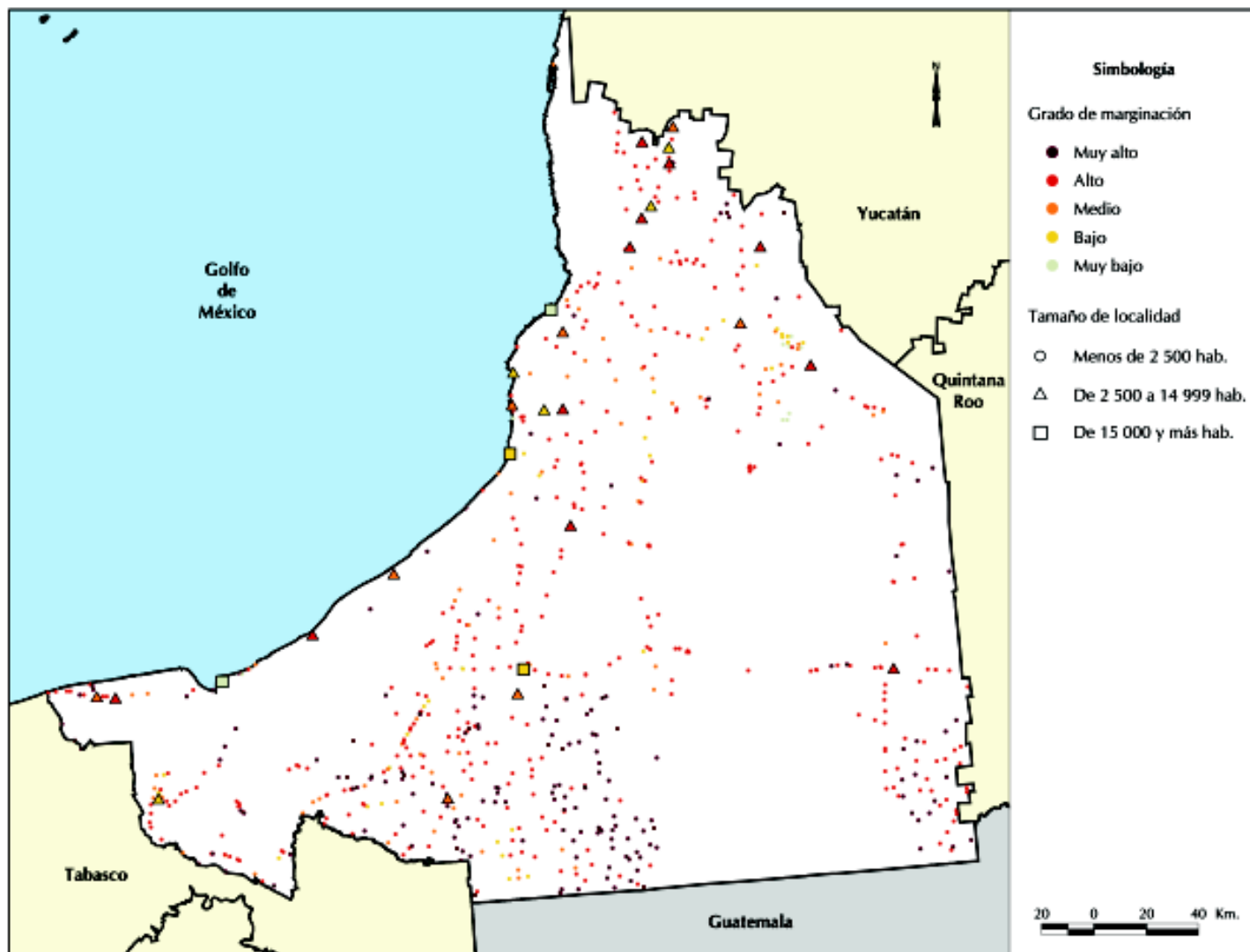

Fuente: Estimaciones del CONAPO con base en el II Censo de Población y Vivienda 2005.

Cuadro B.4.1. Campeche: Localidades y población por tamaño de localidad, según grado de marginación, 2005¹

Tamaño de localidad	Total	Grado de marginación a nivel localidad				
		Muy alto	Alto	Medio	Bajo	Muy bajo
Localidades	710	172	396	85	41	16
1 a 49 hab.	215	102	87	14	7	5
50 a 99 hab.	71	30	34	5	1	1
100 a 499 hab.	286	37	190	34	18	7
500 a 999 hab.	70	3	48	13	5	1
1 000 a 1 999 hab.	35	—	24	8	3	—
2 000 a 2 499 hab.	5	—	2	3	—	—
2 500 a 4 999 hab.	13	—	7	4	2	—
5 000 a 9 999 hab.	9	—	3	4	2	—
10 000 a 14 999 hab.	2	—	1	—	1	—
15 000 a 19 999 hab.	—	—	—	—	—	—
20 000 a 49 999 hab.	2	—	—	—	2	—
50 000 a 99 999 hab.	—	—	—	—	—	—
100 000 a 499 999 hab.	2	—	—	—	—	2
500 000 a 999 999 hab.	—	—	—	—	—	—
1 000 000 o más hab.	—	—	—	—	—	—
Población	745 225	13 410	181 481	78 154	104 586	367 594
1 a 49 hab.	4 453	2 161	1 885	214	125	68
50 a 99 hab.	5 363	2 109	2 710	368	83	93
100 a 499 hab.	69 161	7 139	49 162	7 670	4 237	953
500 a 999 hab.	50 984	2 001	35 935	9 012	3 424	612
1 000 a 1 999 hab.	45 343	—	31 526	9 789	4 028	—
2 000 a 2 499 hab.	11 264	—	4 468	6 796	—	—
2 500 a 4 999 hab.	45 521	—	24 174	15 655	5 692	—
5 000 a 9 999 hab.	67 579	—	20 670	28 650	18 259	—
10 000 a 14 999 hab.	25 240	—	10 951	—	14 289	—
15 000 a 19 999 hab.	—	—	—	—	—	—
20 000 a 49 999 hab.	54 449	—	—	—	54 449	—
50 000 a 99 999 hab.	—	—	—	—	—	—
100 000 a 499 999 hab.	365 868	—	—	—	—	365 868
500 000 a 999 999 hab.	—	—	—	—	—	—
1 000 000 o más hab.	—	—	—	—	—	—

Notas: ¹ No se consideran 1 913 localidades de una y dos viviendas con una población de 9 505 habitantes.

— Indica cero.

Fuente: Estimaciones del CONAPO con base en el *II Censo de Población y Vivienda 2005*.

Cuadro B.4.2. Campeche: Localidades y población por grado de marginación municipal y presencia de hablantes de lengua indígena, según grado de marginación a nivel localidad, 2005¹

Grado de marginación municipal y categorías según presencia de hablantes de lengua indígena	Total	Grado de marginación a nivel localidad				
		Muy alto	Alto	Medio	Bajo	Muy bajo
Localidades	710	172	396	85	41	16
Muy alto	—	—	—	—	—	—
Alto	362	119	181	34	20	8
Medio	172	20	118	19	12	3
Bajo	130	31	69	20	6	4
Muy bajo	46	2	28	12	3	1
Población	745 225	13 410	181 481	78 154	104 586	367 594
Muy alto	—	—	—	—	—	—
Alto	109 387	10 113	61 152	29 007	8 069	1 046
Medio	201 679	1 823	87 344	20 053	91 815	644
Bajo	196 780	1 346	20 914	18 263	2 024	154 233
Muy bajo	237 379	128	12 071	10 831	2 678	211 671
Localidades	710	172	396	85	41	16
Indígenas ²	72	26	46	—	—	—
Predominantemente indígenas ³	46	7	35	3	1	—
Moderada presencia indígena ⁴	134	34	82	13	3	2
Escasa presencia indígena ⁵	458	105	233	69	37	14
Población	745 225	13 410	181 481	78 154	104 586	367 594
Indígenas ²	36 692	4 377	32 315	—	—	—
Predominantemente indígenas ³	50 692	548	42 103	7 477	564	—
Moderada presencia indígena ⁴	90 681	2 924	46 291	17 166	24 271	29
Escasa presencia indígena ⁵	567 160	5 561	60 772	53 511	79 751	367 565

Notas: ¹ No se consideran 1 913 localidades de una y dos viviendas con una población de 9 505 habitantes.

² Localidades con 70 por ciento o más de su población de 5 años o más hablante de lengua indígena.

³ Localidades con 40 a menos de 70 por ciento de su población de 5 años o más hablante de lengua indígena.

⁴ Localidades con 10 a menos de 40 por ciento de su población de 5 años o más hablante de lengua indígena.

⁵ Localidades con menos del 10 por ciento de su población de 5 años o más hablante de lengua indígena.

— Indica cero.

Fuente: Estimaciones del CONAPO con base en el *II Censo de Población y Vivienda 2005*.

Cuadro B.4.3. Campeche: Localidades y población por municipio según grado de marginación a nivel localidad, 2005¹

Clave de la entidad	Clave del municipio	Entidad federativa / Municipio	Localidades	Grado de marginación a nivel localidad					Población	Grado de marginación a nivel localidad				
				Muy alto	Alto	Medio	Bajo	Muy bajo		Muy alto	Alto	Medio	Bajo	Muy bajo
04		Campeche	710	172	396	85	41	16	745 225	13 410	181 481	78 154	104 586	367 594
04	001	Calkiní	25	6	15	2	1	1	49 719	176	28 035	7 199	14 289	20
04	002	Campeche	46	2	28	12	3	1	237 379	128	12 071	10 831	2 678	211 671
04	003	Carmen	130	31	69	20	6	4	196 780	1 346	20 914	18 263	2 024	154 233
04	004	Champotón	73	5	49	11	7	1	75 566	411	26 124	8 464	39 955	612
04	005	Hecelchakán	16	—	15	—	1	—	26 951	—	16 977	—	9 974	—
04	006	Hopelchén	77	8	41	11	10	7	34 555	672	20 311	10 894	1 725	953
04	007	Palizada	43	6	25	7	5	—	7 746	261	2 260	1 571	3 654	—
04	008	Tenabo	11	—	9	2	—	—	9 003	—	7 892	1 111	—	—
04	009	Escárcega	58	9	39	6	3	1	49 443	1 236	16 208	4 390	27 597	12
04	010	Calakmul	83	19	62	1	—	1	23 475	3 285	19 076	1 021	—	93
04	011	Candelaria	148	86	44	13	5	—	34 608	5 895	11 613	14 410	2 690	—

Notas: ¹ No se consideran 1 913 localidades de una y dos viviendas con una población de 9 505 habitantes.
 — Indica cero.

Fuente: Estimaciones del CONAPO con base en el *II Censo de Población y Vivienda 2005*.

Mapa B.5. Coahuila de Zaragoza: Localidades por grado de marginación y tamaño de localidad, 2005

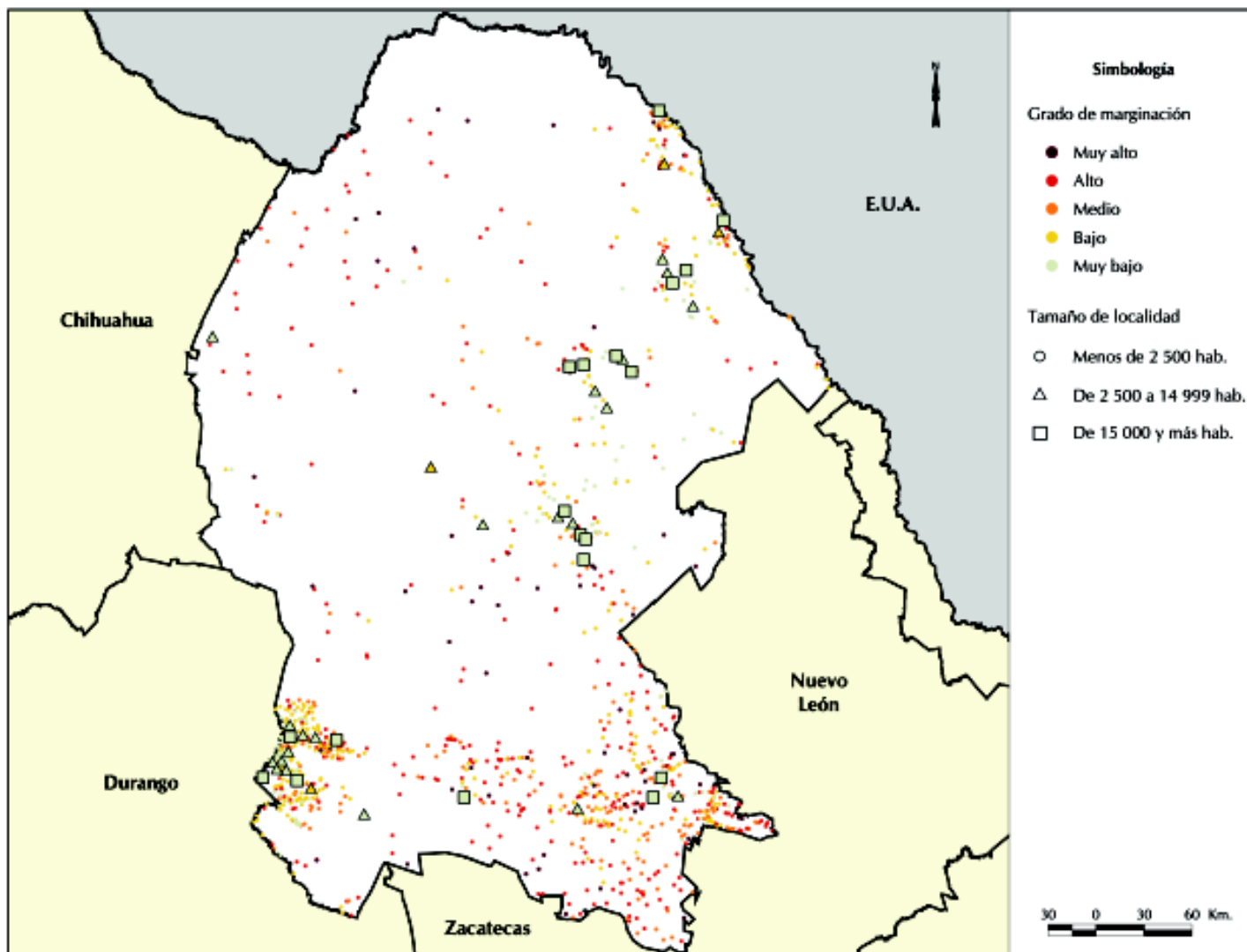

Fuente: Estimaciones del CONAPO con base en el II Censo de Población y Vivienda 2005.

Cuadro B.5.1. Coahuila de Zaragoza: Localidades y población por tamaño de localidad, según grado de marginación, 2005¹

Tamaño de localidad	Total	Grado de marginación a nivel localidad				
		Muy alto	Alto	Medio	Bajo	Muy bajo
Localidades	1 165	67	335	238	321	204
1 a 49 hab.	497	63	200	95	73	66
50 a 99 hab.	133	3	55	25	35	15
100 a 499 hab.	361	1	77	107	139	37
500 a 999 hab.	71	—	2	7	39	23
1 000 a 1 999 hab.	52	—	1	4	27	20
2 000 a 2 499 hab.	7	—	—	—	4	3
2 500 a 4 999 hab.	17	—	—	—	4	13
5 000 a 9 999 hab.	8	—	—	—	—	8
10 000 a 14 999 hab.	—	—	—	—	—	—
15 000 a 19 999 hab.	4	—	—	—	—	4
20 000 a 49 999 hab.	9	—	—	—	—	9
50 000 a 99 999 hab.	1	—	—	—	—	1
100 000 a 499 999 hab.	3	—	—	—	—	3
500 000 a 999 999 hab.	2	—	—	—	—	2
1 000 000 o más hab.	—	—	—	—	—	—
Población	2 483 515	1 355	25 455	36 107	127 627	2 292 971
1 a 49 hab.	10 247	1 022	4 413	2 077	1 649	1 086
50 a 99 hab.	9 510	202	3 832	1 885	2 512	1 079
100 a 499 hab.	81 646	131	15 051	22 728	34 891	8 845
500 a 999 hab.	49 945	—	1 105	4 091	28 540	16 209
1 000 a 1 999 hab.	70 234	—	1 054	5 326	36 350	27 504
2 000 a 2 499 hab.	15 236	—	—	—	8 729	6 507
2 500 a 4 999 hab.	59 161	—	—	—	14 956	44 205
5 000 a 9 999 hab.	60 928	—	—	—	—	60 928
10 000 a 14 999 hab.	—	—	—	—	—	—
15 000 a 19 999 hab.	72 338	—	—	—	—	72 338
20 000 a 49 999 hab.	341 212	—	—	—	—	341 212
50 000 a 99 999 hab.	65 606	—	—	—	—	65 606
100 000 a 499 999 hab.	465 062	—	—	—	—	465 062
500 000 a 999 999 hab.	1 182 390	—	—	—	—	1 182 390
1 000 000 o más hab.	—	—	—	—	—	—

Notas: ¹ No se consideran 2 771 localidades de una y dos viviendas con una población de 11 562 habitantes, ni tampoco dos localidades sin información de viviendas particulares con una población de 123 personas.

— Indica cero.

Fuente: Estimaciones del CONAPO con base en el *II Censo de Población y Vivienda 2005*.

Cuadro B.5.2. Coahuila de Zaragoza: Localidades y población por grado de marginación municipal y presencia de hablantes de lengua indígena, según grado de marginación a nivel localidad, 2005¹

Grado de marginación municipal y categorías según presencia de hablantes de lengua indígena	Total	Grado de marginación a nivel localidad				
		Muy alto	Alto	Medio	Bajo	Muy bajo
Localidades	1 165	67	335	238	321	204
Muy alto	--	--	--	--	--	--
Alto	--	--	--	--	--	--
Medio	119	5	24	36	40	14
Bajo	587	34	177	105	170	101
Muy bajo	459	28	134	97	111	89
Población	2 483 515	1 355	25 455	36 107	127 627	2 292 971
Muy alto	--	--	--	--	--	--
Alto	--	--	--	--	--	--
Medio	31 895	140	2 114	5 257	15 180	9 204
Bajo	363 544	720	14 867	20 583	84 434	242 940
Muy bajo	2 088 076	495	8 474	10 267	28 013	2 040 827
Localidades	1 165	67	335	238	321	204
Indígenas ²	1	--	--	1	--	--
Predominantemente indígenas ³	--	--	--	--	--	--
Moderada presencia indígena ⁴	2	1	1	--	--	--
Escasa presencia indígena ⁵	1 162	66	334	237	321	204
Población	2 483 515	1 355	25 455	36 107	127 627	2 292 971
Indígenas ²	164	--	--	164	--	--
Predominantemente indígenas ³	--	--	--	--	--	--
Moderada presencia indígena ⁴	12	7	5	--	--	--
Escasa presencia indígena ⁵	2 483 339	1 348	25 450	35 943	127 627	2 292 971

Notas: ¹ No se consideran 2 771 localidades de una y dos viviendas con una población de 11 562 habitantes, ni tampoco dos localidades sin información de viviendas particulares con una población de 123 personas.

² Localidades con 70 por ciento o más de su población de 5 años o más hablante de lengua indígena.

³ Localidades con 40 a menos de 70 por ciento de su población de 5 años o más hablante de lengua indígena.

⁴ Localidades con 10 a menos de 40 por ciento de su población de 5 años o más hablante de lengua indígena.

⁵ Localidades con menos del 10 por ciento de su población de 5 años o más hablante de lengua indígena.

-- Indica cero.

Fuente: Estimaciones del CONAPO con base en el *II Censo de Población y Vivienda 2005*.

Cuadro B.5.3. Coahuila de Zaragoza: Localidades y población por municipio según grado de marginación a nivel localidad, 2005¹

Clave de la entidad	Clave del municipio	Entidad federativa / Municipio	Localidades	Grado de marginación a nivel localidad					Población	Grado de marginación a nivel localidad				
				Muy alto	Alto	Medio	Bajo	Muy bajo		Muy alto	Alto	Medio	Bajo	Muy bajo
05		Coahuila de Zaragoza	1 165	67	335	238	321	204	2 483 515	1 355	25 455	36 107	127 627	2 292 971
05	001	Abasolo	2	—	—	—	—	2	945	—	—	—	—	945
05	002	Acuña	22	3	6	4	6	3	125 932	30	123	804	713	124 262
05	003	Allende	8	—	2	—	3	3	19 946	—	40	—	417	19 489
05	004	Arteaga	109	7	31	30	21	20	18 425	68	1 726	4 513	5 380	6 738
05	005	Candela	5	2	—	1	2	—	1 621	22	—	33	1 566	—
05	006	Castaños	27	4	8	7	7	1	23 670	66	184	1 017	1 147	21 256
05	007	Cuatro Ciénegas	29	8	11	3	4	3	12 043	303	1 040	537	585	9 578
05	008	Escobedo	7	—	1	—	3	3	2 757	—	23	—	696	2 038
05	009	Francisco I. Madero	49	1	9	6	21	12	51 220	11	368	1 218	11 590	38 033
05	010	Frontera	10	—	2	4	2	2	70 052	—	1 066	138	75	68 773
05	011	General Cepeda	59	2	14	22	17	4	11 074	35	1 380	2 879	2 211	4 569
05	012	Guerrero	15	—	4	2	8	1	1 655	—	47	37	682	889
05	013	Hidalgo	5	—	1	—	3	1	1 408	—	6	—	1 393	9
05	014	Jiménez	28	2	5	5	12	4	9 485	26	93	665	6 977	1 724
05	015	Juárez	6	—	1	—	1	4	1 237	—	35	—	70	1 132
05	016	Lamadrid	1	—	—	—	—	1	1 672	—	—	—	—	1 672
05	017	Matamoros	69	—	4	9	33	23	99 293	—	198	1 439	22 259	75 397
05	018	Monclova	15	—	2	2	4	7	199 238	—	57	31	170	198 980
05	019	Morelos	6	—	2	—	—	4	7 060	—	14	—	—	7 046
05	020	Múzquiz	27	1	10	4	4	8	62 131	25	210	451	422	61 023
05	021	Nadadores	16	—	3	4	6	3	5 776	—	35	194	1 117	4 430
05	022	Nava	19	1	4	4	6	4	25 500	36	80	107	4 916	20 361
05	023	Ocampo	45	7	27	6	3	2	9 895	104	2 326	324	4 676	2 465
05	024	Parras	82	6	51	14	9	2	44 279	143	6 666	1 834	2 490	33 146
05	025	Piedras Negras	7	—	2	—	3	2	142 843	—	149	—	277	142 417
05	026	Progreso	10	—	1	1	5	3	3 266	—	17	159	1 842	1 248
05	027	Ramos Arizpe	90	8	28	22	25	7	56 277	186	1 432	2 332	3 422	48 905
05	028	Sabinas	9	—	1	2	1	5	52 819	—	149	18	156	52 496
05	029	Sacramento	1	—	—	—	—	1	2 048	—	—	—	—	2 048
05	030	Saltillo	111	8	49	35	18	1	648 256	107	4 433	4 120	5 929	633 667
05	031	San Buenaventura	19	—	2	5	8	4	19 398	—	14	183	672	18 529
05	032	San Juan de Sabinas	14	1	5	1	3	4	39 883	13	259	627	754	38 230
05	033	San Pedro	101	3	19	25	40	14	93 040	65	1 587	9 663	24 300	57 425
05	034	Sierra Mojada	12	—	9	—	1	2	5 100	—	700	—	377	4 023
05	035	Torreón	48	1	7	3	11	26	577 209	20	204	331	6 982	569 672
05	036	Viesca	55	1	10	13	21	10	19 200	83	734	2 345	11 403	4 635
05	037	Villa Unión	9	—	—	1	3	5	5 944	—	—	22	157	5 765
05	038	Zaragoza	18	1	4	3	7	3	11 918	12	60	86	1 804	9 956

Notas: ¹ No se consideran 2 771 localidades de una y dos viviendas con una población de 11 562 habitantes, ni tampoco dos localidades sin información de viviendas particulares con una población de 123 personas.
 — Indica cero.

Fuente: Estimaciones del CONAPO con base en el *II Censo de Población y Vivienda 2005*.

Mapa B.6. Colima: Localidades por grado de marginación y tamaño de localidad, 2005

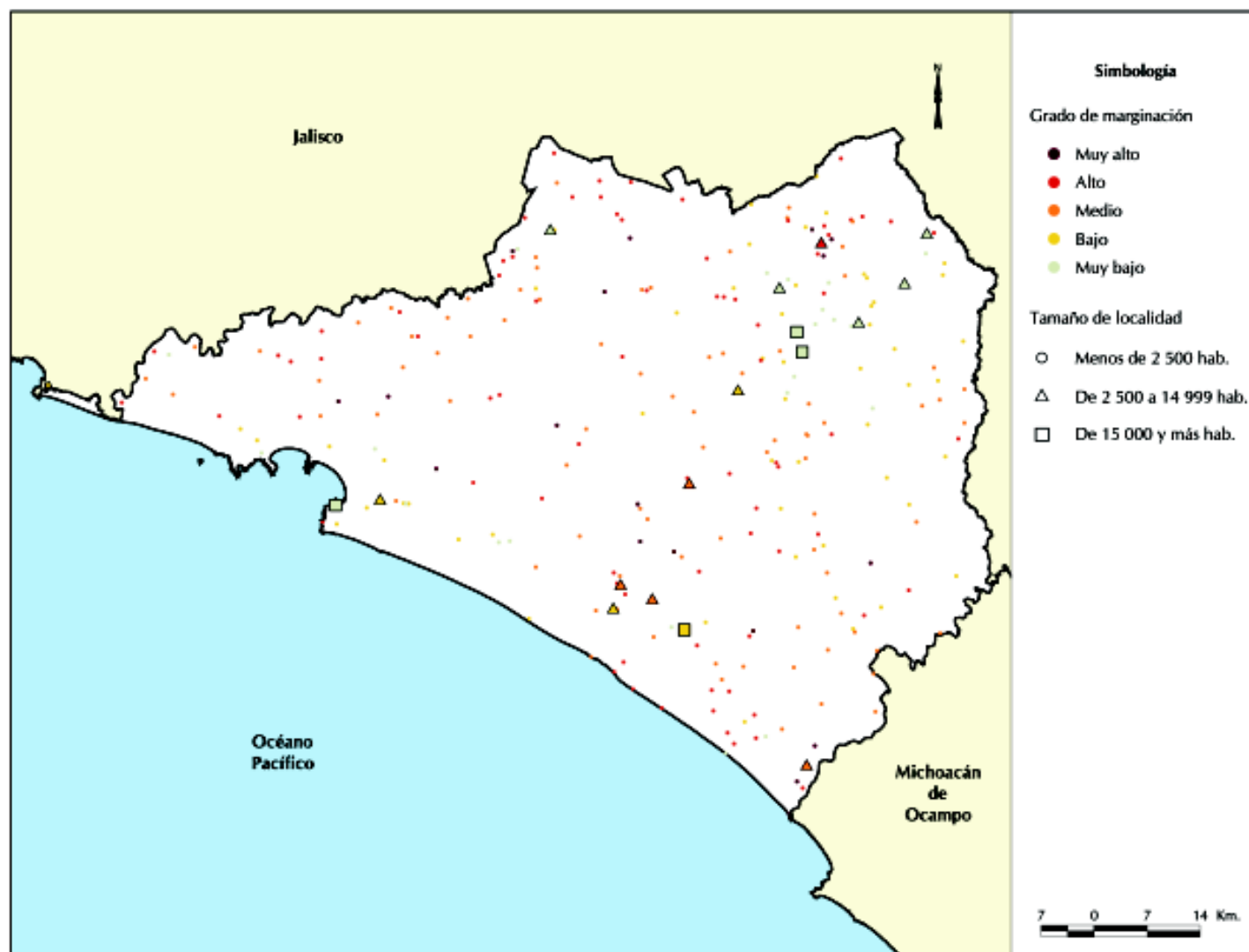

Fuente: Estimaciones del CONAPO con base en el II Censo de Población y Vivienda 2005.

Cuadro B.6.1. Colima: Localidades y población por tamaño de localidad, según grado de marginación, 2005¹

Tamaño de localidad	Total	Grado de marginación a nivel localidad				
		Muy alto	Alto	Medio	Bajo	Muy bajo
Localidades	270	18	78	87	58	29
1 a 49 hab.	96	18	42	16	10	10
50 a 99 hab.	36	—	16	13	6	1
100 a 499 hab.	82	—	18	40	20	4
500 a 999 hab.	24	—	1	8	12	3
1 000 a 1 999 hab.	12	—	—	5	4	3
2 000 a 2 499 hab.	3	—	—	1	2	—
2 500 a 4 999 hab.	5	—	1	2	—	2
5 000 a 9 999 hab.	6	—	—	2	1	3
10 000 a 14 999 hab.	2	—	—	—	2	—
15 000 a 19 999 hab.	—	—	—	—	—	—
20 000 a 49 999 hab.	—	—	—	—	—	—
50 000 a 99 999 hab.	2	—	—	—	1	1
100 000 a 499 999 hab.	2	—	—	—	—	2
500 000 a 999 999 hab.	—	—	—	—	—	—
1 000 000 o más hab.	—	—	—	—	—	—
Población	563 906	316	10 129	46 333	135 149	371 979
1 a 49 hab.	1 931	316	776	426	200	213
50 a 99 hab.	2 620	—	1 123	933	469	95
100 a 499 hab.	19 914	—	3 642	10 181	5 111	980
500 a 999 hab.	16 463	—	505	5 398	8 274	2 286
1 000 a 1 999 hab.	18 531	—	—	8 214	5 781	4 536
2 000 a 2 499 hab.	6 877	—	—	2 134	4 743	—
2 500 a 4 999 hab.	19 212	—	4 083	8 457	—	6 672
5 000 a 9 999 hab.	44 701	—	—	10 590	8 940	25 171
10 000 a 14 999 hab.	25 465	—	—	—	25 465	—
15 000 a 19 999 hab.	—	—	—	—	—	—
20 000 a 49 999 hab.	—	—	—	—	—	—
50 000 a 99 999 hab.	173 867	—	—	—	76 166	97 701
100 000 a 499 999 hab.	234 325	—	—	—	—	234 325
500 000 a 999 999 hab.	—	—	—	—	—	—
1 000 000 o más hab.	—	—	—	—	—	—

Notas: ¹ No se consideran 842 localidades de una y dos viviendas con una población de 4 090 habitantes.

— Indica cero.

Fuente: Estimaciones del CONAPO con base en el *II Censo de Población y Vivienda 2005*.

Cuadro B.6.2. Colima: Localidades y población por grado de marginación municipal y presencia de hablantes de lengua indígena, según grado de marginación a nivel localidad, 2005¹

Grado de marginación municipal y categorías según presencia de hablantes de lengua indígena	Total	Grado de marginación a nivel localidad				
		Muy alto	Alto	Medio	Bajo	Muy bajo
Localidades	270	18	78	87	58	29
Muy alto	—	—	—	—	—	—
Alto	—	—	—	—	—	—
Medio	44	3	16	15	8	2
Bajo	100	11	33	36	14	6
Muy bajo	126	4	29	36	36	21
Población	563 906	316	10 129	46 333	135 149	371 979
Muy alto	—	—	—	—	—	—
Alto	—	—	—	—	—	—
Medio	12 074	55	1 771	2 112	3 186	4 950
Bajo	157 966	215	5 765	34 491	108 485	9 010
Muy bajo	393 866	46	2 593	9 730	23 478	358 019
Localidades	270	18	78	87	58	29
Indígenas ²	—	—	—	—	—	—
Predominantemente indígenas ³	1	—	1	—	—	—
Moderada presencia indígena ⁴	5	—	4	1	—	—
Escasa presencia indígena ⁵	264	18	73	86	58	29
Población	563 906	316	10 129	46 333	135 149	371 979
Indígenas ²	—	—	—	—	—	—
Predominantemente indígenas ³	23	—	23	—	—	—
Moderada presencia indígena ⁴	75	—	27	48	—	—
Escasa presencia indígena ⁵	563 808	316	10 079	46 285	135 149	371 979

Notas: ¹ No se consideran 842 localidades de una y dos viviendas con una población de 4 090 habitantes.

² Localidades con 70 por ciento o más de su población de 5 años o más hablante de lengua indígena.

³ Localidades con 40 a menos de 70 por ciento de su población de 5 años o más hablante de lengua indígena.

⁴ Localidades con 10 a menos de 40 por ciento de su población de 5 años o más hablante de lengua indígena.

⁵ Localidades con menos del 10 por ciento de su población de 5 años o más hablante de lengua indígena.

— Indica cero.

Fuente: Estimaciones del CONAPO con base en el *II Censo de Población y Vivienda 2005*.

Cuadro B.6.3. Colima: Localidades y población por municipio según grado de marginación a nivel localidad, 2005¹

Clave de la entidad	Clave del municipio	Entidad federativa / Municipio	Localidades	Grado de marginación a nivel localidad					Población	Grado de marginación a nivel localidad				
				Muy alto	Alto	Medio	Bajo	Muy bajo		Muy alto	Alto	Medio	Bajo	Muy bajo
06		Colima	270	18	78	87	58	29	563 906	316	10 129	46 333	135 149	371 979
06	001	Armería	18	2	4	10	2	—	24 757	29	59	9 652	15 017	—
06	002	Colima	36	—	4	13	12	7	131 842	—	55	3 625	3 480	124 682
06	003	Comala	23	3	8	3	6	3	19 227	74	4 728	2 347	3 102	8 976
06	004	Coquimatlán	16	1	3	9	3	—	17 189	8	335	2 787	14 059	—
06	005	Cauhtémoc	17	—	2	1	9	5	25 326	—	183	45	4 345	20 753
06	006	Ixtlahuacán	19	1	4	8	6	—	4 676	24	485	1 011	3 156	—
06	007	Manzanillo	53	3	15	16	12	7	136 788	30	1 588	5 265	15 129	114 776
06	008	Minatitlán	25	2	12	7	2	2	7 398	31	1 286	1 101	30	4 950
06	009	Tecomán	43	5	18	14	3	3	96 793	104	643	19 705	76 307	34
06	010	Villa de Álvarez	20	1	8	6	3	2	99 910	16	767	795	524	97 808

Notas: ¹ No se consideran 842 localidades de una y dos viviendas con una población de 4 090 habitantes.

— Indica cero.

Fuente: Estimaciones del CONAPO con base en el *II Censo de Población y Vivienda 2005*.

Mapa B.7. Chiapas: Localidades por grado de marginación y tamaño de localidad, 2005

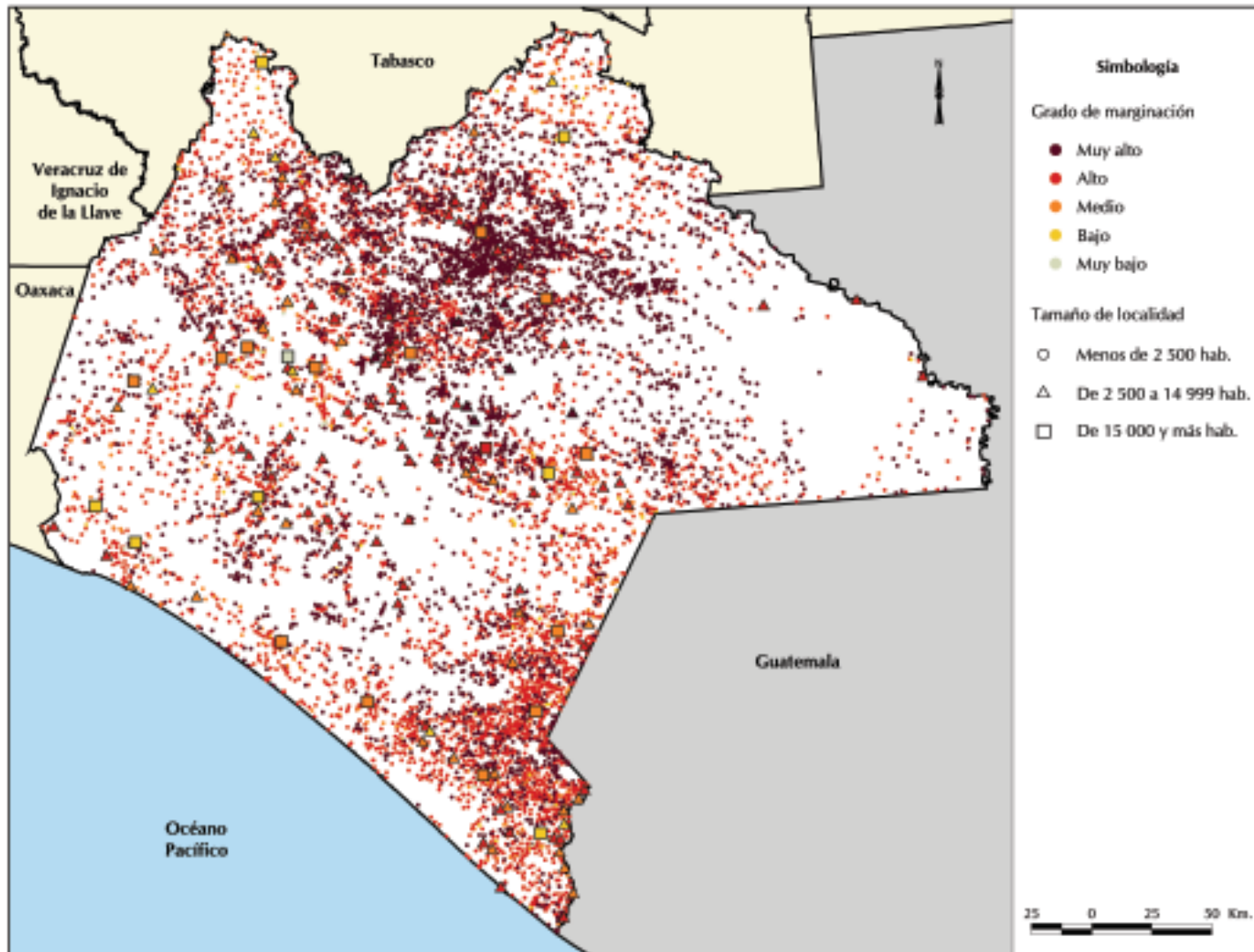

Fuente: Estimaciones del CONAPO con base en el II Censo de Población y Vivienda 2005.

Cuadro B.7.1. Chiapas: Localidades y población por tamaño de localidad, según grado de marginación, 2005¹

Tamaño de localidad	Total	Grado de marginación a nivel localidad				
		Muy alto	Alto	Medio	Bajo	Muy bajo
Localidades	10 053	4 919	4 642	345	92	55
1 a 49 hab.	3 436	2 035	1 199	117	55	30
50 a 99 hab.	1 708	1 037	640	18	4	9
100 a 499 hab.	3 558	1 570	1 891	74	11	12
500 a 999 hab.	807	197	561	46	1	2
1 000 a 1 999 hab.	348	66	241	34	6	1
2 000 a 2 499 hab.	47	6	32	8	1	—
2 500 a 4 999 hab.	77	6	52	17	2	—
5 000 a 9 999 hab.	41	2	21	14	4	—
10 000 a 14 999 hab.	9	—	4	4	1	—
15 000 a 19 999 hab.	7	—	1	6	—	—
20 000 a 49 999 hab.	11	—	—	6	5	—
50 000 a 99 999 hab.	1	—	—	—	1	—
100 000 a 499 999 hab.	3	—	—	1	1	1
500 000 a 999 999 hab.	—	—	—	—	—	—
1 000 000 o más hab.	—	—	—	—	—	—
Población	4 201 839	727 277	1 709 879	772 448	494 428	497 807
1 a 49 hab.	84 524	52 398	28 259	2 385	971	511
50 a 99 hab.	124 462	74 908	47 513	1 194	235	612
100 a 499 hab.	815 266	330 740	460 394	18 443	2 378	3 311
500 a 999 hab.	551 855	133 092	383 539	32 980	899	1 345
1 000 a 1 999 hab.	469 891	86 709	325 047	46 388	10 174	1 573
2 000 a 2 499 hab.	106 094	13 718	72 304	17 818	2 254	—
2 500 a 4 999 hab.	266 149	23 194	175 001	60 848	7 106	—
5 000 a 9 999 hab.	287 396	12 518	147 220	96 420	31 238	—
10 000 a 14 999 hab.	120 333	—	51 399	54 917	14 017	—
15 000 a 19 999 hab.	117 897	—	19 203	98 694	—	—
20 000 a 49 999 hab.	351 591	—	—	199 997	151 594	—
50 000 a 99 999 hab.	83 571	—	—	—	83 571	—
100 000 a 499 999 hab.	822 810	—	—	142 364	189 991	490 455
500 000 a 999 999 hab.	—	—	—	—	—	—
1 000 000 o más hab.	—	—	—	—	—	—

Notas: ¹ No se consideran 9 042 localidades de una y dos viviendas con una población de 54 620 habitantes, ni tampoco 291 localidades sin información de viviendas particulares con una población de 37 000 personas.

— Indica cero.

Fuente: Estimaciones del CONAPO con base en el *II Censo de Población y Vivienda 2005*.

Cuadro B.7.2. Chiapas: Localidades y población por grado de marginación municipal y presencia de hablantes de lengua indígena, según grado de marginación a nivel localidad, 2005¹

Grado de marginación municipal y categorías según presencia de hablantes de lengua indígena	Total	Grado de marginación a nivel localidad				
		Muy alto	Alto	Medio	Bajo	Muy bajo
Localidades	10 053	4 919	4 642	345	92	55
Muy alto	4 061	2 798	1 233	16	5	9
Alto	5 223	1 891	2 945	288	66	33
Medio	708	224	427	33	15	9
Bajo	33	1	22	7	2	1
Muy bajo	28	5	15	1	4	3
Población	4 201 839	727 277	1 709 879	772 448	494 428	497 807
Muy alto	1 221 498	539 423	611 142	67 896	1 987	1 050
Alto	1 790 410	153 853	951 497	518 386	163 695	2 979
Medio	652 133	33 535	133 352	182 490	299 618	3 138
Bajo	34 896	102	5 825	3 665	25 150	154
Muy bajo	502 902	364	8 063	11	3 978	490 486
Localidades	10 053	4 919	4 642	345	92	55
Indígenas ²	3 615	2 740	873	2	—	—
Predominantemente indígenas ³	352	206	142	4	—	—
Moderada presencia indígena ⁴	646	301	322	16	2	5
Escasa presencia indígena ⁵	5 440	1 672	3 305	323	90	50
Población	4 201 839	727 277	1 709 879	772 448	494 428	497 807
Indígenas ²	987 437	549 532	436 765	1 140	—	—
Predominantemente indígenas ³	117 553	19 027	44 085	54 441	—	—
Moderada presencia indígena ⁴	401 998	33 433	143 681	187 459	37 308	117
Escasa presencia indígena ⁵	2 694 851	125 285	1 085 348	529 408	457 120	497 690

Notas: ¹ No se consideran 9 042 localidades de una y dos viviendas con una población de 54 620 habitantes, ni tampoco 291 localidades sin información de viviendas particulares con una población de 37 000 personas.

² Localidades con 70 por ciento o más de su población de 5 años o más hablante de lengua indígena.

³ Localidades con 40 a menos de 70 por ciento de su población de 5 años o más hablante de lengua indígena.

⁴ Localidades con 10 a menos de 40 por ciento de su población de 5 años o más hablante de lengua indígena.

⁵ Localidades con menos del 10 por ciento de su población de 5 años o más hablante de lengua indígena.

— Indica cero.

Fuente: Estimaciones del CONAPO con base en el *II Censo de Población y Vivienda 2005*.

Cuadro B.7.3. Chiapas: Localidades y población por municipio según grado de marginación a nivel localidad, 2005¹

Clave de la entidad	Clave del municipio	Entidad federativa / Municipio	Localidades	Grado de marginación a nivel localidad					Población	Grado de marginación a nivel localidad				
				Muy alto	Alto	Medio	Bajo	Muy bajo		Muy alto	Alto	Medio	Bajo	Muy bajo
07		Chiapas	10 053	4 919	4 642	345	92	55	4 201 839	727 277	1 709 879	772 448	494 428	497 807
07	001	Acacoyagua	50	18	31	1	--	--	14 402	1 164	13 229	9	--	--
07	002	Acala	68	28	36	2	1	1	25 514	1 584	23 309	599	9	13
07	003	Acapetahua	86	10	70	5	1	--	23 643	874	16 513	6 239	17	--
07	004	Altamirano	89	63	25	--	--	1	21 846	6 008	15 766	--	--	72
07	005	Amatán	102	71	31	--	--	--	19 424	7 530	11 894	--	--	--
07	006	Amatenango de la Frontera	94	22	66	6	--	--	25 173	1 520	18 998	4 655	--	--
07	007	Amatenango del Valle	32	29	3	--	--	--	7 782	7 680	102	--	--	--
07	008	Angel Albino Corzo	37	17	20	--	--	--	23 682	1 947	21 735	--	--	--
07	009	Arriaga	50	7	37	4	2	--	37 058	445	11 127	2 336	23 150	--
07	010	Bejujal de Ocampo	31	9	21	1	--	--	6 581	1 815	4 400	366	--	--
07	011	Bella Vista	62	13	46	3	--	--	17 458	1 457	13 355	2 646	--	--
07	012	Berriozábal	78	37	28	6	4	3	32 526	3 067	4 962	23 486	130	881
07	013	Bochil	63	28	34	1	--	--	26 408	3 085	12 362	10 961	--	--
07	014	El Bosque	38	11	27	--	--	--	14 721	1 633	13 088	--	--	--
07	015	Cacahoatán	75	29	37	9	--	--	40 856	2 037	14 910	23 909	--	--
07	016	Catazajá	73	13	48	8	4	--	15 394	405	9 258	2 465	3 266	--
07	017	Cintalapa	170	76	84	8	1	1	69 188	5 009	20 397	43 737	29	16
07	018	Coapilla	25	12	13	--	--	--	7 634	2 906	4 728	--	--	--
07	019	Comitán de Domínguez	177	61	101	8	5	2	120 834	7 356	25 486	3 794	83 800	398
07	020	La Concordia	165	96	64	2	2	1	38 007	4 932	31 232	1 811	17	15
07	021	Copainalá	64	25	36	2	1	--	19 953	1 672	10 170	7 762	349	--
07	022	Chalchihuitán	41	39	2	--	--	--	13 295	11 115	2 180	--	--	--
07	023	Chamula	129	96	33	--	--	--	67 085	49 113	17 972	--	--	--
07	024	Chanal	15	12	3	--	--	--	9 050	8 148	902	--	--	--
07	025	Chapultenango	23	10	12	1	--	--	7 068	1 049	3 000	3 019	--	--
07	026	Chenalhó	91	63	28	--	--	--	31 171	19 302	11 869	--	--	--
07	027	Chiapa de Corzo	134	35	75	17	2	5	72 775	1 376	22 761	47 649	918	71
07	028	Chiapilla	4	--	4	--	--	--	4 946	--	4 946	--	--	--
07	029	Chicoasén	20	3	15	1	--	1	5 109	47	1 303	3 346	--	413
07	030	Chicomuselo	133	52	76	3	2	--	27 803	3 777	18 890	5 086	50	--
07	031	Chilón	543	461	82	--	--	--	94 789	60 330	34 459	--	--	--
07	032	Escuintla	106	42	61	1	2	--	26 015	3 601	13 701	14	8 699	--
07	033	Francisco León	32	16	16	--	--	--	6 363	1 380	4 983	--	--	--
07	034	Frontera Comalapa	118	23	72	22	1	--	57 059	1 388	24 450	31 175	46	--
07	035	Frontera Hidalgo	14	2	10	2	--	--	10 896	507	4 947	5 442	--	--
07	036	La Grandeza	37	8	28	--	1	--	6 708	1 096	4 270	--	1 342	--
07	037	Huehuetán	64	13	47	4	--	--	30 334	2 245	21 113	6 976	--	--
07	038	Huixtán	57	31	26	--	--	--	18 607	7 557	11 050	--	--	--

Continúa

Cuadro B.7.3. Chiapas: Localidades y población por municipio según grado de marginación a nivel localidad, 2005¹

Clave de la entidad	Clave del municipio	Entidad federativa / Municipio	Localidades	Grado de marginación a nivel localidad					Población	Grado de marginación a nivel localidad				
				Muy alto	Alto	Medio	Bajo	Muy bajo		Muy alto	Alto	Medio	Bajo	Muy bajo
07	039	Huitiupán	76	57	19	--	--	--	19 969	8 766	11 203	--	--	--
07	040	Huixtla	75	18	51	4	1	1	47 313	1 078	13 973	30 675	14	1 573
07	041	La Independencia	95	30	58	7	--	--	36 616	3 384	30 775	2 457	--	--
07	042	Ixhuatán	32	10	22	--	--	--	8 680	1 214	7 466	--	--	--
07	043	Ixtacomitán	42	18	21	3	--	--	9 580	1 385	2 932	5 263	--	--
07	044	Ixtapa	44	8	31	4	--	1	21 615	876	13 871	6 857	--	11
07	045	Ixtapangajoya	18	7	10	1	--	--	4 882	675	4 191	16	--	--
07	046	Jigüipilas	99	30	60	8	1	--	34 410	1 263	18 494	5 508	9 145	--
07	047	Jitotol	48	30	18	--	--	--	14 979	2 151	12 828	--	--	--
07	048	Juárez	47	6	36	3	2	--	20 161	353	10 652	1 861	7 295	--
07	049	Larránzar	62	42	20	--	--	--	16 549	9 274	7 275	--	--	--
07	050	La Libertad	29	4	20	3	2	--	5 089	145	2 172	788	1 984	--
07	051	Mapastepec	118	26	82	8	2	--	36 291	1 371	18 672	16 206	42	--
07	052	Las Margaritas	275	146	125	4	--	--	93 869	30 019	46 436	17 414	--	--
07	053	Mazapa de Madero	41	11	25	3	2	--	6 813	806	3 811	551	1 645	--
07	054	Mzatán	50	8	36	4	2	--	23 744	321	16 006	7 379	38	--
07	055	Metapa	6	--	4	2	--	--	4 804	--	1 704	3 100	--	--
07	056	Mitontic	14	9	5	--	--	--	9 042	7 718	1 324	--	--	--
07	057	Motozintla	262	74	185	2	1	--	57 555	6 440	31 502	19 463	150	--
07	058	Nicolás Ruíz	2	1	1	--	--	--	3 935	38	3 897	--	--	--
07	059	Ocosingo	554	435	115	1	--	3	152 508	67 344	49 697	35 065	--	402
07	060	Ocotepec	37	25	12	--	--	--	10 538	4 695	5 843	--	--	--
07	061	Ocozacoautla de Espinosa	221	109	104	4	3	1	69 713	6 847	27 277	35 531	44	14
07	062	Ostuacán	68	27	36	3	2	--	16 201	3 696	7 151	3 516	1 838	--
07	063	Osumacinta	11	2	6	2	1	--	3 425	45	1 418	152	1 810	--
07	064	Oxchuc	117	98	19	--	--	--	41 098	28 686	12 412	--	--	--
07	065	Palenque	296	133	137	16	7	3	95 763	22 607	31 497	3 872	37 738	49
07	066	Pantelhó	99	93	6	--	--	--	18 454	10 544	7 910	--	--	--
07	067	Pantepec	35	23	12	--	--	--	9 725	4 275	5 450	--	--	--
07	068	Pichucalco	56	14	40	1	1	--	29 476	1 354	13 145	960	14 017	--
07	069	Pijijiapan	155	39	101	13	1	1	43 617	2 155	24 902	16 520	24	16
07	070	El Porvenir	49	7	41	1	--	--	12 831	1 233	10 091	1 507	--	--
07	071	Villa Comaltitlán	77	21	55	1	--	--	26 188	1 800	16 416	7 972	--	--
07	072	Pueblo Nuevo Solistahuacán	73	42	29	--	--	2	27 733	4 844	22 421	--	--	468
07	073	Rayón	24	9	15	--	--	--	7 890	1 136	6 754	--	--	--
07	074	Reforma	33	1	22	7	2	1	34 896	102	5 825	3 665	25 150	154
07	075	Las Rosas	57	37	20	--	--	--	24 712	2 773	21 939	--	--	--
07	076	Sabanilla	65	32	33	--	--	--	23 564	6 979	16 585	--	--	--
07	077	Salto de Agua	204	138	63	1	--	2	52 683	22 662	25 046	4 891	--	84

Continúa

Cuadro B.7.3. Chiapas: Localidades y población por municipio según grado de marginación a nivel localidad, 2005¹

Clave de la entidad	Clave del municipio	Entidad federativa / Municipio	Localidades	Grado de marginación a nivel localidad					Población	Grado de marginación a nivel localidad				
				Muy alto	Alto	Medio	Bajo	Muy bajo		Muy alto	Alto	Medio	Bajo	Muy bajo
07	078	San Cristóbal de las Casas	87	53	30	2	--	2	165 531	13 151	9 424	142 379	--	577
07	079	San Fernando	62	14	38	6	1	3	29 190	846	14 536	13 369	9	430
07	080	Siltepec	154	67	86	1	--	--	35 704	9 451	23 072	3 181	--	--
07	081	Simojovel	99	78	21	--	--	--	29 765	15 306	14 459	--	--	--
07	082	Sitalá	94	91	3	--	--	--	10 046	8 165	1 881	--	--	--
07	083	Socoltenango	64	27	31	5	1	--	15 734	2 900	6 949	5 860	25	--
07	084	Solosuchiapa	41	16	21	2	2	--	7 778	1 220	4 397	2 119	42	--
07	085	Soyaló	16	5	11	--	--	--	8 848	317	8 531	--	--	--
07	086	Suchiapa	12	2	7	3	--	--	18 243	85	3 567	14 591	--	--
07	087	Suchiate	76	30	44	2	--	--	32 433	2 425	14 699	15 309	--	--
07	088	Sunuapa	8	1	6	1	--	--	2 057	239	1 092	726	--	--
07	089	Tapachula	319	85	208	15	7	4	281 397	11 505	73 342	3 306	192 654	590
07	090	Tapalapa	15	6	9	--	--	--	3 919	611	3 308	--	--	--
07	091	Tapilula	29	13	15	1	--	--	9 821	643	3 700	5 478	--	--
07	092	Tecpatán	168	78	85	4	--	1	36 335	6 160	18 763	11 307	--	105
07	093	Tenejapa	60	22	38	--	--	--	37 822	8 918	28 904	--	--	--
07	094	Teopisca	66	50	16	--	--	--	32 000	11 529	20 471	--	--	--
07	096	Tila	148	93	55	--	--	--	63 109	19 935	43 174	--	--	--
07	097	Tonalá	130	23	88	14	1	4	75 635	1 126	32 671	9 162	31 991	685
07	098	Totolapa	13	11	2	--	--	--	5 830	763	5 067	--	--	--
07	099	La Trinitaria	228	37	159	23	8	1	59 323	2 112	40 756	16 243	199	13
07	100	Tumbalá	100	75	25	--	--	--	28 813	12 530	16 283	--	--	--
07	101	Tuxtla Gutiérrez	28	5	15	1	4	3	502 902	364	8 063	11	3 978	490 486
07	102	Tuxtla Chico	38	2	32	1	1	2	34 049	76	26 747	496	6 601	129
07	103	Tuzantán	72	22	41	8	--	1	24 228	1 443	15 099	7 668	--	18
07	104	Tzimol	36	7	24	2	3	--	12 556	205	12 229	65	57	--
07	105	Unión Juárez	28	3	23	2	--	--	13 393	173	8 525	4 695	--	--
07	106	Venustiano Carranza	127	81	42	3	--	1	55 945	9 989	38 936	7 007	--	13
07	107	Villa Corzo	281	153	116	10	1	1	62 643	5 010	39 746	17 619	252	16
07	108	Villaflores	203	73	113	13	3	1	88 680	3 747	42 487	6 700	35 732	14
07	109	Yajalón	149	137	10	2	--	--	30 801	11 052	3 392	16 357	--	--
07	110	San Lucas	4	1	3	--	--	--	5 896	485	5 411	--	--	--

Continúa

Cuadro B.7.3. Chiapas: Localidades y población por municipio según grado de marginación a nivel localidad, 2005¹

Clave de la entidad	Clave del municipio	Entidad federativa / Municipio	Localidades	Grado de marginación a nivel localidad					Población	Grado de marginación a nivel localidad				
				Muy alto	Alto	Medio	Bajo	Muy bajo		Muy alto	Alto	Medio	Bajo	Muy bajo
07	111	Zinacantán	49	37	12	--	--	--	31 008	17 479	13 529	--	--	--
07	112	San Juan Cancuc	36	33	3	--	--	--	24 906	23 247	1 659	--	--	--
07	113	Aldama	20	19	1	--	--	--	4 902	3 821	1 081	--	--	--
07	114	Benemérito de las Américas	27	14	12	--	1	--	15 037	3 379	11 526	--	132	--
07	115	Maravilla Tenejapa	45	22	22	--	--	1	10 894	3 179	7 634	--	--	81
07	116	Marqués de Comillas	25	13	11	1	--	--	8 530	3 496	4 905	129	--	--
07	117	Montecristo de Guerrero	19	2	17	--	--	--	6 344	111	6 233	--	--	--
07	118	San Andrés Duraznal	10	7	3	--	--	--	2 870	763	2 107	--	--	--
07	119	Santiago el Pinar	11	10	1	--	--	--	2 854	2 110	744	--	--	--

Notas: ¹ No se consideran 9 042 localidades de una y dos viviendas con una población de 54 620 habitantes, ni tampoco 291 localidades sin información de viviendas particulares con una población de 37 000 personas.
 --- Indica cero.

Fuente: Estimaciones del CONAPO con base en el *II Censo de Población y Vivienda 2005*.

Mapa B.8. Chihuahua: Localidades por grado de marginación y tamaño de localidad, 2005

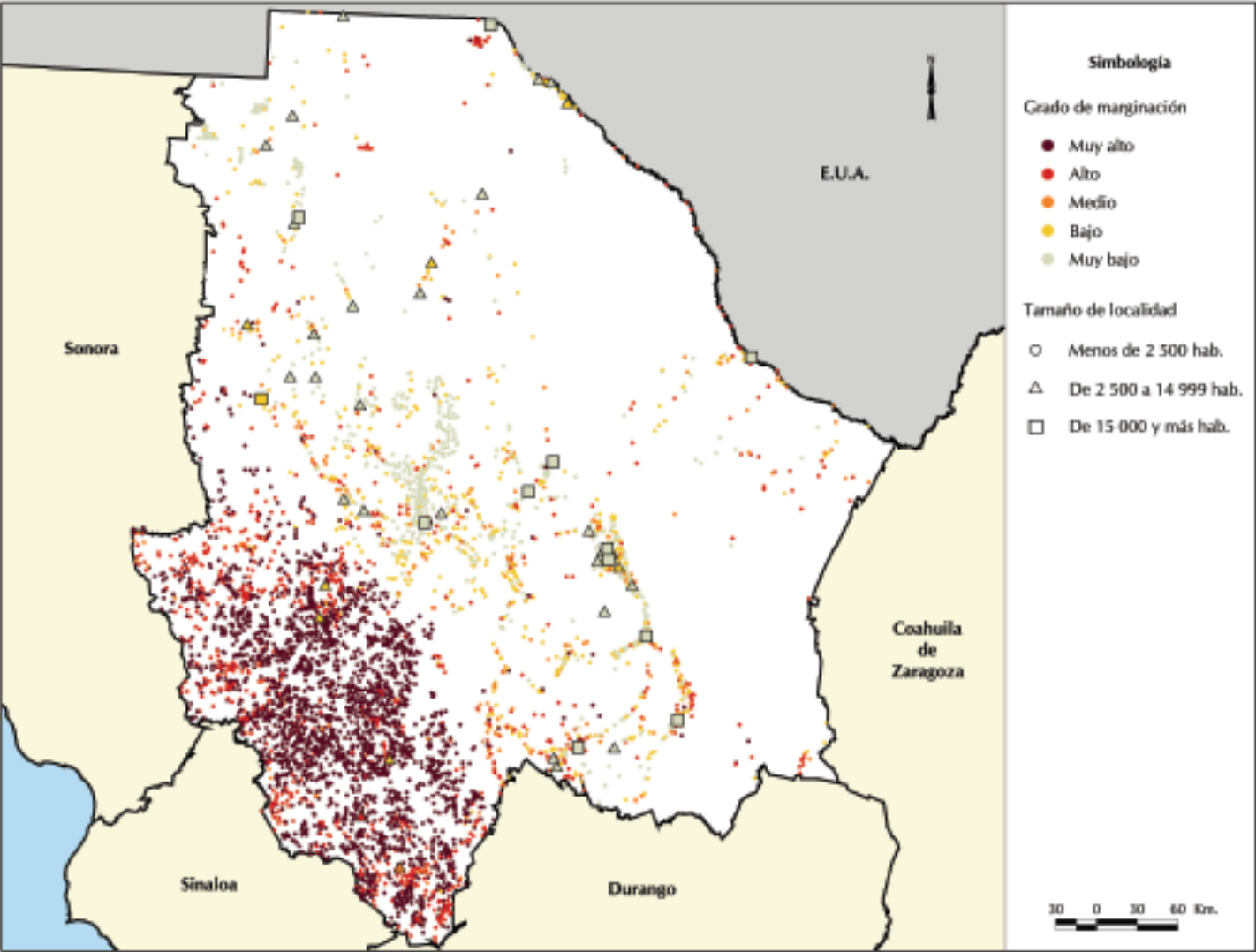

Fuente: Estimaciones del CONAPO con base en el II Censo de Población y Vivienda 2005.

Cuadro B.8.1. Chihuahua: Localidades y población por tamaño de localidad, según grado de marginación, 2005¹

Tamaño de localidad	Total	Grado de marginación a nivel localidad				
		Muy alto	Alto	Medio	Bajo	Muy bajo
Localidades	5 086	2 526	1 023	294	538	705
1 a 49 hab.	3 221	1 985	662	182	191	201
50 a 99 hab.	817	390	161	46	108	112
100 a 499 hab.	848	151	185	52	192	268
500 a 999 hab.	85	—	11	4	25	45
1 000 a 1 999 hab.	56	—	3	8	11	34
2 000 a 2 499 hab.	13	—	—	1	2	10
2 500 a 4 999 hab.	19	—	1	1	4	13
5 000 a 9 999 hab.	13	—	—	—	3	10
10 000 a 14 999 hab.	2	—	—	—	1	1
15 000 a 19 999 hab.	3	—	—	—	1	2
20 000 a 49 999 hab.	3	—	—	—	—	3
50 000 a 99 999 hab.	2	—	—	—	—	2
100 000 a 499 999 hab.	2	—	—	—	—	2
500 000 a 999 999 hab.	1	—	—	—	—	1
1 000 000 o más hab.	1	—	—	—	—	1
Población	3 204 255	96 384	73 924	38 312	149 824	2 845 811
1 a 49 hab.	71 743	45 453	13 841	3 662	4 325	4 462
50 a 99 hab.	57 122	26 601	11 468	3 351	7 495	8 207
100 a 499 hab.	169 992	24 330	34 293	10 541	39 375	61 453
500 a 999 hab.	60 082	—	7 934	2 827	17 214	32 107
1 000 a 1 999 hab.	77 669	—	3 686	11 350	15 052	47 581
2 000 a 2 499 hab.	28 789	—	—	2 168	4 843	21 778
2 500 a 4 999 hab.	65 820	—	2 702	4 413	13 393	45 312
5 000 a 9 999 hab.	96 849	—	—	—	20 475	76 374
10 000 a 14 999 hab.	23 346	—	—	—	12 385	10 961
15 000 a 19 999 hab.	49 929	—	—	—	15 267	34 662
20 000 a 49 999 hab.	94 022	—	—	—	—	94 022
50 000 a 99 999 hab.	149 588	—	—	—	—	149 588
100 000 a 499 999 hab.	209 334	—	—	—	—	209 334
500 000 a 999 999 hab.	748 518	—	—	—	—	748 518
1 000 000 o más hab.	1 301 452	—	—	—	—	1 301 452

Notas: ¹ No se consideran 7 047 localidades de una y dos viviendas con una población de 36 982 habitantes, ni tampoco ocho localidades sin información de viviendas particulares con una población de 207 personas.

— Indica cero.

Fuente: Estimaciones del CONAPO con base en el *II Censo de Población y Vivienda 2005*.

Cuadro B.8.2. Chihuahua: Localidades y población por grado de marginación municipal y presencia de hablantes de lengua indígena, según grado de marginación a nivel localidad, 2005¹

Grado de marginación municipal y categorías según presencia de hablantes de lengua indígena	Total	Grado de marginación a nivel localidad				
		Muy alto	Alto	Medio	Bajo	Muy bajo
Localidades	5 086	2 526	1 023	294	538	705
Muy alto	2 661	2 087	498	48	20	8
Alto	553	328	190	20	14	1
Medio	129	6	20	35	53	15
Bajo	893	83	140	90	249	331
Muy bajo	850	22	175	101	202	350
Población	3 204 255	96 384	73 924	38 312	149 824	2 845 811
Muy alto	164 073	82 098	43 692	18 516	15 494	4 273
Alto	54 986	11 366	15 956	6 958	18 920	1 786
Medio	10 496	83	531	2 375	6 075	1 432
Bajo	220 878	2 277	6 877	4 898	60 745	146 081
Muy bajo	2 753 822	560	6 868	5 565	48 590	2 692 239
Localidades	5 086	2 526	1 023	294	538	705
Indígenas ²	1 555	1 538	16	1	—	—
Predominantemente indígenas ³	247	193	52	2	—	—
Moderada presencia indígena ⁴	448	248	148	32	13	7
Escasa presencia indígena ⁵	2 836	547	807	259	525	698
Población	3 204 255	96 384	73 924	38 312	149 824	2 845 811
Indígenas ²	58 653	56 942	1 627	84	—	—
Predominantemente indígenas ³	12 212	8 063	4 113	36	—	—
Moderada presencia indígena ⁴	53 101	11 703	18 777	6 680	14 989	952
Escasa presencia indígena ⁵	3 080 289	19 676	49 407	31 512	134 835	2 844 859

Notas: ¹ No se consideran 7 047 localidades de una y dos viviendas con una población de 36 982 habitantes, ni tampoco ocho localidades sin información de viviendas particulares con una población de 207 personas.

² Localidades con 70 por ciento o más de su población de 5 años o más hablante de lengua indígena.

³ Localidades con 40 a menos de 70 por ciento de su población de 5 años o más hablante de lengua indígena.

⁴ Localidades con 10 a menos de 40 por ciento de su población de 5 años o más hablante de lengua indígena.

⁵ Localidades con menos del 10 por ciento de su población de 5 años o más hablante de lengua indígena.

— Indica cero.

Fuente: Estimaciones del CONAPO con base en el *II Censo de Población y Vivienda 2005*.

Cuadro B.8.3. Chihuahua: Localidades y población por municipio según grado de marginación a nivel localidad, 2005¹

Clave de la entidad	Clave del municipio	Entidad federativa / Municipio	Localidades	Grado de marginación a nivel localidad					Población	Grado de marginación a nivel localidad				
				Muy alto	Alto	Medio	Bajo	Muy bajo		Muy alto	Alto	Medio	Bajo	Muy bajo
08		Chihuahua	5 086	2 526	1 023	294	538	705	3 204 255	96 384	73 924	38 312	149 824	2 845 811
08	001	Ahumada	31	1	4	6	7	13	11 071	12	48	953	446	9 612
08	002	Aldama	30	2	6	2	5	15	19 469	47	265	25	1 082	18 050
08	003	Allende	28	—	6	3	8	11	8 049	—	67	81	1 133	6 768
08	004	Aquiles Serdán	6	—	1	—	—	5	4 691	—	10	—	—	4 681
08	005	Ascensión	28	—	14	—	9	5	21 878	—	1 178	—	2 693	18 007
08	006	Bachíniva	23	1	5	4	7	6	5 718	12	65	537	1 187	3 917
08	007	Balleza	223	166	35	15	5	2	15 080	6 964	2 120	3 788	204	2 004
08	008	Batopilas	272	251	17	3	—	1	11 899	8 388	2 222	1 241	—	48
08	009	Bocoyna	270	201	62	3	4	—	28 510	7 082	4 027	1 361	16 040	—
08	010	Buenaventura	22	2	1	3	8	8	20 441	41	4	116	9 618	10 662
08	011	Camargo	53	—	10	9	15	19	46 326	—	245	615	2 567	42 899
08	012	Carichí	130	112	4	2	9	3	7 862	4 175	364	64	1 079	2 180
08	013	Casas Grandes	28	—	14	1	6	7	8 225	—	634	16	1 440	6 135
08	014	Coronado	11	—	—	4	4	3	1 954	—	—	123	536	1 295
08	015	Coyame del Sotol	10	—	1	2	3	4	1 345	—	5	36	282	1 022
08	016	La Cruz	10	—	—	—	2	8	3 318	—	—	—	158	3 160
08	017	Cuauhtémoc	175	1	14	13	28	119	134 081	14	239	673	4 130	129 025
08	018	Cusihuirachi	54	—	5	6	22	21	4 608	—	156	185	1 049	3 218
08	019	Chihuahua	96	1	16	17	30	32	758 089	15	258	432	2 288	755 096
08	020	Chínipas	89	59	29	1	—	—	6 917	1 911	3 336	1 670	—	—
08	021	Delicias	40	—	4	4	17	15	126 083	—	140	109	11 914	113 920
08	022	Dr. Belisario Domínguez	18	—	1	—	10	7	2 596	—	12	—	1 027	1 557
08	023	Galeana	4	—	—	—	—	4	3 688	—	—	—	—	3 688
08	024	Santa Isabel	20	—	—	2	5	13	3 794	—	—	103	249	3 442
08	025	Gómez Farías	8	—	—	1	1	6	7 567	—	—	39	215	7 313
08	026	Gran Morelos	25	—	2	3	14	6	3 077	—	22	190	1 206	1 659
08	027	Guachochi	621	564	51	4	1	1	42 386	23 081	6 386	511	12 385	23
08	028	Guadalupe	22	—	9	1	5	7	8 958	—	256	13	1 585	7 104
08	029	Guadalupe y Calvo	665	480	172	11	1	1	48 705	23 930	18 988	5 753	16	18
08	030	Guazapares	134	77	54	2	1	—	6 653	2 098	2 890	1 655	10	—
08	031	Guerrero	160	56	45	12	30	17	35 989	1 466	3 522	812	9 222	20 967
08	032	Hidalgo del Parral	40	6	14	6	8	6	103 178	203	347	296	540	101 792
08	033	Huejotitán	23	—	6	9	8	—	966	—	80	451	435	—
08	034	Ignacio Zaragoza	24	1	3	3	8	9	6 579	4	76	119	431	5 949
08	035	Janos	62	—	4	3	16	39	7 946	—	270	134	1 649	5 893
08	036	Jiménez	71	5	25	14	17	10	39 548	100	982	1 124	2 323	35 019
08	037	Juárez	44	3	32	—	2	7	1 312 276	108	2 428	—	1 718	1 308 022
08	038	Julimes	13	—	—	1	7	5	4 368	—	—	21	1 462	2 885

Continúa

Cuadro B.8.3. Chihuahua: Localidades y población por municipio según grado de marginación a nivel localidad, 2005¹

Clave de la entidad	Clave del municipio	Entidad federativa / Municipio	Localidades	Grado de marginación a nivel localidad					Población	Grado de marginación a nivel localidad				
				Muy alto	Alto	Medio	Bajo	Muy bajo		Muy alto	Alto	Medio	Bajo	Muy bajo
08	039	López	13	—	—	3	6	4	3 810	—	—	174	404	3 232
08	040	Madera	66	19	17	9	14	7	31 524	704	1 148	981	23 463	5 228
08	041	Maguarichi	36	24	12	—	—	—	1 860	795	1 065	—	—	—
08	042	Manuel Benavides	18	—	6	6	4	2	1 429	—	115	157	271	886
08	043	Matachí	15	—	3	6	3	3	3 133	—	127	318	531	2 157
08	044	Matamoros	19	1	5	2	3	8	4 193	15	107	49	90	3 932
08	045	Meoqui	46	—	4	3	15	24	39 692	—	80	42	3 206	36 364
08	046	Morelos	123	74	46	3	—	—	6 069	2 611	3 390	68	—	—
08	047	Moris	64	17	40	7	—	—	4 896	518	3 028	1 350	—	—
08	048	Namiquipa	75	1	5	—	21	48	20 085	19	90	—	5 181	14 795
08	049	Nonoava	20	11	8	—	1	—	2 680	424	1 047	—	1 209	—
08	050	Nuevo Casas Grandes	21	—	1	—	1	19	54 307	—	7	—	57	54 243
08	051	Ocampo	58	18	31	7	2	—	5 964	498	2 676	2 544	246	—
08	052	Ojinaga	49	—	19	13	11	6	20 955	—	510	862	728	18 855
08	053	Praxedis G. Guerrero	12	—	—	—	8	4	8 403	—	—	—	4 922	3 481
08	054	Riva Palacio	81	2	1	6	12	60	7 765	50	41	160	688	6 826
08	055	Rosales	23	—	3	3	4	13	15 106	—	94	339	776	13 897
08	056	Rosario	18	1	3	8	6	—	2 039	24	129	991	895	—
08	057	San Francisco de Borja	14	1	2	3	6	2	2 168	24	38	421	1 430	255
08	058	San Francisco de Conchos	22	—	1	1	10	10	2 587	—	23	21	496	2 047
08	059	San Francisco del Oro	16	1	6	3	5	1	4 688	20	84	54	322	4 208
08	060	Santa Bárbara	18	—	4	1	4	9	10 027	—	44	77	133	9 773
08	061	Satevó	59	2	5	11	28	13	3 568	16	78	326	1 971	1 177
08	062	Saucillo	50	—	1	5	15	29	27 919	—	9	84	4 576	23 250
08	063	Temósachi	52	22	20	2	7	1	6 019	933	1 842	33	1 425	1 786
08	064	El Tule	15	2	4	4	5	—	1 755	19	206	186	1 344	—
08	065	Urique	304	240	56	6	2	—	16 325	6 634	3 524	5 173	994	—
08	066	Uruachi	153	99	51	2	1	—	7 234	3 422	2 743	263	806	—
08	067	Valle de Zaragoza	43	2	3	10	21	7	4 167	7	37	393	1 341	2 389

Notas: ¹ No se consideran 7 047 localidades de una y dos viviendas con una población de 36 982 habitantes, ni tampoco ocho localidades sin información de viviendas particulares con una población de 207 personas.
— Indica cero.

Fuente: Estimaciones del CONAPO con base en el *II Censo de Población y Vivienda 2005*.

Mapa B.9. Distrito Federal: Localidades por grado de marginación y tamaño de localidad, 2005

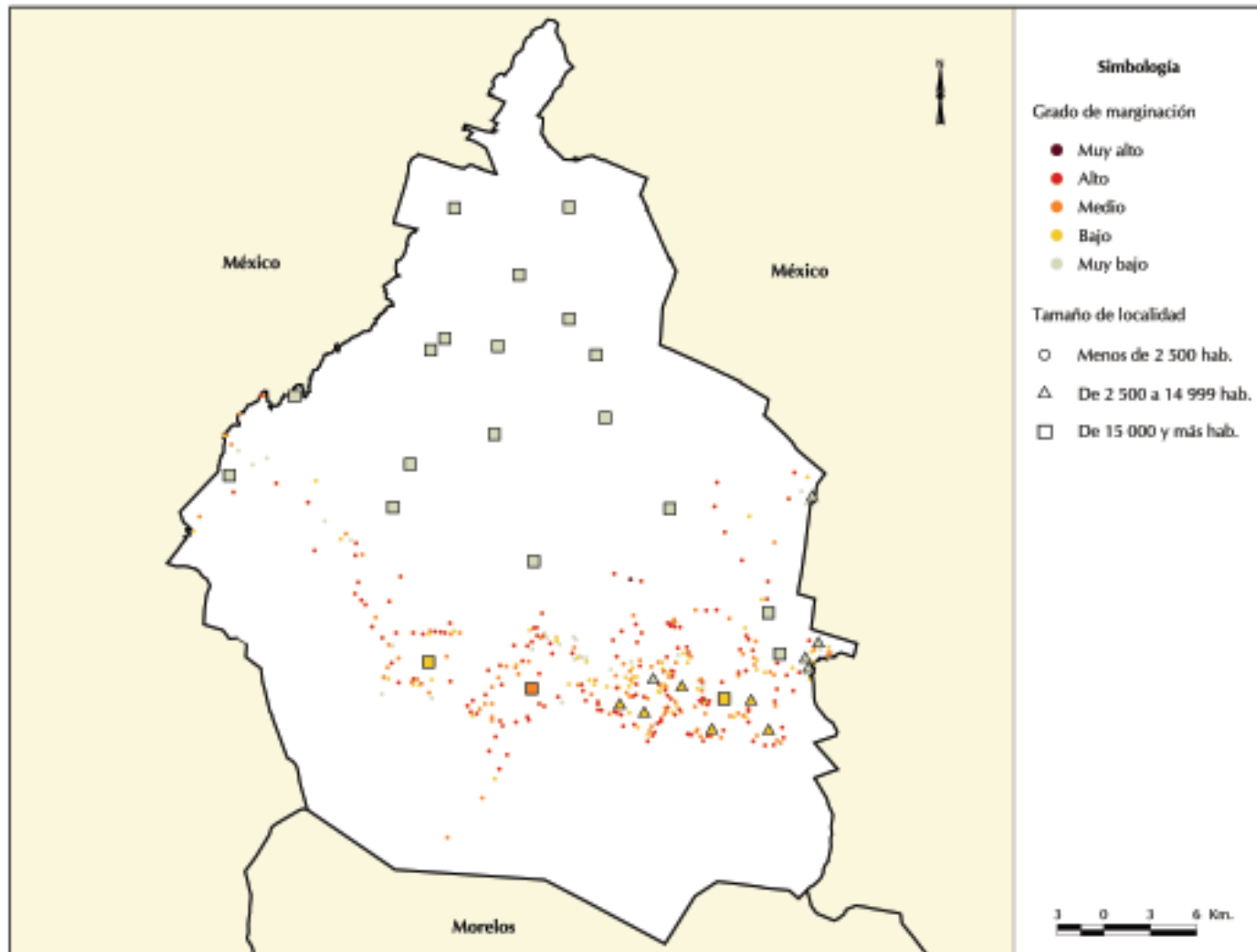

Fuente: Estimaciones del CONAPO con base en el II Censo de Población y Vivienda 2005.

Cuadro B.9.1. Distrito Federal: Localidades y población por tamaño de localidad, según grado de marginación, 2005¹

Tamaño de localidad	Total	Grado de marginación a nivel localidad				
		Muy alto	Alto	Medio	Bajo	Muy bajo
Localidades	372	2	156	95	68	51
1 a 49 hab.	173	2	83	40	29	19
50 a 99 hab.	86	—	34	26	21	5
100 a 499 hab.	76	—	36	26	10	4
500 a 999 hab.	3	—	2	1	—	—
1 000 a 1 999 hab.	2	—	1	1	—	—
2 000 a 2 499 hab.	—	—	—	—	—	—
2 500 a 4 999 hab.	4	—	—	—	1	3
5 000 a 9 999 hab.	3	—	—	—	2	1
10 000 a 14 999 hab.	4	—	—	—	3	1
15 000 a 19 999 hab.	1	—	—	—	1	—
20 000 a 49 999 hab.	5	—	—	1	1	3
50 000 a 99 999 hab.	—	—	—	—	—	—
100 000 a 499 999 hab.	9	—	—	—	—	9
500 000 a 999 999 hab.	4	—	—	—	—	4
1 000 000 o más hab.	2	—	—	—	—	2
Población	8 720 243	23	13 632	37 339	106 532	8 562 717
1 a 49 hab.	4 375	23	2 152	1 063	708	429
50 a 99 hab.	5 996	—	2 460	1 778	1 397	361
100 a 499 hab.	14 287	—	6 371	5 348	1 592	976
500 a 999 hab.	1 887	—	1 332	555	—	—
1 000 a 1 999 hab.	3 148	—	1 317	1 831	—	—
2 000 a 2 499 hab.	—	—	—	—	—	—
2 500 a 4 999 hab.	14 642	—	—	—	3 796	10 846
5 000 a 9 999 hab.	27 246	—	—	—	18 830	8 416
10 000 a 14 999 hab.	49 128	—	—	—	36 603	12 525
15 000 a 19 999 hab.	17 957	—	—	—	17 957	—
20 000 a 49 999 hab.	117 671	—	—	26 764	25 649	65 258
50 000 a 99 999 hab.	—	—	—	—	—	—
100 000 a 499 999 hab.	3 046 333	—	—	—	—	3 046 333
500 000 a 999 999 hab.	2 403 524	—	—	—	—	2 403 524
1 000 000 o más hab.	3 014 049	—	—	—	—	3 014 049

Notas: ¹ No se consideran 108 localidades de una y dos viviendas con una población de 632 habitantes, ni tampoco dos localidades sin información de viviendas particulares con una población de 41 personas.

— Indica cero.

Fuente: Estimaciones del CONAPO con base en el *II Censo de Población y Vivienda 2005*.

Cuadro B.9.2. Distrito Federal: Localidades y población por grado de marginación municipal y presencia de hablantes de lengua indígena, según grado de marginación a nivel localidad, 2005¹

Grado de marginación municipal y categorías según presencia de hablantes de lengua indígena	Total	Grado de marginación a nivel localidad				
		Muy alto	Alto	Medio	Bajo	Muy bajo
Localidades	372	2	156	95	68	51
Muy alto	—	—	—	—	—	—
Alto	—	—	—	—	—	—
Medio	—	—	—	—	—	—
Bajo	—	—	—	—	—	—
Muy bajo	372	2	156	95	68	51
Población	8 720 243	23	13 632	37 339	106 532	8 562 717
Muy alto	—	—	—	—	—	—
Alto	—	—	—	—	—	—
Medio	—	—	—	—	—	—
Bajo	—	—	—	—	—	—
Muy bajo	8 720 243	23	13 632	37 339	106 532	8 562 717
Localidades	372	2	156	95	68	51
Indígenas ²	—	—	—	—	—	—
Predominantemente indígenas ³	1	1	—	—	—	—
Moderada presencia indígena ⁴	60	—	39	12	8	1
Escasa presencia indígena ⁵	311	1	117	83	60	50
Población	8 720 243	23	13 632	37 339	106 532	8 562 717
Indígenas ²	—	—	—	—	—	—
Predominantemente indígenas ³	12	12	—	—	—	—
Moderada presencia indígena ⁴	4 181	—	3 135	765	260	21
Escasa presencia indígena ⁵	8 716 050	11	10 497	36 574	106 272	8 562 696

Notas: ¹ No se consideran 108 localidades de una y dos viviendas con una población de 632 habitantes, ni tampoco dos localidades sin información de viviendas particulares con una población de 41 personas.

² Localidades con 70 por ciento o más de su población de 5 años o más hablante de lengua indígena.

³ Localidades con 40 a menos de 70 por ciento de su población de 5 años o más hablante de lengua indígena.

⁴ Localidades con 10 a menos de 40 por ciento de su población de 5 años o más hablante de lengua indígena.

⁵ Localidades con menos del 10 por ciento de su población de 5 años o más hablante de lengua indígena.

— Indica cero.

Fuente: Estimaciones del CONAPO con base en el *II Censo de Población y Vivienda 2005*.

Cuadro B.9.3. Distrito Federal: Localidades y población por municipio según grado de marginación a nivel localidad, 2005¹

Clave de la entidad	Clave del municipio	Entidad federativa / Municipio	Localidades	Grado de marginación a nivel localidad					Población	Grado de marginación a nivel localidad				
				Muy alto	Alto	Medio	Bajo	Muy bajo		Muy alto	Alto	Medio	Bajo	Muy bajo
09		Distrito Federal	372	2	156	95	68	51	8 720 243	23	13 632	37 339	106 532	8 562 717
09	002	Azcapotzalco	1	--	--	--	--	1	425 298	--	--	--	--	425 298
09	003	Coyoacán	1	--	--	--	--	1	628 063	--	--	--	--	628 063
09	004	Cuajimalpa de Morelos	15	--	3	5	2	5	173 602	--	998	377	350	171 877
09	005	Gustavo A. Madero	1	--	--	--	--	1	1 193 161	--	--	--	--	1 193 161
09	006	Iztacalco	1	--	--	--	--	1	395 025	--	--	--	--	395 025
09	007	Iztapalapa	1	--	--	--	--	1	1 820 888	--	--	--	--	1 820 888
09	008	La Magdalena Contreras	12	--	6	2	1	3	228 922	--	453	172	11	228 286
09	009	Milpa Alta	158	1	65	46	39	7	115 746	12	3 598	4 054	78 885	29 197
09	010	Álvaro Obregón	3	--	1	--	1	1	706 539	--	9	--	265	706 265
09	011	Tláhuac	31	--	11	5	7	8	344 073	--	1 064	729	447	341 833
09	012	Tlalpan	74	--	36	23	10	5	607 288	--	3 180	30 249	25 943	547 916
09	013	Xochimilco	70	1	34	14	8	13	404 280	11	4 330	1 758	631	397 550
09	014	Benito Juárez	1	--	--	--	--	1	355 017	--	--	--	--	355 017
09	015	Cuauhtémoc	1	--	--	--	--	1	521 348	--	--	--	--	521 348
09	016	Miguel Hidalgo	1	--	--	--	--	1	353 534	--	--	--	--	353 534
09	017	Venustiano Carranza	1	--	--	--	--	1	447 459	--	--	--	--	447 459

Notas: ¹ No se consideran 108 localidades de una y dos viviendas con una población de 632 habitantes, ni tampoco dos localidades sin información de viviendas particulares con una población de 41 personas.
 -- Indica cero.

Fuente: Estimaciones del CONAPO con base en el *II Censo de Población y Vivienda 2005*.

Mapa B.10. Durango: localidades por grado de marginación y tamaño de localidad, 2005

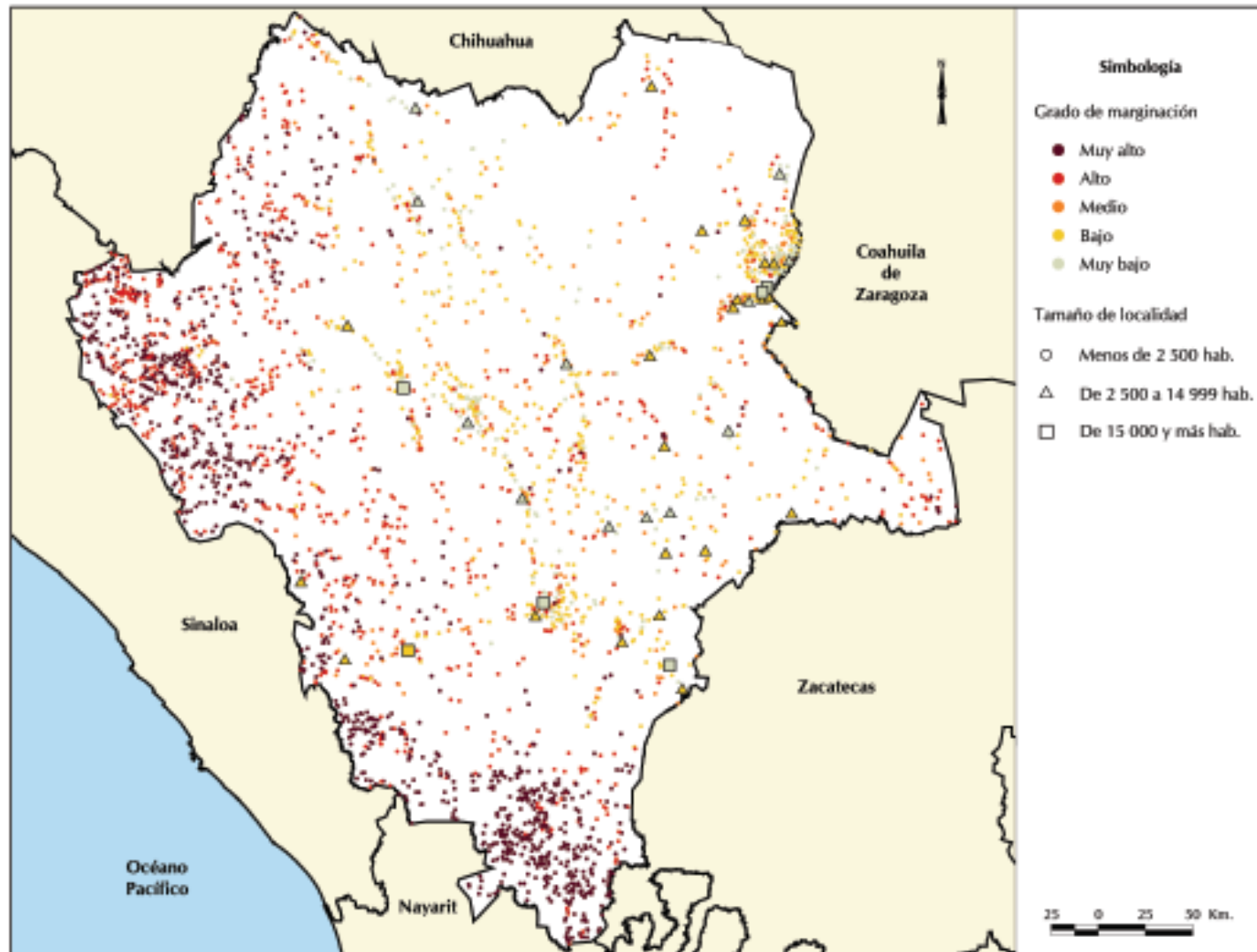

Fuente: Estimaciones del CONAPO con base en el II Censo de Población y Vivienda 2005.

Cuadro B.10.1. Durango: Localidades y población por tamaño de localidad, según grado de marginación, 2005¹

Tamaño de localidad	Total	Grado de marginación a nivel localidad				
		Muy alto	Alto	Medio	Bajo	Muy bajo
Localidades	3 005	1 023	869	326	548	239
1 a 49 hab.	1 466	731	474	83	98	80
50 a 99 hab.	484	188	163	45	64	24
100 a 499 hab.	778	103	219	155	229	72
500 a 999 hab.	152	1	10	35	79	27
1 000 a 1 999 hab.	73	—	3	8	47	15
2 000 a 2 499 hab.	11	—	—	—	7	4
2 500 a 4 999 hab.	25	—	—	—	20	5
5 000 a 9 999 hab.	7	—	—	—	2	5
10 000 a 14 999 hab.	3	—	—	—	1	2
15 000 a 19 999 hab.	1	—	—	—	—	1
20 000 a 49 999 hab.	2	—	—	—	1	1
50 000 a 99 999 hab.	1	—	—	—	—	1
100 000 a 499 999 hab.	2	—	—	—	—	2
500 000 a 999 999 hab.	—	—	—	—	—	—
1 000 000 o más hab.	—	—	—	—	—	—
Población	1 490 829	49 052	76 524	77 073	321 082	967 098
1 a 49 hab.	35 129	18 156	11 269	1 807	2 381	1 516
50 a 99 hab.	34 253	12 704	11 778	3 367	4 771	1 633
100 a 499 hab.	167 685	17 577	42 470	35 003	56 012	16 623
500 a 999 hab.	108 307	615	6 967	25 966	56 185	18 574
1 000 a 1 999 hab.	105 734	—	4 040	10 930	68 853	21 911
2 000 a 2 499 hab.	25 041	—	—	—	15 219	9 822
2 500 a 4 999 hab.	88 721	—	—	—	70 586	18 135
5 000 a 9 999 hab.	54 514	—	—	—	14 985	39 529
10 000 a 14 999 hab.	35 897	—	—	—	10 297	25 600
15 000 a 19 999 hab.	15 150	—	—	—	—	15 150
20 000 a 49 999 hab.	45 353	—	—	—	21 793	23 560
50 000 a 99 999 hab.	71 373	—	—	—	—	71 373
100 000 a 499 999 hab.	703 672	—	—	—	—	703 672
500 000 a 999 999 hab.	—	—	—	—	—	—
1 000 000 o más hab.	—	—	—	—	—	—

Notas: ¹ No se consideran 2 997 localidades de una y dos viviendas con una población de 18 037 habitantes, ni tampoco siete localidades sin información de viviendas particulares con una población de 251 personas.

— Indica cero.

Fuente: Estimaciones del CONAPO con base en el *II Censo de Población y Vivienda 2005*.

Cuadro B.10.2. Durango: Localidades y población por grado de marginación municipal y presencia de hablantes de lengua indígena, según grado de marginación a nivel localidad, 2005¹

Grado de marginación municipal y categorías según presencia de hablantes de lengua indígena	Total	Grado de marginación a nivel localidad				
		Muy alto	Alto	Medio	Bajo	Muy bajo
Localidades	3 005	1 023	869	326	548	239
Muy alto	961	666	273	10	11	1
Alto	707	277	320	48	48	14
Medio	393	21	93	88	152	39
Bajo	495	42	108	95	167	83
Muy bajo	449	17	75	85	170	102
Población	1 490 829	49 052	76 524	77 073	321 082	967 098
Muy alto	60 424	30 555	20 350	2 517	5 138	1 864
Alto	98 557	14 204	31 057	9 402	42 038	1 856
Medio	154 566	926	8 228	22 941	95 978	26 493
Bajo	220 285	2 269	6 711	17 168	75 231	118 906
Muy bajo	956 997	1 098	10 178	25 045	102 697	817 979
Localidades	3 005	1 023	869	326	548	239
Indígenas ²	390	357	33	—	—	—
Predominantemente indígenas ³	16	12	4	—	—	—
Moderada presencia indígena ⁴	47	31	5	3	7	1
Escasa presencia indígena ⁵	2 552	623	827	323	541	238
Población	1 490 829	49 052	76 524	77 073	321 082	967 098
Indígenas ²	22 656	19 058	3 598	—	—	—
Predominantemente indígenas ³	918	541	377	—	—	—
Moderada presencia indígena ⁴	5 488	1 287	1 164	123	1 050	1 864
Escasa presencia indígena ⁵	1 461 767	28 166	71 385	76 950	320 032	965 234

Notas: ¹ No se consideran 2 997 localidades de una y dos viviendas con una población de 18 037 habitantes, ni tampoco siete localidades sin información de viviendas particulares con una población de 251 personas.

² Localidades con 70 por ciento o más de su población de 5 años o más hablante de lengua indígena.

³ Localidades con 40 a menos de 70 por ciento de su población de 5 años o más hablante de lengua indígena.

⁴ Localidades con 10 a menos de 40 por ciento de su población de 5 años o más hablante de lengua indígena.

⁵ Localidades con menos del 10 por ciento de su población de 5 años o más hablante de lengua indígena.

— Indica cero.

Fuente: Estimaciones del CONAPO con base en el *II Censo de Población y Vivienda 2005*.

Cuadro B.10.3. Durango: Localidades y población por municipio según grado de marginación a nivel localidad, 2005¹

Clave de la entidad	Clave del municipio	Entidad federativa / Municipio	Localidades	Grado de marginación a nivel localidad					Población	Grado de marginación a nivel localidad				
				Muy alto	Alto	Medio	Bajo	Muy bajo		Muy alto	Alto	Medio	Bajo	Muy bajo
10		Durango	3 005	1 023	869	326	548	239	1 490 829	49 052	76 524	77 073	321 082	967 098
10	001	Canatlán	65	3	21	10	21	10	29 102	66	1 900	3 205	9 268	14 663
10	002	Canelas	72	40	27	4	1	—	3 681	1 084	1 290	1 139	168	—
10	003	Coneto de Comonfort	18	—	8	6	4	—	4 263	—	422	1 714	2 127	—
10	004	Cuencamé	52	3	14	11	17	7	31 392	61	1 291	3 097	15 572	11 371
10	005	Durango	200	17	57	36	63	27	524 699	1 098	8 633	11 363	30 107	473 498
10	006	General Simón Bolívar	26	1	6	9	9	1	9 541	23	1 403	4 187	2 769	1 159
10	007	Gómez Palacio	170	—	9	23	72	66	303 664	—	1 203	4 952	34 231	263 278
10	008	Guadalupe Victoria	17	—	2	4	7	4	31 949	—	528	709	12 129	18 583
10	009	Guanaceví	107	41	52	7	6	1	9 533	985	5 074	729	2 712	33
10	010	Hidalgo	20	—	1	3	12	4	4 058	—	11	424	1 630	1 993
10	011	Indé	41	1	1	7	22	10	4 751	9	9	667	2 824	1 242
10	012	Lerdo	79	—	9	26	35	9	128 634	—	342	8 730	38 359	81 203
10	013	Mapimí	50	1	20	13	15	1	22 475	10	1 193	1 678	19 586	8
10	014	Mezquital	391	334	49	2	5	1	26 103	16 925	5 758	402	1 154	1 864
10	015	Nazas	29	1	6	8	10	4	12 097	28	351	2 078	7 901	1 739
10	016	Nombre de Dios	34	1	8	6	18	1	17 200	9	1 120	1 223	14 818	30
10	017	Ocampo	53	4	17	7	13	12	8 913	83	500	443	1 718	6 169
10	018	El Oro	50	4	7	12	19	8	10 416	97	180	1 429	2 878	5 832
10	019	Otáez	49	14	33	1	1	—	4 370	908	3 192	166	104	—
10	020	Pánuco de Coronado	17	—	2	4	8	3	11 819	—	403	2 125	3 777	5 514
10	021	Peñón Blanco	22	4	10	3	5	—	9 793	79	930	1 208	7 576	—
10	022	Poanas	16	—	—	2	11	3	23 423	—	—	1 262	20 691	1 470
10	023	Pueblo Nuevo	208	128	58	13	8	1	46 300	9 031	7 764	3 921	25 567	17
10	024	Rodeo	40	2	4	10	19	5	11 188	27	188	1 267	4 834	4 872
10	025	San Bernardo	38	8	7	6	11	6	3 586	326	245	537	1 193	1 285
10	026	San Dimas	152	45	96	7	3	1	18 310	1 797	10 480	2 140	3 769	124
10	027	San Juan de Guadalupe	43	6	24	10	3	—	5 801	264	2 136	1 650	1 751	—
10	028	San Juan del Río	42	2	11	7	18	4	10 509	24	621	1 995	4 897	2 972
10	029	San Luis del Cordero	6	—	1	2	3	—	1 999	—	5	120	1 874	—
10	030	San Pedro del Gallo	10	—	1	3	3	3	1 404	—	12	242	842	308
10	031	Santa Clara	8	—	—	3	5	—	6 420	—	—	1 102	5 318	—
10	032	Santiago Papasquiaro	145	29	40	27	37	12	40 874	1 996	1 801	3 155	7 913	26 009
10	033	Súchil	18	7	4	3	3	1	6 845	683	457	1 081	4 467	157
10	034	Tamazula	386	224	159	1	2	—	23 616	9 870	11 488	204	2 054	—
10	035	Tepehuanes	110	35	50	4	16	5	10 657	893	2 166	259	6 942	397
10	036	Tlahualilo	33	—	10	7	9	7	19 750	—	401	1 029	5 175	13 145
10	037	Topia	112	68	38	3	3	—	7 024	2 676	1 814	772	1 762	—
10	038	Vicente Guerrero	13	—	2	5	4	2	20 602	—	296	1 963	2 940	15 403
10	039	Nuevo Ideal	63	—	5	11	27	20	24 068	—	917	2 706	7 685	12 760

Notas: ¹ No se consideran 2 997 localidades de una y dos viviendas con una población de 18 037 habitantes, ni tampoco siete localidades sin información de viviendas particulares con una población de 251 personas.

— Indica cero.

Fuente: Estimaciones del CONAPO con base en el *II Censo de Población y Vivienda 2005*.

Mapa B.11. Guanajuato: Localidades por grado de marginación y tamaño de localidad, 2005

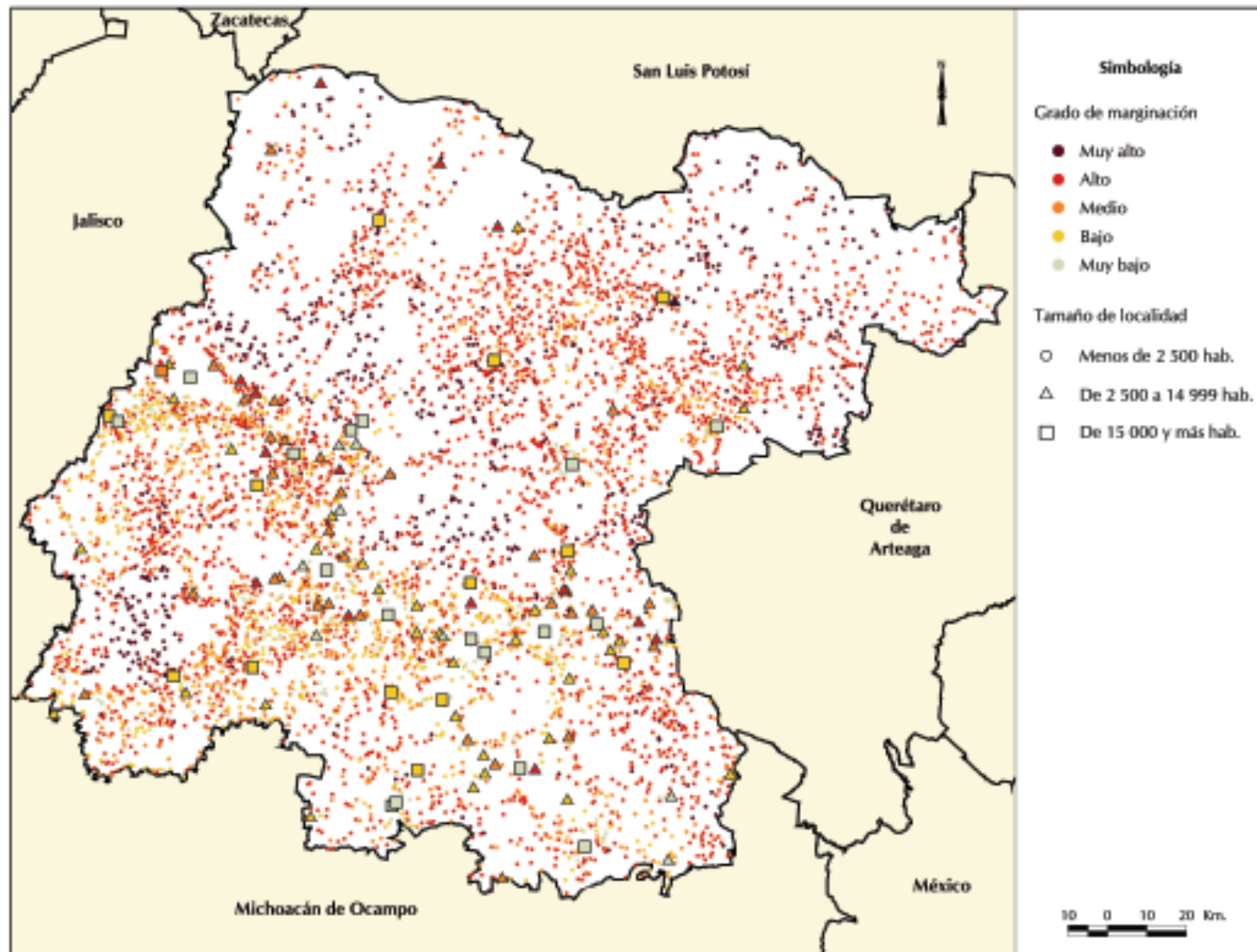

Fuente: Estimaciones del CONAPO con base en el II Censo de Población y Vivienda 2005.

Cuadro B.11.1. Guanajuato: Localidades y población por tamaño de localidad, según grado de marginación, 2005¹

Tamaño de localidad	Total	Grado de marginación a nivel localidad				
		Muy alto	Alto	Medio	Bajo	Muy bajo
Localidades	5 756	676	3 025	1 093	702	260
1 a 49 hab.	1 921	442	869	226	220	164
50 a 99 hab.	810	130	463	135	65	17
100 a 499 hab.	1 999	96	1 281	412	182	28
500 a 999 hab.	601	4	288	180	110	19
1 000 a 1 999 hab.	275	3	103	94	68	7
2 000 a 2 499 hab.	32	—	7	14	11	—
2 500 a 4 999 hab.	59	1	10	22	22	4
5 000 a 9 999 hab.	20	—	4	5	7	4
10 000 a 14 999 hab.	8	—	—	4	4	—
15 000 a 19 999 hab.	2	—	—	—	2	—
20 000 a 49 999 hab.	17	—	—	1	9	7
50 000 a 99 999 hab.	8	—	—	—	2	6
100 000 a 499 999 hab.	3	—	—	—	—	3
500 000 a 999 999 hab.	—	—	—	—	—	—
1 000 000 o más hab.	1	—	—	—	—	1
Población	4 875 923	48 780	770 628	586 945	858 605	2 610 965
1 a 49 hab.	48 245	10 797	22 964	5 869	5 175	3 440
50 a 99 hab.	57 790	9 019	33 131	9 840	4 657	1 143
100 a 499 hab.	482 403	17 714	302 162	108 912	46 532	7 083
500 a 999 hab.	431 148	2 903	202 972	131 497	79 230	14 546
1 000 a 1 999 hab.	373 434	4 085	139 854	127 702	92 181	9 612
2 000 a 2 499 hab.	71 948	—	15 315	31 958	24 675	—
2 500 a 4 999 hab.	203 445	4 262	29 923	71 314	81 188	16 758
5 000 a 9 999 hab.	131 775	—	24 307	31 470	49 536	26 462
10 000 a 14 999 hab.	96 508	—	—	47 562	48 946	—
15 000 a 19 999 hab.	36 952	—	—	—	36 952	—
20 000 a 49 999 hab.	510 607	—	—	20 821	272 569	217 217
50 000 a 99 999 hab.	497 391	—	—	—	116 964	380 427
100 000 a 499 999 hab.	796 812	—	—	—	—	796 812
500 000 a 999 999 hab.	—	—	—	—	—	—
1 000 000 o más hab.	1 137 465	—	—	—	—	1 137 465

Notas: ¹ No se consideran 2 869 localidades de una y dos viviendas con una población de 17 837 habitantes, ni tampoco cuatro localidades sin información de viviendas particulares con una población de 52 personas.

— Indica cero.

Fuente: Estimaciones del CONAPO con base en el *II Censo de Población y Vivienda 2005*.

Cuadro B.11.2. Guanajuato: Localidades y población por grado de marginación municipal y presencia de hablantes de lengua indígena, según grado de marginación a nivel localidad, 2005¹

Grado de marginación municipal y categorías según presencia de hablantes de lengua indígena	Total	Grado de marginación a nivel localidad				
		Muy alto	Alto	Medio	Bajo	Muy bajo
Localidades	5 756	676	3 025	1 093	702	260
Muy alto	—	—	—	—	—	—
Alto	1 014	196	724	77	13	4
Medio	2 849	340	1 541	560	305	103
Bajo	995	44	414	254	207	76
Muy bajo	898	96	346	202	177	77
Población	4 875 923	48 780	770 628	586 945	858 605	2 610 965
Muy alto	—	—	—	—	—	—
Alto	271 391	12 133	173 293	38 192	40 943	6 830
Medio	1 292 465	29 574	384 766	239 695	517 713	120 717
Bajo	958 625	2 149	107 891	141 396	183 247	523 942
Muy bajo	2 353 442	4 924	104 678	167 662	116 702	1 959 476
Localidades	5 756	676	3 025	1 093	702	260
Indígenas ²	1	1	—	—	—	—
Predominantemente indígenas ³	1	1	—	—	—	—
Moderada presencia indígena ⁴	10	2	2	3	1	2
Escasa presencia indígena ⁵	5 744	672	3 023	1 090	701	258
Población	4 875 923	48 780	770 628	586 945	858 605	2 610 965
Indígenas ²	101	101	—	—	—	—
Predominantemente indígenas ³	14	14	—	—	—	—
Moderada presencia indígena ⁴	5 144	4 269	806	25	12	32
Escasa presencia indígena ⁵	4 870 664	44 396	769 822	586 920	858 593	2 610 933

Notas: ¹ No se consideran 2 869 localidades de una y dos viviendas con una población de 17 837 habitantes, ni tampoco cuatro localidades sin información de viviendas particulares con una población de 52 personas.

² Localidades con 70 por ciento o más de su población de 5 años o más hablante de lengua indígena.

³ Localidades con 40 a menos de 70 por ciento de su población de 5 años o más hablante de lengua indígena.

⁴ Localidades con 10 a menos de 40 por ciento de su población de 5 años o más hablante de lengua indígena.

⁵ Localidades con menos del 10 por ciento de su población de 5 años o más hablante de lengua indígena.

— Indica cero.

Fuente: Estimaciones del CONAPO con base en el *II Censo de Población y Vivienda 2005*.

Cuadro B.11.3. Guanajuato: Localidades y población por municipio según grado de marginación a nivel localidad, 2005¹

Clave de la entidad	Clave del municipio	Entidad federativa / Municipio	Localidades	Grado de marginación a nivel localidad					Población	Grado de marginación a nivel localidad				
				Muy alto	Alto	Medio	Bajo	Muy bajo		Muy alto	Alto	Medio	Bajo	Muy bajo
11		Guanajuato	5 756	676	3 025	1 093	702	260	4 875 923	48 780	770 628	586 945	858 605	2 610 965
11	001	Abasolo	213	3	101	55	39	15	76 557	104	22 699	18 267	35 017	470
11	002	Acámbaro	131	3	57	40	24	7	101 399	84	14 548	16 988	14 415	55 364
11	003	San Miguel de Allende	320	38	218	29	14	21	138 310	3 218	54 702	11 747	4 125	64 518
11	004	Apaseo el Alto	90	4	63	15	7	1	57 782	129	20 493	8 744	28 380	36
11	005	Apaseo el Grande	69	4	25	20	10	10	73 449	180	10 423	21 936	16 766	24 144
11	006	Atarjea	33	4	28	1	—	—	5 015	222	4 413	380	—	—
11	007	Celaya	136	5	41	33	40	17	415 199	279	18 565	40 402	40 509	315 444
11	008	Manuel Doblado	177	31	79	39	21	7	33 642	794	7 275	9 478	15 850	245
11	009	Comonfort	88	25	42	15	5	1	69 873	6 426	19 227	9 768	34 441	11
11	010	Coroneo	26	—	15	9	2	—	10 970	—	3 765	3 534	3 671	—
11	011	Cortazar	58	2	16	16	14	10	82 901	21	5 067	8 662	8 020	61 131
11	012	Cuerámaro	50	5	34	5	4	2	23 782	217	9 731	13 101	653	80
11	013	Doctor Mora	64	4	51	6	2	1	21 282	528	13 924	1 353	5 461	16
11	014	Dol. Hgo. Cuna de la Independ. Nal.	396	58	268	47	18	5	133 698	4 066	59 973	11 635	57 895	129
11	015	Guanajuato	165	35	71	33	17	9	153 039	1 834	11 538	23 196	7 786	108 685
11	016	Huanímaro	31	—	3	16	11	1	18 418	—	545	9 194	8 663	16
11	017	Irapuato	243	9	90	68	50	26	461 924	541	28 344	48 859	30 528	353 652
11	018	Jaral del Progreso	21	—	2	8	10	1	31 678	—	147	5 488	26 022	21
11	019	Jerécuaro	144	13	115	11	2	3	46 032	939	30 827	7 395	57	6 814
11	020	León	336	47	136	62	67	24	1 276 584	2 270	44 297	53 119	37 112	1 139 786
11	021	Moroleón	18	—	8	6	3	1	46 696	—	1 934	2 086	767	41 909
11	022	Ocampo	56	7	38	9	2	—	20 143	246	10 883	8 892	122	—
11	023	Pénjamo	372	60	147	93	63	9	137 079	4 459	28 447	33 535	68 294	2 344
11	024	Pueblo Nuevo	37	—	8	13	8	8	9 671	—	2 039	3 334	841	3 457
11	025	Purísima del Rincón	69	2	23	20	20	4	55 763	36	3 089	10 334	40 548	1 756
11	026	Romita	118	6	73	23	13	3	49 789	185	19 698	9 235	20 612	59
11	027	Salamanca	208	14	73	52	51	18	232 874	885	19 484	21 681	43 695	147 129
11	028	Salvatierra	61	3	26	20	10	2	92 375	95	17 219	22 545	16 159	36 357
11	029	San Diego de la Unión	144	9	121	11	3	—	34 121	238	26 782	538	6 563	—
11	030	San Felipe	297	77	189	29	2	—	94 833	4 406	51 017	14 264	25 146	—
11	031	San Francisco del Rincón	138	9	73	23	24	9	102 916	354	12 994	6 482	12 643	70 443
11	032	San José Iturbide	143	7	78	40	14	4	58 855	474	17 463	11 948	8 585	20 385
11	033	San Luis de la Paz	301	73	192	25	8	3	100 494	7 785	36 807	8 116	47 661	125
11	034	Santa Catarina	33	8	23	2	—	—	4 520	932	2 126	1 462	—	—
11	035	Santa Cruz de Juventino Rosas	85	17	35	16	15	2	69 917	1 198	19 511	5 207	43 689	312
11	036	Santiago Maravatío	12	—	5	3	3	1	6 382	—	1 033	867	4 459	23
11	037	Silao	227	11	123	49	28	16	146 197	674	32 156	35 240	10 238	67 889

Continúa

Cuadro B.11.3. Guanajuato: Localidades y población por municipio según grado de marginación a nivel localidad, 2005¹

Clave de la entidad	Clave del municipio	Entidad federativa / Municipio	Localidades	Grado de marginación a nivel localidad					Población	Grado de marginación a nivel localidad				
				Muy alto	Alto	Medio	Bajo	Muy bajo		Muy alto	Alto	Medio	Bajo	Muy bajo
11	038	Tarandacuao	19	—	3	7	8	1	10 200	—	288	2 216	1 957	5 739
11	039	Tarimoro	49	—	25	15	7	2	32 845	—	6 414	16 239	9 993	199
11	040	Tierra Blanca	60	21	37	2	—	—	16 071	829	12 780	2 462	—	—
11	041	Uriangato	24	—	9	5	5	5	53 034	—	1 811	2 067	1 335	47 821
11	042	Valle de Santiago	184	5	76	59	36	8	127 635	160	25 594	22 213	75 504	4 164
11	043	Victoria	111	32	73	5	1	—	18 845	1 908	13 236	1 401	2 300	—
11	044	Villagrán	39	—	9	14	13	3	49 288	—	1 088	9 693	8 215	30 292
11	045	Xichú	72	21	49	1	1	—	10 529	1 885	7 305	45	1 294	—
11	046	Yuriria	88	4	54	23	7	—	63 317	179	18 927	11 597	32 614	—

Notas: ¹ No se consideran 2 869 localidades de una y dos viviendas con una población de 17 837 habitantes, ni tampoco cuatro localidades sin información de viviendas particulares con una población de 52 personas.

— Indica cero.

Fuente: Estimaciones del CONAPO con base en el *II Censo de Población y Vivienda 2005*.

Mapa B.12. Guerrero: Localidades por grado de marginación y tamaño de localidad, 2005

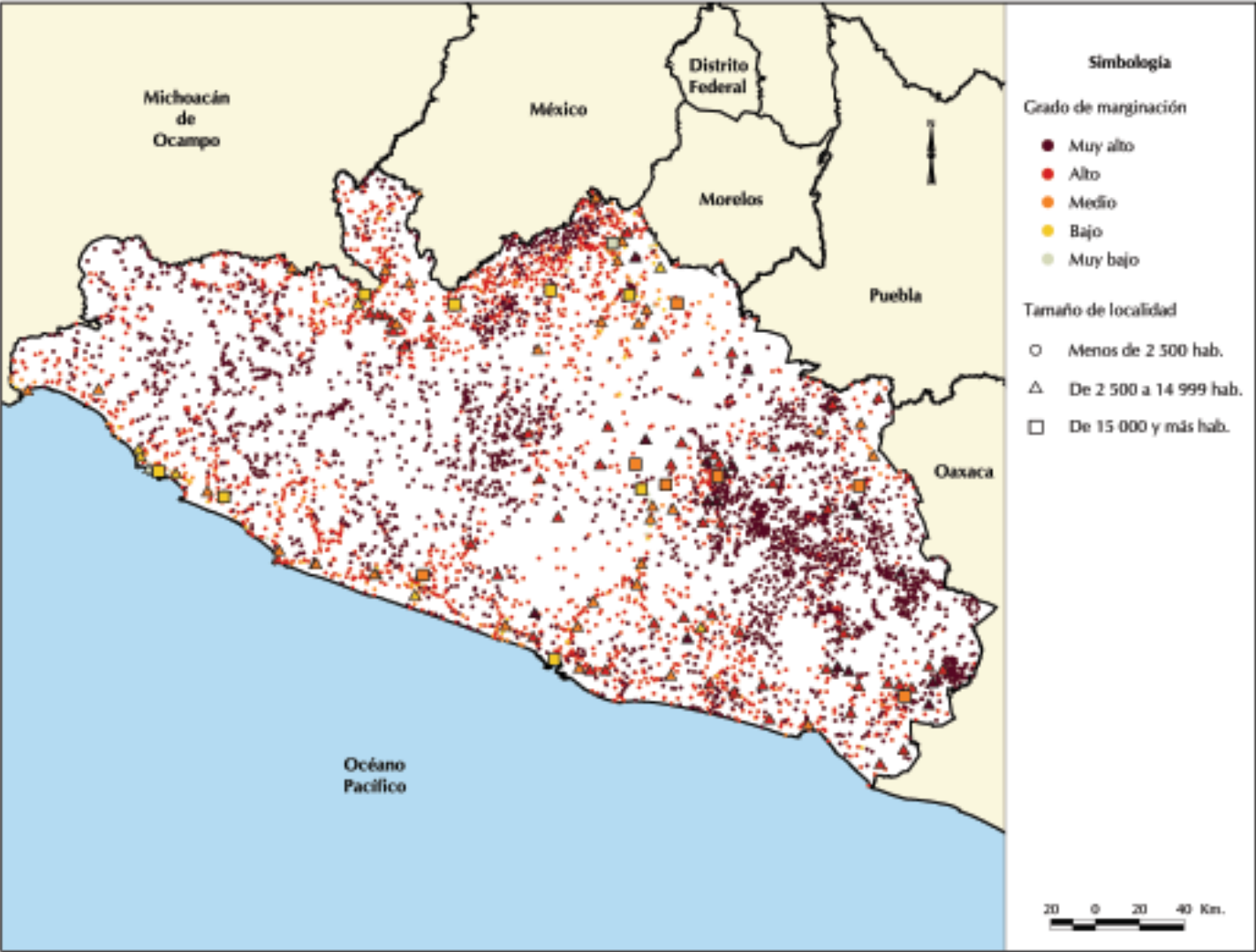

Fuente: Estimaciones del CONAPO con base en el II Censo de Población y Vivienda 2005.

Cuadro B.12.1. Guerrero: Localidades y población por tamaño de localidad, según grado de marginación, 2005¹

Tamaño de localidad	Total	Grado de marginación a nivel localidad				
		Muy alto	Alto	Medio	Bajo	Muy bajo
Localidades	5 295	3 023	1 984	196	69	23
1 a 49 hab.	1 775	1 338	378	29	18	12
50 a 99 hab.	827	540	261	17	6	3
100 a 499 hab.	1 743	857	835	40	6	5
500 a 999 hab.	531	193	291	37	10	—
1 000 a 1 999 hab.	263	73	152	27	11	—
2 000 a 2 499 hab.	29	5	15	6	2	1
2 500 a 4 999 hab.	73	15	40	16	2	—
5 000 a 9 999 hab.	31	2	9	14	5	1
10 000 a 14 999 hab.	7	—	3	3	1	—
15 000 a 19 999 hab.	2	—	—	1	1	—
20 000 a 49 999 hab.	9	—	—	6	3	—
50 000 a 99 999 hab.	2	—	—	—	1	1
100 000 a 499 999 hab.	2	—	—	—	2	—
500 000 a 999 999 hab.	1	—	—	—	1	—
1 000 000 o más hab.	—	—	—	—	—	—
Población	3 100 199	563 545	906 777	442 105	1 127 219	60 553
1 a 49 hab.	44 776	33 776	9 646	713	368	273
50 a 99 hab.	58 917	38 243	18 793	1 250	414	217
100 a 499 hab.	412 571	192 523	206 072	11 434	1 507	1 035
500 a 999 hab.	369 757	130 738	204 289	26 991	7 739	—
1 000 a 1 999 hab.	357 479	95 009	208 722	37 994	15 754	—
2 000 a 2 499 hab.	63 744	10 927	32 726	13 217	4 667	2 207
2 500 a 4 999 hab.	251 134	50 484	132 697	60 316	7 637	—
5 000 a 9 999 hab.	199 731	11 845	59 805	87 871	33 804	6 406
10 000 a 14 999 hab.	83 378	—	34 027	35 215	14 136	—
15 000 a 19 999 hab.	33 633	—	—	16 025	17 608	—
20 000 a 49 999 hab.	218 708	—	—	151 079	67 629	—
50 000 a 99 999 hab.	112 791	—	—	—	62 376	50 415
100 000 a 499 999 hab.	277 186	—	—	—	277 186	—
500 000 a 999 999 hab.	616 394	—	—	—	616 394	—
1 000 000 o más hab.	—	—	—	—	—	—

Notas: ¹ No se consideran 1 889 localidades de una y dos viviendas con una población de 12 777 habitantes, ni tampoco nueve localidades sin información de viviendas particulares con una población de 2 226 personas.

— Indica cero.

Fuente: Estimaciones del CONAPO con base en el *II Censo de Población y Vivienda 2005*.

Cuadro B.12.2. Guerrero: Localidades y población por grado de marginación municipal y presencia de hablantes de lengua indígena, según grado de marginación a nivel localidad, 2005¹

Grado de marginación municipal y categorías según presencia de hablantes de lengua indígena	Total	Grado de marginación a nivel localidad				
		Muy alto	Alto	Medio	Bajo	Muy bajo
Localidades	5 295	3 023	1 984	196	69	23
Muy alto	2 487	1 954	523	9	1	—
Alto	2 210	897	1 143	123	36	11
Medio	157	32	88	20	12	5
Bajo	441	140	230	44	20	7
Muy bajo	—	—	—	—	—	—
Población	3 100 199	563 545	906 777	442 105	1 127 219	60 553
Muy alto	780 358	430 658	311 291	38 287	122	—
Alto	996 758	107 889	463 749	321 727	102 538	855
Medio	125 248	7 080	29 323	18 443	17 691	52 711
Bajo	1 197 835	17 918	102 414	63 648	1 006 868	6 987
Muy bajo	—	—	—	—	—	—
Localidades	5 295	3 023	1 984	196	69	23
Indígenas ²	1 147	1 092	55	—	—	—
Predominantemente indígenas ³	86	58	27	1	—	—
Moderada presencia indígena ⁴	179	104	69	6	—	—
Escasa presencia indígena ⁵	3 883	1 769	1 833	189	69	23
Población	3 100 199	563 545	906 777	442 105	1 127 219	60 553
Indígenas ²	375 850	315 901	59 949	—	—	—
Predominantemente indígenas ³	77 402	15 482	23 945	37 975	—	—
Moderada presencia indígena ⁴	140 071	28 440	58 826	52 805	—	—
Escasa presencia indígena ⁵	2 506 876	203 722	764 057	351 325	1 127 219	60 553

Notas: ¹ No se consideran 1 889 localidades de una y dos viviendas con una población de 12 777 habitantes, ni tampoco nueve localidades sin información de viviendas particulares con una población de 2 226 personas.

² Localidades con 70 por ciento o más de su población de 5 años o más hablante de lengua indígena.

³ Localidades con 40 a menos de 70 por ciento de su población de 5 años o más hablante de lengua indígena.

⁴ Localidades con 10 a menos de 40 por ciento de su población de 5 años o más hablante de lengua indígena.

⁵ Localidades con menos del 10 por ciento de su población de 5 años o más hablante de lengua indígena.

— Indica cero.

Fuente: Estimaciones del CONAPO con base en el *II Censo de Población y Vivienda 2005*.

Cuadro B.12.3. Guerrero: Localidades y población por municipio según grado de marginación a nivel localidad, 2005¹

Clave de la entidad	Clave del municipio	Entidad federativa / Municipio	Localidades	Grado de marginación a nivel localidad					Población	Grado de marginación a nivel localidad				
				Muy alto	Alto	Medio	Bajo	Muy bajo		Muy alto	Alto	Medio	Bajo	Muy bajo
12		Guerrero	5 295	3 023	1 984	196	69	23	3 100 199	563 545	906 777	442 105	1 127 219	60 553
12	001	Acapulco de Juárez	167	40	111	14	2	--	715 281	7 978	66 426	22 688	618 189	--
12	002	Ahuacuotzingo	66	52	14	--	--	--	22 773	13 204	9 569	--	--	--
12	003	Ajuchitlán del Progreso	107	64	43	--	--	--	37 250	6 150	31 100	--	--	--
12	004	Alcozauca de Guerrero	27	24	3	--	--	--	16 216	13 225	2 991	--	--	--
12	005	Alpoyeca	4	--	1	3	--	--	5 848	--	1 271	4 577	--	--
12	006	Apaxtla	30	19	10	1	--	--	12 258	2 853	2 586	6 819	--	--
12	007	Arcelia	101	40	55	3	2	1	31 211	2 070	10 364	1 041	17 640	96
12	008	Atenango del Río	15	4	10	1	--	--	7 601	1 368	5 850	383	--	--
12	009	Atlamajalcingo del Monte	15	12	3	--	--	--	5 126	4 063	1 063	--	--	--
12	010	Atlixac	78	73	5	--	--	--	23 247	18 933	4 314	--	--	--
12	011	Atoyac de Álvarez	128	38	78	7	3	2	58 161	3 063	25 903	27 069	1 897	229
12	012	Ayutla de los Libres	105	70	35	--	--	--	55 837	18 969	36 868	--	--	--
12	013	Azoyú	28	13	15	--	--	--	13 365	531	12 834	--	--	--
12	014	Benito Juárez	26	9	10	5	2	--	14 382	381	2 475	4 543	6 983	--
12	015	Buenavista de Cuéllar	19	1	6	5	5	2	12 099	25	1 243	2 837	7 955	39
12	016	Coahuayutla de José María Izazaga	132	101	31	--	--	--	12 892	6 302	6 590	--	--	--
12	017	Cocula	25	3	15	6	1	--	13 851	173	4 279	9 365	34	--
12	018	Copala	23	7	14	2	--	--	11 867	578	10 738	551	--	--
12	019	Copalillo	36	29	7	--	--	--	13 590	10 894	2 696	--	--	--
12	020	Copanatoyac	44	42	2	--	--	--	17 267	13 735	3 532	--	--	--
12	021	Coyuca de Benítez	108	35	57	10	5	1	68 872	6 150	40 274	19 473	2 865	110
12	022	Coyuca de Catalán	222	144	71	3	2	2	40 847	6 812	26 454	83	7 448	50
12	023	Cuajinicuilapa	32	12	19	--	1	--	23 244	1 096	22 111	--	37	--
12	024	Cualác	22	14	8	--	--	--	6 758	2 154	4 604	--	--	--
12	025	Cuautepec	29	11	17	1	--	--	14 525	2 466	11 934	125	--	--
12	026	Cuetzala del Progreso	15	4	11	--	--	--	8 856	675	8 181	--	--	--
12	027	Cutzamala de Pinzón	112	33	73	5	1	--	20 496	1 193	12 915	4 702	1 686	--
12	028	Chilapa de Álvarez	163	126	35	2	--	--	104 982	60 249	17 205	27 528	--	--
12	029	Chilpancingo de los Bravo	70	28	28	7	4	3	213 992	6 479	13 046	25 047	169 223	197
12	030	Florencio Villarreal	44	20	23	1	--	--	18 695	2 391	16 277	27	--	--
12	031	General Canuto A. Neri	42	9	32	1	--	--	6 281	355	5 914	12	--	--
12	032	General Heliodoro Castillo	183	155	28	--	--	--	34 072	18 583	15 489	--	--	--
12	033	Huamuxtitlán	11	1	6	4	--	--	13 788	18	6 113	7 657	--	--
12	034	Huitzoco de los Figueroa	29	2	20	6	1	--	34 974	393	11 668	21 126	1 787	--
12	035	Iguala de la Independencia	55	16	28	8	3	--	128 012	1 500	6 310	8 981	111 221	--
12	036	Igualapa	15	6	8	1	--	--	10 309	3 127	6 337	845	--	--
12	037	Ixcateopan de Cuauhtémoc	23	5	15	1	1	1	6 049	422	2 896	335	2 379	17
12	038	José Azueta	130	56	49	13	9	3	104 098	1 961	6 502	6 300	82 859	6 476

Continúa

Cuadro B.12.3. Guerrero: Localidades y población por municipio según grado de marginación a nivel localidad, 2005¹

Clave de la entidad	Clave del municipio	Entidad federativa / Municipio	Localidades	Grado de marginación a nivel localidad					Población	Grado de marginación a nivel localidad				
				Muy alto	Alto	Medio	Bajo	Muy bajo		Muy alto	Alto	Medio	Bajo	Muy bajo
12	039	Juan R. Escudero	28	2	24	2	--	--	22 783	40	12 013	10 730	--	--
12	040	Leonardo Bravo	27	10	17	--	--	--	22 923	2 132	20 791	--	--	--
12	041	Malinaltepec	97	80	17	--	--	--	26 533	16 164	10 369	--	--	--
12	042	Mártir de Cuilapan	18	14	4	--	--	--	15 272	7 348	7 924	--	--	--
12	043	Metlatónoc	63	63	--	--	--	--	17 323	17 323	--	--	--	--
12	044	Mochitlán	31	17	13	1	--	--	10 672	1 100	4 615	4 957	--	--
12	045	Olinalá	82	68	13	1	--	--	21 999	10 507	5 874	5 618	--	--
12	046	Ometepec	61	31	27	3	--	--	54 930	13 176	20 205	21 549	--	--
12	047	Pedro Ascencio Alquisiras	76	49	25	2	--	--	6 886	3 926	2 243	717	--	--
12	048	Petatlán	161	75	74	8	3	1	43 675	2 951	8 634	11 286	20 790	14
12	049	Pilcaya	29	9	17	2	1	--	10 971	491	4 815	5 306	359	--
12	050	Pungarabato	19	--	14	2	2	1	36 452	--	10 130	632	25 376	314
12	051	Quechultenango	74	58	16	--	--	--	33 338	17 109	16 229	--	--	--
12	052	San Luis Acatlán	68	55	13	--	--	--	41 669	19 887	21 782	--	--	--
12	053	San Marcos	107	46	59	1	1	--	44 851	4 884	27 675	12 268	24	--
12	054	San Miguel Totolapan	138	118	20	--	--	--	26 583	13 112	13 471	--	--	--
12	055	Taxco de Alarcón	112	22	72	10	5	3	98 767	6 674	25 605	11 063	2 753	52 672
12	056	Tecoanapa	53	10	41	1	1	--	42 603	6 673	30 293	1 806	3 831	--
12	057	Técpan de Galeana	226	100	108	15	3	--	56 861	3 149	15 796	23 542	14 374	--
12	058	Teloloapan	157	72	80	4	1	--	51 477	6 071	22 915	899	21 592	--
12	059	Tepecoacuilco de Trujano	39	6	19	10	3	1	28 923	3 880	13 491	10 354	1 173	25
12	060	Tetipac	49	17	30	1	1	--	12 682	1 589	8 033	1 150	1 910	--
12	061	Tixtla de Guerrero	28	9	16	2	1	--	37 260	3 657	11 790	21 735	78	--
12	062	Tlacoachistlahuaca	40	36	4	--	--	--	17 994	11 753	6 241	--	--	--
12	063	Tlacoapa	53	46	7	--	--	--	8 690	5 478	3 212	--	--	--
12	064	Tlalchapa	27	6	20	1	--	--	11 239	265	7 171	3 803	--	--
12	065	Tlalixtaquilla de Maldonado	15	4	9	2	--	--	6 534	1 353	2 851	2 330	--	--
12	066	Tlapa de Comonfort	78	56	19	2	--	1	65 698	18 756	8 603	38 057	--	282
12	067	Tlapehuala	20	1	18	1	--	--	20 956	19	12 091	8 846	--	--
12	068	La Unión de Isidoro Montes de Oca	116	45	56	11	3	1	24 968	1 822	11 143	9 380	2 591	32
12	069	Xalpatláhuac	15	14	1	--	--	--	12 606	11 768	838	--	--	--
12	070	Xochihuehuetlán	9	3	6	--	--	--	6 969	155	6 814	--	--	--
12	071	Xochistlahuaca	89	85	4	--	--	--	25 029	17 624	7 405	--	--	--
12	072	Zapotitlán Tablas	31	28	3	--	--	--	9 601	8 055	1 546	--	--	--
12	073	Zirándaro	183	108	73	1	1	--	19 160	4 016	11 580	3 442	122	--
12	074	Zitlala	31	24	7	--	--	--	19 718	10 933	8 785	--	--	--
12	075	Eduardo Neri	28	12	13	2	1	--	40 263	6 995	8 652	24 573	43	--
12	076	Acatepec	106	103	3	--	--	--	28 487	26 328	2 159	--	--	--
12	077	Marquelia	14	3	10	1	--	--	11 758	151	5 659	5 948	--	--

Continúa

Cuadro B.12.3. Guerrero: Localidades y población por municipio según grado de marginación a nivel localidad, 2005¹

Clave de la entidad	Clave del municipio	Entidad federativa / Municipio	Localidades	Grado de marginación a nivel localidad					Población	Grado de marginación a nivel localidad				
				Muy alto	Alto	Medio	Bajo	Muy bajo		Muy alto	Alto	Medio	Bajo	Muy bajo
12	078	Cochoapa el Grande	112	111	1	—	—	—	15 502	15 418	84	—	—	—
12	079	José Joaquín de Herrera	52	51	1	—	—	—	14 381	12 839	1 542	—	—	—
12	080	Juchitán	19	11	8	—	—	—	6 223	1 041	5 182	—	—	—
12	081	Iliatenco	33	27	6	—	—	—	10 018	6 414	3 604	—	—	—

Notas: ¹ No se consideran 1 889 localidades de una y dos viviendas con una población de 12 777 habitantes, ni tampoco nueve localidades sin información de viviendas particulares con una población de 2 226 personas.

— Indica cero.

Fuente: Estimaciones del CONAPO con base en el *II Censo de Población y Vivienda 2005*.

Mapa B.13. Hidalgo: Localidades por grado de marginación y tamaño de localidad, 2005

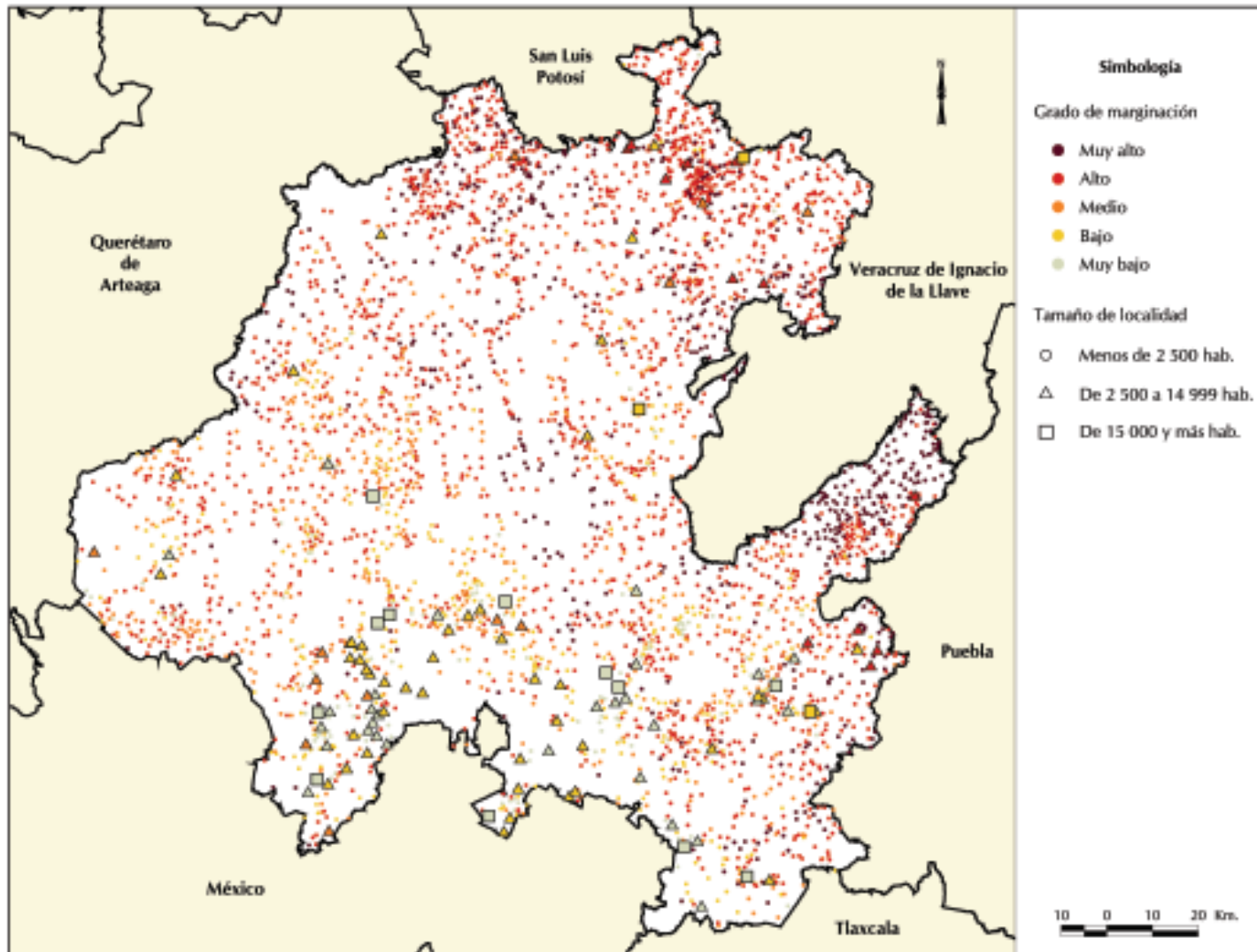

Fuente: Estimaciones del CONAPO con base en el II Censo de Población y Vivienda 2005.

Cuadro B.13.1. Hidalgo: Localidades y población por tamaño de localidad, según grado de marginación, 2005¹

Tamaño de localidad	Total	Grado de marginación a nivel localidad				
		Muy alto	Alto	Medio	Bajo	Muy bajo
Localidades	3 854	614	2 042	619	399	180
1 a 49 hab.	872	278	389	96	54	55
50 a 99 hab.	602	132	347	80	34	9
100 a 499 hab.	1 587	168	1 009	264	122	24
500 a 999 hab.	440	22	209	108	74	27
1 000 a 1 999 hab.	211	11	72	51	56	21
2 000 a 2 499 hab.	30	3	4	8	12	3
2 500 a 4 999 hab.	64	—	10	11	33	10
5 000 a 9 999 hab.	25	—	2	1	10	12
10 000 a 14 999 hab.	8	—	—	—	1	7
15 000 a 19 999 hab.	3	—	—	—	2	1
20 000 a 49 999 hab.	10	—	—	—	1	9
50 000 a 99 999 hab.	1	—	—	—	—	1
100 000 a 499 999 hab.	1	—	—	—	—	1
500 000 a 999 999 hab.	—	—	—	—	—	—
1 000 000 o más hab.	—	—	—	—	—	—
Población	2 341 796	87 701	568 872	286 114	466 813	932 296
1 a 49 hab.	22 090	6 374	10 708	2 487	1 303	1 218
50 a 99 hab.	43 293	9 352	24 889	5 951	2 479	622
100 a 499 hab.	382 986	35 619	237 678	70 994	32 984	5 711
500 a 999 hab.	305 962	14 556	143 192	74 393	54 001	19 820
1 000 a 1 999 hab.	294 576	15 131	98 200	72 606	79 302	29 337
2 000 a 2 499 hab.	65 832	6 669	8 593	17 600	26 509	6 461
2 500 a 4 999 hab.	224 982	—	34 958	35 543	118 100	36 381
5 000 a 9 999 hab.	176 393	—	10 654	6 540	69 735	89 464
10 000 a 14 999 hab.	100 875	—	—	—	11 466	89 409
15 000 a 19 999 hab.	50 502	—	—	—	34 629	15 873
20 000 a 49 999 hab.	310 016	—	—	—	36 305	273 711
50 000 a 99 999 hab.	96 538	—	—	—	—	96 538
100 000 a 499 999 hab.	267 751	—	—	—	—	267 751
500 000 a 999 999 hab.	—	—	—	—	—	—
1 000 000 o más hab.	—	—	—	—	—	—

Notas: ¹ No se consideran 700 localidades de una y dos viviendas con una población de 3 718 habitantes.

— Indica cero.

Fuente: Estimaciones del CONAPO con base en el *II Censo de Población y Vivienda 2005*.

Cuadro B.13.2. Hidalgo: Localidades y población por grado de marginación municipal y presencia de hablantes de lengua indígena, según grado de marginación a nivel localidad, 2005¹

Grado de marginación municipal y categorías según presencia de hablantes de lengua indígena	Total	Grado de marginación a nivel localidad				
		Muy alto	Alto	Medio	Bajo	Muy bajo
Localidades	3 854	614	2 042	619	399	180
Muy alto	381	225	147	6	2	1
Alto	1 849	278	1 236	221	79	35
Medio	921	67	437	225	149	43
Bajo	512	40	167	128	128	49
Muy bajo	191	4	55	39	41	52
Población	2 341 796	87 701	568 872	286 114	466 813	932 296
Muy alto	121 580	46 168	69 616	3 745	1 506	545
Alto	587 693	36 448	367 503	82 395	91 005	10 342
Medio	395 634	3 533	86 075	105 136	167 470	33 420
Bajo	640 199	1 428	38 189	76 791	172 419	351 372
Muy bajo	596 690	124	7 489	18 047	34 413	536 617
Localidades	3 854	614	2 042	619	399	180
Indígenas ²	653	183	434	30	6	—
Predominantemente indígenas ³	251	48	126	47	29	1
Moderada presencia indígena ⁴	401	85	188	77	39	12
Escasa presencia indígena ⁵	2 549	298	1 294	465	325	167
Población	2 341 796	87 701	568 872	286 114	466 813	932 296
Indígenas ²	254 166	47 304	194 485	10 674	1 703	—
Predominantemente indígenas ³	107 914	11 585	56 345	21 074	18 893	17
Moderada presencia indígena ⁴	206 598	8 472	51 101	39 486	69 048	38 491
Escasa presencia indígena ⁵	1 773 118	20 340	266 941	214 880	377 169	893 788

Notas: ¹ No se consideran 700 localidades de una y dos viviendas con una población de 3 718 habitantes.

² Localidades con 70 por ciento o más de su población de 5 años o más hablante de lengua indígena.

³ Localidades con 40 a menos de 70 por ciento de su población de 5 años o más hablante de lengua indígena.

⁴ Localidades con 10 a menos de 40 por ciento de su población de 5 años o más hablante de lengua indígena.

⁵ Localidades con menos del 10 por ciento de su población de 5 años o más hablante de lengua indígena.

— Indica cero.

Fuente: Estimaciones del CONAPO con base en el *II Censo de Población y Vivienda 2005*.

Cuadro B.13.3. Hidalgo: Localidades y población por municipio según grado de marginación a nivel localidad, 2005¹

Clave de la entidad	Clave del municipio	Entidad federativa / Municipio	Localidades	Grado de marginación a nivel localidad					Población	Grado de marginación a nivel localidad				
				Muy alto	Alto	Medio	Bajo	Muy bajo		Muy alto	Alto	Medio	Bajo	Muy bajo
13		Hidalgo	3 854	614	2 042	619	399	180	998 447	87 701	568 872	286 114	466 813	932 296
13	001	Acatlán	48	3	28	9	7	1	17 903	198	8 802	3 967	4 518	418
13	002	Acaxochitlán	54	18	31	3	2	—	34 862	4 554	24 739	1 836	3 733	—
13	003	Actopan	36	7	9	8	9	3	48 505	523	1 877	9 875	8 872	27 358
13	004	Agua Blanca de Iturbide	29	7	17	3	1	1	8 443	1 388	4 622	2 248	20	165
13	005	Ajacuba	11	1	1	5	3	1	16 098	11	307	4 594	11 109	77
13	006	Alfajayucan	61	1	32	16	7	5	16 823	55	7 293	6 744	1 227	1 504
13	007	Almoloya	44	4	23	9	5	3	10 433	75	2 963	1 681	5 647	67
13	008	Apan	57	16	20	10	10	1	39 124	473	2 107	3 686	7 231	25 627
13	009	El Arenal	23	1	8	9	5	—	15 037	38	2 127	8 746	4 126	—
13	010	Atitalaquia	15	—	7	—	2	6	24 732	—	208	—	4 961	19 563
13	011	Atlapexco	41	3	32	4	1	1	18 732	208	15 325	914	2 268	17
13	012	Atotonilco el Grande	65	7	43	10	3	2	23 817	795	10 222	4 353	1 496	6 951
13	013	Atotonilco de Tula	22	—	8	4	3	7	26 500	—	1 524	1 138	5 189	18 649
13	014	Calnali	51	9	36	4	1	1	15 698	201	11 098	4 352	31	16
13	015	Cardonal	85	6	48	24	6	1	15 860	438	7 225	5 595	2 572	30
13	016	Cuautepec de Hinojosa	76	15	46	10	4	1	45 440	668	14 982	7 727	20 675	1 388
13	017	Chapantongo	35	1	21	11	1	1	11 355	12	6 055	3 349	248	1 691
13	018	Chapulhuacán	85	26	56	2	1	—	20 462	1 421	14 860	4 142	39	—
13	019	Chilcuautla	25	—	10	7	8	—	15 270	—	4 349	2 798	8 123	—
13	020	Eloxochitlán	18	1	12	5	—	—	2 411	38	798	1 575	—	—
13	021	Emiliano Zapata	6	1	1	—	3	1	12 295	14	17	—	4 087	8 177
13	022	Epazoyucan	41	3	20	7	8	3	11 447	55	1 638	1 489	4 792	3 473
13	023	Francisco I. Madero	33	—	9	12	8	4	29 449	—	1 143	7 504	10 906	9 896
13	024	Huasca de Ocampo	56	5	15	14	13	9	15 161	692	4 100	5 436	2 366	2 567
13	025	Huautla	66	2	59	4	1	—	22 521	193	18 538	3 780	10	—
13	026	Huazalingo	30	6	22	1	1	—	11 812	1 277	9 886	9	640	—
13	027	Huehuetla	71	51	20	—	—	—	22 845	9 902	12 943	—	—	—
13	028	Huejutla de Reyes	182	25	147	5	2	3	115 729	10 039	63 400	3 902	36 340	2 048
13	029	Huichapan	69	1	25	21	16	6	39 621	18	4 901	15 046	9 984	9 672
13	030	Ixmiquilpan	108	1	43	38	24	2	73 903	36	9 315	14 679	15 502	34 371
13	031	Jacala de Ledezma	39	8	21	9	1	—	12 008	288	5 960	1 905	3 855	—
13	032	Jaltocán	26	7	16	1	2	—	10 250	484	9 275	15	476	—
13	033	Juárez Hidalgo	5	1	3	1	—	—	2 801	14	2 072	715	—	—
13	034	Lolotla	33	4	24	3	2	—	9 444	444	7 063	145	1 792	—
13	035	Metepec	33	1	17	9	4	2	9 264	44	2 837	2 309	4 011	63
13	036	San Agustín Metzquititlán	42	1	28	5	7	1	8 538	13	2 854	2 097	1 974	1 600
13	037	Metztitlán	104	26	56	17	5	—	20 009	1 711	11 272	3 010	4 016	—

Continúa

Cuadro B.13.3. Hidalgo: Localidades y población por municipio según grado de marginación a nivel localidad, 2005¹

Clave de la entidad	Clave del municipio	Entidad federativa / Municipio	Localidades	Grado de marginación a nivel localidad					Población	Grado de marginación a nivel localidad				
				Muy alto	Alto	Medio	Bajo	Muy bajo		Muy alto	Alto	Medio	Bajo	Muy bajo
13	038	Mineral del Chico	34	8	19	4	2	1	6 708	1 058	2 053	2 069	1 026	502
13	039	Mineral del Monte	13	1	9	1	—	2	11 906	13	2 001	188	—	9 704
13	040	La Misión	83	19	61	3	—	—	10 090	1 196	8 173	721	—	—
13	041	Mixquiahuala de Juárez	19	1	3	5	8	2	37 692	11	1 340	2 417	10 851	23 073
13	042	Molango de Escamilla	32	6	22	3	1	—	10 333	928	5 209	290	3 906	—
13	043	Nicolás Flores	43	5	33	4	1	—	6 196	311	4 705	844	336	—
13	044	Nopala de Villagrán	86	3	45	25	5	8	14 999	80	5 191	6 779	1 797	1 152
13	045	Omitlán de Juárez	31	1	17	4	6	3	7 526	82	3 413	1 188	1 115	1 728
13	046	San Felipe Orizatlán	119	12	95	6	4	2	38 395	1 757	27 571	1 876	6 971	220
13	047	Pacula	28	5	22	—	1	—	4 499	244	4 238	—	17	—
13	048	Pachuca de Soto	14	—	5	2	6	1	275 573	—	1 335	1 966	4 521	267 751
13	049	Pisaflores	68	15	50	2	—	1	17 151	1 863	13 431	1 845	—	12
13	050	Progreso de Obregón	17	—	6	5	4	2	19 664	—	391	1 046	2 324	15 903
13	051	Mineral de la Reforma	27	—	3	3	6	15	68 675	—	170	1 578	761	66 166
13	052	San Agustín Tlaxiaca	40	1	15	10	12	2	27 044	16	4 157	8 013	14 572	286
13	053	San Bartolo Tutotepec	115	94	20	1	—	—	17 763	10 574	4 805	2 384	—	—
13	054	San Salvador	46	—	9	19	14	4	28 630	—	3 055	8 320	14 486	2 769
13	055	Santiago de Anaya	25	1	9	9	5	1	14 045	33	2 591	7 547	3 865	9
13	056	Santiago Tulantepec de Lugo Gro.	22	—	9	4	6	3	29 222	—	4 395	952	5 182	18 693
13	057	Singuilucan	83	7	49	15	10	2	12 957	127	4 843	1 941	6 021	25
13	058	Tasquillo	36	—	15	15	3	3	15 408	—	5 202	5 569	880	3 757
13	059	Tecozautla	66	—	41	20	5	—	31 581	—	17 525	8 234	5 822	—
13	060	Tenango de Doria	56	13	39	3	1	—	15 786	913	11 946	2 802	125	—
13	061	Tepeapulco	29	2	13	7	3	4	49 732	81	1 340	2 374	1 604	44 333
13	062	Tepehuacán de Guerrero	61	29	29	1	1	1	27 154	10 240	15 693	637	39	545
13	063	Tepeji del Río de Ocampo	45	3	13	10	14	5	69 719	92	3 425	7 792	22 417	35 993
13	064	Tepetitlán	20	—	4	8	5	3	8 888	—	228	3 291	4 421	948
13	065	Tetepango	3	—	—	—	2	1	9 685	—	—	—	8 959	726
13	066	Villa de Tezontepec	10	1	4	2	3	—	10 702	72	441	1 386	8 803	—
13	067	Tezontepec de Aldama	34	1	9	13	10	1	41 891	29	4 725	12 328	24 464	345
13	068	Tianguistengo	61	25	32	3	1	—	13 450	5 784	5 593	606	1 467	—
13	069	Tizayuca	20	—	5	2	7	6	56 471	—	1 369	306	11 306	43 490
13	070	Tlahuelilpan	7	—	3	2	2	—	15 385	—	164	3 423	11 798	—
13	071	Tlahuilitpa	85	20	56	8	1	—	9 099	1 345	5 423	2 287	44	—
13	072	Tlanalapa	11	—	5	2	1	3	8 620	—	183	336	14	8 087
13	073	Tlanchinol	72	11	57	3	1	—	33 639	3 065	25 411	583	4 580	—
13	074	Tlaxcoapan	6	—	—	2	3	1	24 696	—	—	6 567	4 704	13 425
13	075	Tolcayuca	9	1	2	1	3	2	11 727	16	131	821	9 744	1 015

Continúa

Cuadro B.13.3. Hidalgo: Localidades y población por municipio según grado de marginación a nivel localidad, 2005¹

Clave de la entidad	Clave del municipio	Entidad federativa / Municipio	Localidades	Grado de marginación a nivel localidad					Población	Grado de marginación a nivel localidad				
				Muy alto	Alto	Medio	Bajo	Muy bajo		Muy alto	Alto	Medio	Bajo	Muy bajo
13	076	Tula de Allende	58	2	11	18	12	15	93 223	43	2 493	10 441	8 922	71 324
13	077	Tulancingo de Bravo	59	4	25	14	8	8	129 907	112	8 409	6 431	6 124	108 831
13	078	Xochiatipan	39	14	25	—	—	—	18 135	5 358	12 777	—	—	—
13	079	Xochicoatlán	29	2	20	4	3	—	6 933	33	4 244	426	2 230	—
13	080	Yahualica	34	12	21	1	—	—	22 233	4 310	17 805	118	—	—
13	081	Zacualtipán de Ángeles	41	7	13	9	8	4	25 974	781	2 305	3 034	19 553	301
13	082	Zapotlán de Juárez	4	—	—	1	1	2	16 470	—	—	15	7 792	8 663
13	083	Zempoala	42	3	8	9	18	4	27 214	55	1 593	5 323	13 149	7 094
13	084	Zimapán	147	16	77	36	16	2	34 404	759	8 683	7 659	17 265	38

Notas: ¹ No se consideran 700 localidades de una y dos viviendas con una población de 3 718 habitantes.

— Indica cero.

Fuente: Estimaciones del CONAPO con base en el *II Censo de Población y Vivienda 2005*.

Mapa B.14. Jalisco: Localidades por grado de marginación y tamaño de localidad, 2005

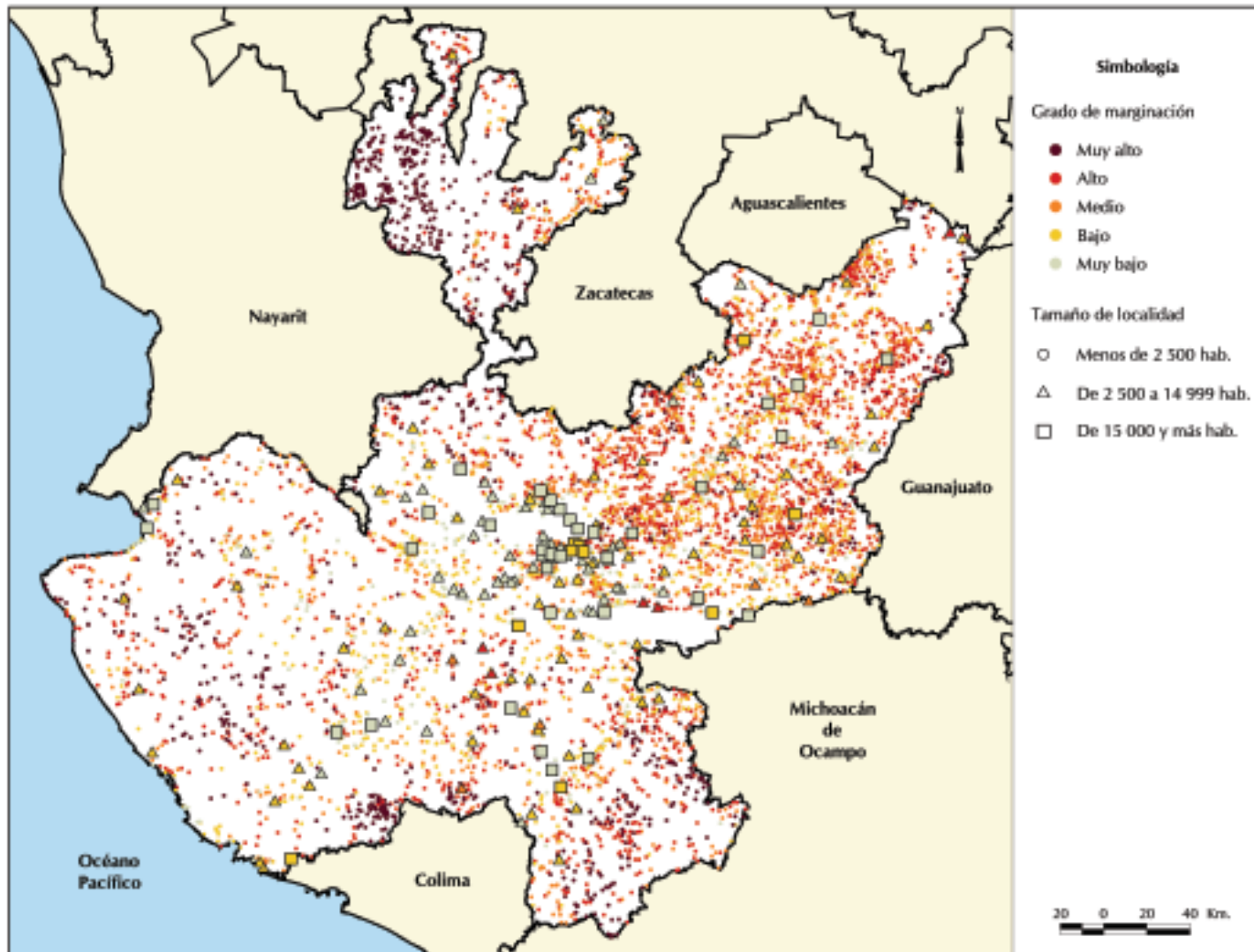

Fuente: Estimaciones del CONAPO con base en el II Censo de Población y Vivienda 2005.

Cuadro B.14.1. Jalisco: Localidades y población por tamaño de localidad, según grado de marginación, 2005¹

Tamaño de localidad	Total	Grado de marginación a nivel localidad				
		Muy alto	Alto	Medio	Bajo	Muy bajo
Localidades	6 092	966	2 199	1 318	1 130	479
1 a 49 hab.	3 170	806	1 275	532	358	199
50 a 99 hab.	993	104	451	247	147	44
100 a 499 hab.	1 311	55	428	427	323	78
500 a 999 hab.	248	1	35	71	115	26
1 000 a 1 999 hab.	142	—	5	29	81	27
2 000 a 2 499 hab.	50	—	—	7	32	11
2 500 a 4 999 hab.	68	—	4	4	37	23
5 000 a 9 999 hab.	41	—	1	1	17	22
10 000 a 14 999 hab.	24	—	—	—	10	14
15 000 a 19 999 hab.	11	—	—	—	4	7
20 000 a 49 999 hab.	25	—	—	—	6	19
50 000 a 99 999 hab.	4	—	—	—	—	4
100 000 a 499 999 hab.	2	—	—	—	—	2
500 000 a 999 999 hab.	1	—	—	—	—	1
1 000 000 o más hab.	2	—	—	—	—	2
Población	6 712 140	33 715	193 794	246 374	957 986	5 280 271
1 a 49 hab.	73 900	16 912	30 794	13 360	8 773	4 061
50 a 99 hab.	70 868	7 341	32 085	17 463	10 803	3 176
100 a 499 hab.	275 765	8 656	80 162	91 678	76 475	18 794
500 a 999 hab.	177 339	806	24 779	48 976	84 308	18 470
1 000 a 1 999 hab.	195 970	—	5 449	38 292	113 078	39 151
2 000 a 2 499 hab.	113 002	—	—	15 537	73 190	24 275
2 500 a 4 999 hab.	239 265	—	15 511	13 725	133 599	76 430
5 000 a 9 999 hab.	288 870	—	5 014	7 343	116 891	159 622
10 000 a 14 999 hab.	290 782	—	—	—	116 483	174 299
15 000 a 19 999 hab.	191 516	—	—	—	63 677	127 839
20 000 a 49 999 hab.	722 873	—	—	—	160 709	562 164
50 000 a 99 999 hab.	350 465	—	—	—	—	350 465
100 000 a 499 999 hab.	552 088	—	—	—	—	552 088
500 000 a 999 999 hab.	542 051	—	—	—	—	542 051
1 000 000 o más hab.	2 627 386	—	—	—	—	2 627 386

Notas: ¹ No se consideran 4 537 localidades de una y dos viviendas con una población de 28 306 habitantes, ni tampoco 14 localidades sin información de viviendas particulares con una población de 11 667 personas.

— Indica cero.

Fuente: Estimaciones del CONAPO con base en el *II Censo de Población y Vivienda 2005*.

Cuadro B.14.2. Jalisco: Localidades y población por grado de marginación municipal y presencia de hablantes de lengua indígena, según grado de marginación a nivel localidad, 2005¹

Grado de marginación municipal y categorías según presencia de hablantes de lengua indígena	Total	Grado de marginación a nivel localidad				
		Muy alto	Alto	Medio	Bajo	Muy bajo
Localidades	6 092	966	2 199	1 318	1 130	479
Muy alto	284	250	16	8	10	—
Alto	712	242	323	101	41	5
Medio	1 305	237	546	284	199	39
Bajo	2 896	213	1 073	722	645	243
Muy bajo	895	24	241	203	235	192
Población	6 712 140	33 715	193 794	246 374	957 986	5 280 271
Muy alto	18 260	10 977	2 423	589	4 271	—
Alto	96 353	9 590	32 189	25 058	29 407	109
Medio	337 040	6 642	60 434	64 823	191 922	13 219
Bajo	1 349 397	5 656	84 104	125 468	510 006	624 163
Muy bajo	4 911 090	850	14 644	30 436	222 380	4 642 780
Localidades	6 092	966	2 199	1 318	1 130	479
Indígenas ²	243	239	3	1	—	—
Predominantemente indígenas ³	12	6	6	—	—	—
Moderada presencia indígena ⁴	28	5	10	7	5	1
Escasa presencia indígena ⁵	5 809	716	2 180	1 310	1 125	478
Población	6 712 140	33 715	193 794	246 374	957 986	5 280 271
Indígenas ²	12 430	10 934	1 451	45	—	—
Predominantemente indígenas ³	230	109	121	—	—	—
Moderada presencia indígena ⁴	1 830	151	332	210	1 121	16
Escasa presencia indígena ⁵	6 697 650	22 521	191 890	246 119	956 865	5 280 255

Notas: ¹ No se consideran 4 537 localidades de una y dos viviendas con una población de 28 306 habitantes, ni tampoco 14 localidades sin información de viviendas particulares con una población de 11 667 personas.

² Localidades con 70 por ciento o más de su población de 5 años o más hablante de lengua indígena.

³ Localidades con 40 a menos de 70 por ciento de su población de 5 años o más hablante de lengua indígena.

⁴ Localidades con 10 a menos de 40 por ciento de su población de 5 años o más hablante de lengua indígena.

⁵ Localidades con menos del 10 por ciento de su población de 5 años o más hablante de lengua indígena.

— Indica cero.

Fuente: Estimaciones del CONAPO con base en el *II Censo de Población y Vivienda 2005*.

Cuadro B.14.3. Jalisco: Localidades y población por municipio según grado de marginación a nivel localidad, 2005¹

Clave de la entidad	Clave del municipio	Entidad federativa / Municipio	Localidades	Grado de marginación a nivel localidad					Población	Grado de marginación a nivel localidad				
				Muy alto	Alto	Medio	Bajo	Muy bajo		Muy alto	Alto	Medio	Bajo	Muy bajo
14		Jalisco	6 092	966	2 199	1 318	1 130	479	6 712 140	33 715	193 794	246 374	957 986	5 280 271
14	001	Acatic	67	—	34	22	10	1	18 394	—	1 782	2 056	14 551	5
14	002	Acatlán de Juárez	18	—	4	5	3	6	20 429	—	83	320	809	19 217
14	003	Ahualulco de Mercado	11	—	4	4	1	2	21 369	—	304	1 876	2 244	16 945
14	004	Amacueca	13	2	6	2	3	—	4 953	36	163	136	4 618	—
14	005	Amatitán	24	4	6	7	5	2	13 377	119	503	965	1 540	10 250
14	006	Ameca	65	—	13	17	27	8	54 047	—	752	3 709	8 208	41 378
14	007	San Juanito de Escobedo	9	—	1	2	5	1	8 362	—	16	1 419	2 055	4 872
14	008	Arandas	243	15	113	60	42	13	79 459	449	6 471	7 066	63 812	1 661
14	009	El Arenal	12	—	5	—	3	4	14 981	—	175	—	2 202	12 604
14	010	Atemajac de Brizuela	12	3	6	1	2	—	6 192	140	5 572	88	392	—
14	011	Atengo	13	1	1	6	4	1	4 894	17	90	2 628	2 067	92
14	012	Atenguillo	28	1	7	11	4	5	3 991	11	130	520	335	2 995
14	013	Atotonilco el Alto	88	2	39	24	15	8	51 987	74	3 103	5 133	11 857	31 820
14	014	Atoyac	17	3	8	5	1	—	7 782	59	684	2 198	4 841	—
14	015	Autlán de Navarro	43	3	9	5	17	9	52 795	65	884	592	7 400	43 854
14	016	Ayotlán	64	1	22	23	16	2	35 052	46	2 196	12 073	20 668	69
14	017	Ayutla	46	5	22	6	10	3	12 062	128	1 342	1 116	9 235	241
14	018	La Barca	39	1	4	14	18	2	59 814	12	351	8 601	17 183	33 667
14	019	Bolaños	52	42	4	1	5	—	4 347	1 465	1 009	14	1 859	—
14	020	Cabo Corrientes	63	19	31	9	4	—	8 709	519	3 146	1 495	3 549	—
14	021	Casimiro Castillo	14	1	1	2	8	2	18 834	22	12	435	8 528	9 837
14	022	Cihuatlán	24	—	10	4	7	3	30 092	—	683	183	28 279	947
14	023	Zapotlán el Grande	10	1	4	1	3	1	95 189	9	347	381	843	93 609
14	024	Cocula	24	—	3	2	14	5	24 999	—	434	1 532	8 313	14 720
14	025	Colotlán	50	2	14	18	10	6	16 317	16	949	1 785	623	12 944
14	026	Concepción de Buenos Aires	13	—	6	2	4	1	5 192	—	314	263	4 603	12
14	027	Cuahtitlán de García Barragán	91	60	22	5	3	1	16 195	4 157	6 636	1 034	4 331	37
14	028	Cuautla	12	3	4	—	5	—	1 974	36	225	—	1 713	—
14	029	Cuquío	97	6	60	25	6	—	15 920	95	6 536	4 744	4 545	—
14	030	Chapala	22	—	2	1	6	13	43 288	—	113	33	3 208	39 934
14	031	Chimaltitán	40	22	15	2	1	—	3 195	616	1 285	576	718	—
14	032	Chiquilistlán	16	2	7	5	2	—	5 041	35	482	4 022	502	—
14	033	Degollado	64	2	18	14	25	5	19 078	60	2 654	3 400	12 822	142
14	034	Ejutla	10	—	4	2	3	1	1 874	—	186	121	338	1 229
14	035	Encarnación de Díaz	179	7	75	55	32	10	46 358	305	3 312	7 556	12 001	23 184
14	036	Etzatlán	14	1	4	2	4	3	17 464	21	282	39	3 477	13 645
14	037	El Grullo	9	—	—	2	5	2	21 732	—	—	448	1 824	19 460

Continúa

Cuadro B.14.3. Jalisco: Localidades y población por municipio según grado de marginación a nivel localidad, 2005¹

Clave de la entidad	Clave del municipio	Entidad federativa / Municipio	Localidades	Grado de marginación a nivel localidad					Población	Grado de marginación a nivel localidad				
				Muy alto	Alto	Medio	Bajo	Muy bajo		Muy alto	Alto	Medio	Bajo	Muy bajo
14	038	Guachinango	25	3	11	7	3	1	3 926	38	999	779	326	1 784
14	039	Guadalajara	2	—	—	—	1	1	1 600 926	—	—	—	32	1 600 894
14	040	Hostotipaquillo	38	10	16	4	7	1	8 179	243	1 653	693	5 574	16
14	041	Huejúcar	25	1	5	10	7	2	5 205	10	130	1 375	712	2 978
14	042	Huejuquilla el Alto	47	13	30	3	1	—	7 780	483	3 103	152	4 042	—
14	043	La Huerta	67	10	16	12	21	8	19 898	328	1 107	1 649	15 846	968
14	044	Ixtlahuacán de los Membrillos	52	1	7	15	20	9	23 259	20	143	742	6 983	15 371
14	045	Ixtlahuacán del Río	90	5	44	27	14	—	17 716	131	2 988	3 832	10 765	—
14	046	Jalostotitlán	107	5	43	26	27	6	27 992	79	1 647	1 380	2 861	22 025
14	047	Jamay	8	1	1	1	4	1	21 204	15	12	564	20 284	329
14	048	Jesús María	121	13	47	37	21	3	17 643	301	3 095	2 807	11 403	37
14	049	Jilotlán de los Dolores	85	24	43	14	3	1	8 101	621	2 464	4 656	350	10
14	050	Jocotepec	30	—	3	8	9	10	37 854	—	351	6 585	13 028	17 890
14	051	Juanacatlán	20	—	4	5	4	7	11 876	—	126	369	551	10 830
14	052	Juchitlán	15	2	4	4	4	1	5 226	34	186	574	1 029	3 403
14	053	Lagos de Moreno	277	24	145	68	32	8	138 634	811	16 512	19 239	9 154	92 918
14	054	El Limón	9	—	1	—	4	4	5 401	—	10	—	1 702	3 689
14	055	Magdalena	10	—	2	1	6	1	18 891	—	105	220	17 555	1 011
14	056	Santa María del Oro	47	23	19	5	—	—	2 374	478	1 000	896	—	—
14	057	La Manzanilla de la Paz	9	—	—	4	5	—	3 615	—	—	225	3 390	—
14	058	Mascota	70	13	14	17	16	10	12 702	328	331	1 267	1 909	8 867
14	059	Mazamitla	40	5	15	4	9	7	11 574	129	971	686	8 886	902
14	060	Mexticacán	32	2	10	11	6	3	5 947	21	255	1 027	4 123	521
14	061	Mezquitic	232	208	12	7	5	—	13 913	9 512	1 414	575	2 412	—
14	062	Mixtlán	17	4	7	1	4	1	3 216	78	520	19	1 175	1 424
14	063	Ocotlán	28	1	9	6	7	5	89 203	161	644	1 181	5 331	81 886
14	064	Ojuelos de Jalisco	42	12	20	7	3	—	27 940	351	10 148	5 769	11 672	—
14	065	Pihuamo	57	12	20	17	7	1	11 390	160	849	2 773	7 571	37
14	066	Poncitlán	36	—	16	6	6	8	43 655	—	12 666	1 914	6 420	22 655
14	067	Puerto Vallarta	51	5	14	11	10	11	220 178	96	600	2 241	7 579	209 662
14	068	Villa Purificación	82	40	33	3	6	—	10 581	1 011	3 436	618	5 516	—
14	069	Quitupan	79	13	40	17	8	1	8 244	387	2 015	1 677	4 147	18
14	070	El Salto	16	—	4	—	7	5	111 350	—	716	—	75 422	35 212
14	071	San Cristóbal de la Barranca	39	—	17	13	7	2	3 029	—	775	1 017	1 193	44
14	072	San Diego de Alejandría	39	2	15	11	5	6	6 005	23	377	501	4 992	112
14	073	San Juan de los Lagos	172	2	85	57	22	6	56 496	25	4 836	6 442	1 525	43 668
14	074	San Julián	22	—	7	6	6	3	12 893	—	197	209	1 372	11 115
14	075	San Marcos	10	2	2	1	2	3	3 443	33	48	20	3 297	45

Continúa

Cuadro B.14.3. Jalisco: Localidades y población por municipio según grado de marginación a nivel localidad, 2005¹

Clave de la entidad	Clave del municipio	Entidad federativa / Municipio	Localidades	Grado de marginación a nivel localidad					Población	Grado de marginación a nivel localidad				
				Muy alto	Alto	Medio	Bajo	Muy bajo		Muy alto	Alto	Medio	Bajo	Muy bajo
14	076	San Martín de Bolaños	26	14	7	1	1	3	2 999	257	447	68	2 037	190
14	077	San Martín Hidalgo	25	—	3	2	11	9	24 064	—	425	546	6 824	16 269
14	078	San Miguel el Alto	98	2	50	25	18	3	26 458	37	1 668	973	2 659	21 121
14	079	Gómez Farías	9	—	1	4	3	1	12 704	—	830	5 006	6 855	13
14	080	San Sebastián del Oeste	39	8	12	10	6	3	5 449	224	653	1 513	1 262	1 797
14	081	Santa María de los Ángeles	19	—	6	8	5	—	3 685	—	620	1 307	1 758	—
14	082	Sayula	10	—	3	5	1	1	34 653	—	56	475	6 811	27 311
14	083	Tala	31	2	4	3	9	13	56 050	23	209	81	6 120	49 617
14	084	Talpa de Allende	67	25	30	5	6	1	13 094	776	1 883	812	9 616	7
14	085	Tamazula de Gordiano	111	23	26	27	26	9	35 566	650	1 327	2 356	13 269	17 964
14	086	Tapalpa	48	9	26	7	6	—	15 840	688	6 395	2 306	6 451	—
14	087	Tecalitlán	87	45	36	3	2	1	15 475	1 133	1 195	380	12 637	130
14	088	Tecolotlán	30	2	7	4	11	6	14 940	32	325	536	4 115	9 932
14	089	Techaluta de Montenegro	5	2	—	—	3	—	3 006	42	—	—	2 964	—
14	090	Tenamactlán	16	—	4	3	7	2	7 004	—	209	209	6 535	51
14	091	Teocaltiche	97	8	50	24	13	2	36 524	184	3 970	4 601	27 738	31
14	092	Teocuitatlán de Corona	24	—	5	12	7	—	10 221	—	242	3 289	6 690	—
14	093	Tepatitlán de Morelos	217	6	74	60	57	20	125 890	156	4 066	6 807	14 742	100 119
14	094	Tequila	101	39	32	15	12	3	38 093	1 124	3 288	1 581	5 127	26 973
14	095	Teuchitlán	6	—	—	1	1	4	7 694	—	—	75	3 308	4 311
14	096	Tizapán el Alto	17	1	4	4	6	2	19 050	8	674	2 776	15 218	374
14	097	Tlajomulco de Zúñiga	140	2	26	32	35	45	219 998	30	1 104	3 959	52 284	162 621
14	098	Tlaquepaque	23	1	4	8	6	4	562 926	35	449	957	1 128	560 357
14	099	Tolimán	29	7	15	5	2	—	8 710	156	2 558	4 441	1 555	—
14	100	Tomatlán	90	28	42	10	8	2	31 241	1 097	7 804	4 076	17 930	334
14	101	Tonalá	31	3	13	3	6	6	397 345	142	1 519	650	14 762	380 272
14	102	Tonaya	18	—	3	7	6	2	5 531	—	118	791	1 230	3 392
14	103	Tonila	9	—	1	2	5	1	7 135	—	26	66	3 944	3 099
14	104	Totatiche	35	3	13	10	6	3	4 109	44	428	455	1 550	1 632
14	105	Tototlán	45	1	13	17	10	4	19 393	13	1 340	4 002	13 509	529
14	106	Tuxcacuesco	18	2	4	6	6	—	3 759	26	545	1 057	2 131	—
14	107	Tuxcueca	13	1	2	3	6	1	5 746	6	188	121	4 944	487
14	108	Tuxpan	35	2	16	6	8	3	32 341	15	896	2 690	27 807	933
14	109	Unión de San Antonio	78	4	52	11	10	1	15 138	65	3 773	1 033	10 261	6
14	110	Unión de Tula	23	1	—	4	13	5	13 030	26	—	872	2 001	10 131
14	111	Valle de Guadalupe	44	—	15	15	11	3	5 830	—	334	546	659	4 291
14	112	Valle de Juárez	19	3	6	2	5	3	5 139	86	250	364	4 142	297
14	113	San Gabriel	44	5	15	14	7	3	13 247	92	1 501	4 719	6 551	384

Continúa

Cuadro B.14.3. Jalisco: Localidades y población por municipio según grado de marginación a nivel localidad, 2005¹

Clave de la entidad	Clave del municipio	Entidad federativa / Municipio	Localidades	Grado de marginación a nivel localidad					Población	Grado de marginación a nivel localidad				
				Muy alto	Alto	Medio	Bajo	Muy bajo		Muy alto	Alto	Medio	Bajo	Muy bajo
14	114	Villa Corona	14	1	2	2	6	3	15 151	16	66	305	5 215	9 549
14	115	Villa Guerrero	32	17	13	1	1	—	5 026	535	974	14	3 503	—
14	116	Villa Hidalgo	22	—	6	9	5	2	17 151	—	644	856	1 856	13 795
14	117	Cañadas de Obregón	19	1	7	6	4	1	3 889	8	270	608	2 988	15
14	118	Yahualica de González Gallo	101	11	50	28	10	2	22 584	205	1 837	4 036	2 223	14 283
14	119	Zacoalco de Torres	21	1	4	6	7	3	25 452	18	367	3 195	19 189	2 683
14	120	Zapopan	115	1	33	27	21	33	1 155 356	135	1 840	5 957	9 654	1 137 770
14	121	Zapotiltic	16	—	5	3	5	3	27 202	—	387	233	2 497	24 085
14	122	Zapotitlán de Vadillo	28	11	15	2	—	—	6 269	1 015	1 364	3 890	—	—
14	123	Zapotlán del Rey	31	—	9	8	14	—	16 164	—	907	3 008	12 249	—
14	124	Zapotlanejo	152	9	66	36	34	7	55 622	197	4 188	4 546	13 266	33 425

Notas: ¹ No se consideran 4 537 localidades de una y dos viviendas con una población de 28 306 habitantes, ni tampoco 14 localidades sin información de viviendas particulares con una población de 11 667 personas.
 — Indica cero.

Fuente: Estimaciones del CONAPO con base en el *II Censo de Población y Vivienda 2005*.

Mapa B.15. México: Localidades por grado de marginación y tamaño de localidad, 2005

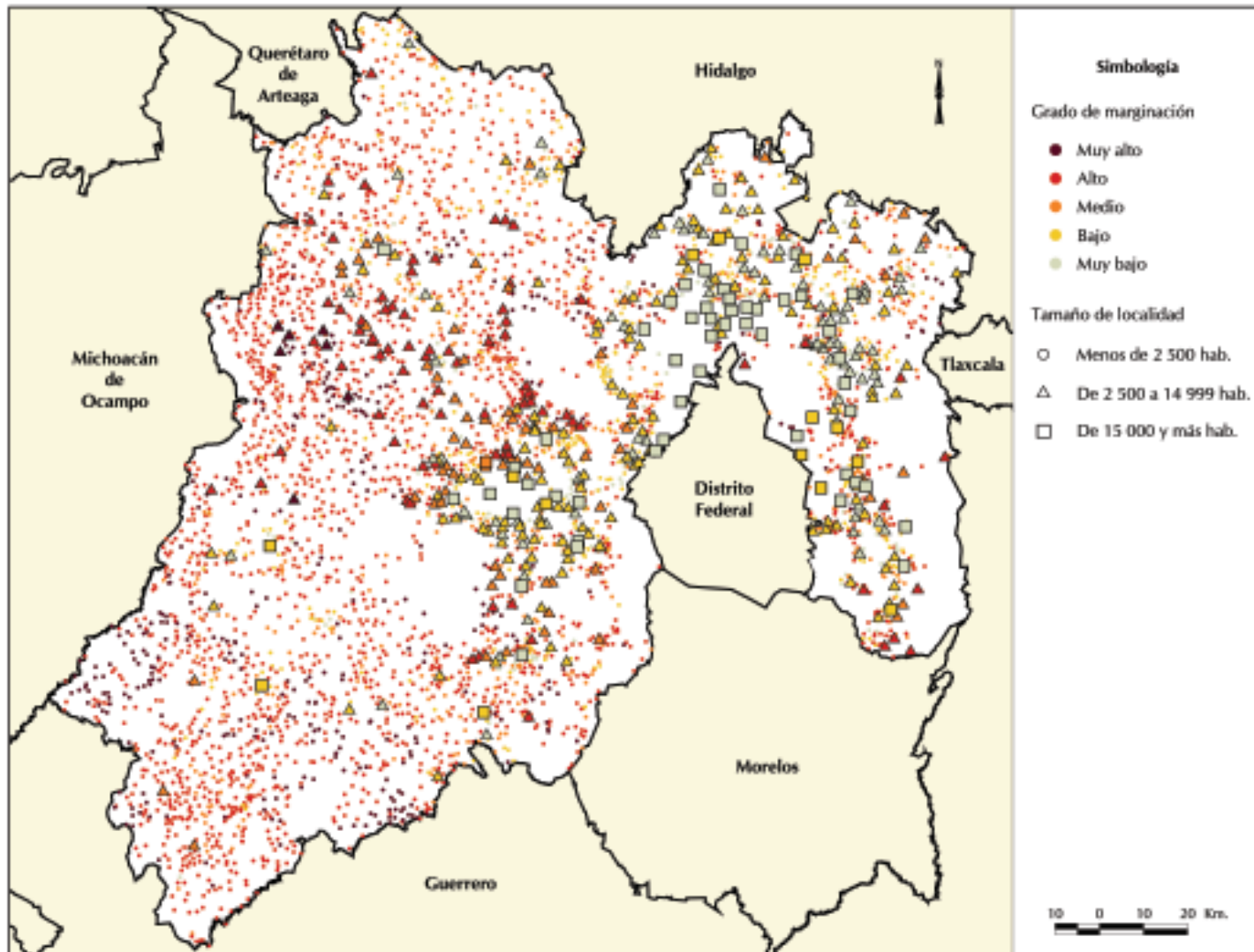

Fuente: Estimaciones del CONAPO con base en el II Censo de Población y Vivienda 2005.

Cuadro B.15.1. México: Localidades y población por tamaño de localidad, según grado de marginación, 2005¹

Tamaño de localidad	Total	Grado de marginación a nivel localidad				
		Muy alto	Alto	Medio	Bajo	Muy bajo
Localidades	4 341	366	2 259	743	650	323
1 a 49 hab.	645	135	298	89	61	62
50 a 99 hab.	440	60	249	64	44	23
100 a 499 hab.	1 566	125	971	269	152	49
500 a 999 hab.	715	27	414	134	116	24
1 000 a 1 999 hab.	442	9	211	100	104	18
2 000 a 2 499 hab.	97	3	38	18	27	11
2 500 a 4 999 hab.	230	7	60	51	74	38
5 000 a 9 999 hab.	101	—	15	13	40	33
10 000 a 14 999 hab.	39	—	3	4	18	14
15 000 a 19 999 hab.	15	—	—	—	5	10
20 000 a 49 999 hab.	24	—	—	1	4	19
50 000 a 99 999 hab.	7	—	—	—	1	6
100 000 a 499 999 hab.	15	—	—	—	3	12
500 000 a 999 999 hab.	3	—	—	—	1	2
1 000 000 o más hab.	2	—	—	—	—	2
Población	14 000 600	95 544	1 285 294	699 422	2 603 399	9 316 941
1 a 49 hab.	17 040	3 345	8 274	2 449	1 663	1 309
50 a 99 hab.	32 637	4 404	18 497	4 834	3 190	1 712
100 a 499 hab.	405 245	27 171	250 321	71 820	43 178	12 755
500 a 999 hab.	510 538	18 570	292 517	97 515	84 390	17 546
1 000 a 1 999 hab.	626 817	11 860	299 229	141 127	147 937	26 664
2 000 a 2 499 hab.	211 928	6 428	82 600	39 460	58 983	24 457
2 500 a 4 999 hab.	799 153	23 766	207 653	176 995	250 449	140 290
5 000 a 9 999 hab.	693 142	—	92 082	82 866	290 720	227 474
10 000 a 14 999 hab.	481 838	—	34 121	51 825	217 452	178 440
15 000 a 19 999 hab.	266 163	—	—	—	84 279	181 884
20 000 a 49 999 hab.	727 467	—	—	30 531	101 456	595 480
50 000 a 99 999 hab.	498 280	—	—	—	63 356	434 924
100 000 a 499 999 hab.	3 915 637	—	—	—	732 123	3 183 514
500 000 a 999 999 hab.	1 990 866	—	—	—	524 223	1 466 643
1 000 000 o más hab.	2 823 849	—	—	—	—	2 823 849

Notas: ¹ No se consideran 472 localidades de una y dos viviendas con una población de 6 847 habitantes, ni tampoco dos localidades sin información de viviendas particulares con una población de 48 personas.

— Indica cero.

Fuente: Estimaciones del CONAPO con base en el *II Censo de Población y Vivienda 2005*.

Cuadro B.15.2. México: Localidades y población por grado de marginación municipal y presencia de hablantes de lengua indígena, según grado de marginación a nivel localidad, 2005¹

Grado de marginación municipal y categorías según presencia de hablantes de lengua indígena	Total	Grado de marginación a nivel localidad				
		Muy alto	Alto	Medio	Bajo	Muy bajo
Localidades	4 341	366	2 259	743	650	323
Muy alto	—	—	—	—	—	—
Alto	1 741	244	1 260	173	54	10
Medio	848	69	482	167	97	33
Bajo	897	35	319	206	230	107
Muy bajo	855	18	198	197	269	173
Población	14 000 600	95 544	1 285 294	699 422	2 603 399	9 316 941
Muy alto	—	—	—	—	—	—
Alto	924 002	77 202	646 579	125 704	57 519	16 998
Medio	763 433	15 126	357 836	159 045	166 574	64 852
Bajo	1 929 670	2 136	199 388	226 780	945 011	556 355
Muy bajo	10 383 495	1 080	81 491	187 893	1 434 295	8 678 736
Localidades	4 341	366	2 259	743	650	323
Indígenas ²	16	8	8	—	—	—
Predominantemente indígenas ³	89	20	68	—	1	—
Moderada presencia indígena ⁴	369	32	292	33	9	3
Escasa presencia indígena ⁵	3 867	306	1 891	710	640	320
Población	14 000 600	95 544	1 285 294	699 422	2 603 399	9 316 941
Indígenas ²	17 292	7 563	9 729	—	—	—
Predominantemente indígenas ³	107 177	17 079	89 802	—	296	—
Moderada presencia indígena ⁴	405 277	20 019	322 383	55 683	7 159	33
Escasa presencia indígena ⁵	13 470 854	50 883	863 380	643 739	2 595 944	9 316 908

Notas: ¹ No se consideran 472 localidades de una y dos viviendas con una población de 6 847 habitantes, ni tampoco dos localidades sin información de viviendas particulares con una población de 48 personas.

² Localidades con 70 por ciento o más de su población de 5 años o más hablante de lengua indígena.

³ Localidades con 40 a menos de 70 por ciento de su población de 5 años o más hablante de lengua indígena.

⁴ Localidades con 10 a menos de 40 por ciento de su población de 5 años o más hablante de lengua indígena.

⁵ Localidades con menos del 10 por ciento de su población de 5 años o más hablante de lengua indígena.

— Indica cero.

Fuente: Estimaciones del CONAPO con base en el *II Censo de Población y Vivienda 2005*.

Cuadro B.15.3. México: Localidades y población por municipio según grado de marginación a nivel localidad, 2005¹

Clave de la entidad	Clave del municipio	Entidad federativa / Municipio	Localidades	Grado de marginación a nivel localidad					Población	Grado de marginación a nivel localidad				
				Muy alto	Alto	Medio	Bajo	Muy bajo		Muy alto	Alto	Medio	Bajo	Muy bajo
15		México	4 341	366	2 259	743	650	323	14 000 600	95 544	1 285 294	699 422	2 603 399	9 316 941
15	001	Acambay	91	3	68	17	2	1	56 817	1 004	42 706	8 297	1 086	3 724
15	002	Acolman	26	1	6	4	5	10	77 035	14	2 882	126	1 718	72 295
15	003	Aculco	57	1	38	9	8	1	40 474	573	25 696	5 224	7 357	1 624
15	004	Almoloya de Alquisiras	37	5	24	6	1	1	14 196	762	8 511	2 126	97	2 700
15	005	Almoloya de Juárez	98	10	61	16	7	4	126 123	6 495	60 094	32 401	20 721	6 412
15	006	Almoloya del Río	3	--	--	1	2	--	8 939	--	--	432	8 507	--
15	007	Amanalco	29	1	27	--	1	--	20 343	32	19 267	--	1 044	--
15	008	Amatepec	165	15	133	15	1	1	26 913	432	17 997	6 387	12	2 085
15	009	Amecameca	28	--	10	10	6	2	48 198	--	5 469	4 186	6 730	31 813
15	010	Apaxco	16	--	2	3	9	2	25 720	--	108	1 703	10 298	13 611
15	011	Atenco	16	--	4	3	5	4	42 739	--	6 400	1 361	5 544	29 434
15	012	Atizapán	5	--	--	2	3	--	8 909	--	--	600	8 309	--
15	013	Atizapán de Zaragoza	4	--	--	1	--	3	472 495	--	--	501	--	471 994
15	014	Atlacomulco	54	3	25	13	9	4	77 775	77	31 694	14 399	6 777	24 828
15	015	Atlautla	10	--	4	3	1	2	24 042	--	6 237	15 950	1 084	771
15	016	Axapusco	37	1	11	14	7	4	21 904	34	1 596	5 768	10 105	4 401
15	017	Ayapango	12	--	--	5	5	2	6 315	--	--	2 199	4 068	48
15	018	Calimaya	24	1	7	7	5	4	38 761	16	2 089	9 159	17 167	10 330
15	019	Capulhuac	14	--	1	3	6	4	30 832	--	23	1 266	10 132	19 411
15	020	Coacalco de Berriozábal	2	1	--	--	--	1	285 927	105	--	--	--	285 822
15	021	Coatepec Harinas	59	5	40	10	4	--	31 860	816	17 693	4 623	8 728	--
15	022	Cocotitlán	9	--	1	3	3	2	12 113	--	18	624	2 114	9 357
15	023	Coyotepec	8	--	5	--	3	--	39 341	--	3 103	--	36 238	--
15	024	Cuautitlán	15	--	1	2	4	8	110 333	--	45	49	604	109 635
15	025	Chalco	59	1	21	15	12	10	257 356	6	18 437	13 875	61 847	163 191
15	026	Chapa de Mota	35	1	26	5	3	--	21 724	87	16 825	3 365	1 447	--
15	027	Chapultepec	6	--	1	1	3	1	6 575	--	15	159	6 386	15
15	028	Chiautla	10	--	1	--	4	5	22 664	--	351	--	6 230	16 083
15	029	Chicoloapan	14	--	10	3	1	--	170 021	--	1 277	153	168 591	--
15	030	Chiconcuac	2	--	--	--	--	2	19 656	--	--	--	--	19 656
15	031	Chimalhuacán	5	--	4	--	1	--	525 353	--	1 130	--	524 223	--
15	032	Donato Guerra	29	6	21	1	1	--	29 615	4 907	22 970	817	921	--
15	033	Ecatepec de Morelos	8	--	4	2	1	1	1 688 258	--	303	327	79	1 687 549
15	034	Ecatzingo	4	--	3	1	--	--	8 225	--	7 262	963	--	--
15	035	Huehuetoca	15	1	--	1	6	7	59 700	84	--	802	17 978	40 836
15	036	Hueyoxtla	14	--	3	3	8	--	36 512	--	1 709	10 370	24 433	--
15	037	Huixquilucan	52	--	7	11	22	12	224 022	--	2 155	12 076	47 054	162 737

Continúa

Cuadro B.15.3. México: Localidades y población por municipio según grado de marginación a nivel localidad, 2005¹

Clave de la entidad	Clave del municipio	Entidad federativa / Municipio	Localidades	Grado de marginación a nivel localidad					Población	Grado de marginación a nivel localidad				
				Muy alto	Alto	Medio	Bajo	Muy bajo		Muy alto	Alto	Medio	Bajo	Muy bajo
15	038	Isidro Fabela	16	—	6	6	4	—	8 773	—	1 552	4 639	2 582	—
15	039	Ixtapaluca	47	1	21	14	8	3	428 947	81	8 942	13 592	29 850	376 482
15	040	Ixtapan de la Sal	33	3	21	5	3	1	30 068	391	8 906	4 464	15 471	836
15	041	Ixtapan del Oro	18	1	14	2	1	—	6 346	32	5 055	346	913	—
15	042	Ixtlahuaca	62	—	43	11	2	6	126 505	—	92 635	17 907	3 603	12 360
15	043	Xalatlaco	16	—	9	2	4	1	19 980	—	4 189	1 208	14 474	109
15	044	Jaltenco	2	—	—	—	—	2	26 359	—	—	—	—	26 359
15	045	Jilotepec	72	—	34	17	17	4	71 596	—	27 798	14 421	18 812	10 565
15	046	Jilotzingo	24	—	1	3	17	3	13 825	—	99	885	12 773	68
15	047	Jiquipilco	74	2	55	14	3	—	59 945	75	45 871	11 025	2 974	—
15	048	Jocotitlán	47	—	17	17	11	2	55 373	—	8 621	24 005	13 796	8 951
15	049	Joquicingo	10	—	4	4	2	—	11 042	—	1 662	9 047	333	—
15	050	Juchitepec	18	—	11	1	4	2	20 985	—	6 273	98	14 587	27
15	051	Lerma	63	—	5	14	35	9	105 534	—	559	12 205	52 878	39 892
15	052	Malinalco	40	5	21	8	5	1	22 963	1 134	7 159	6 112	8 528	30
15	053	Melchor Ocampo	9	—	—	3	4	2	37 653	—	—	4 290	2 967	30 396
15	054	Metepec	15	—	—	3	8	4	206 005	—	—	688	34 181	171 136
15	055	Mexicaltzingo	5	—	—	3	1	1	10 161	—	—	1 140	8 611	410
15	056	Morelos	40	12	19	7	2	—	26 398	4 978	12 194	7 503	1 723	—
15	057	Naucalpan de Juárez	51	—	18	18	10	5	821 417	—	4 490	9 729	14 643	792 555
15	058	Nezahualcóyotl	5	3	—	1	—	1	1 136 704	392	—	12	—	1 136 300
15	059	Nextlalpan	22	—	4	8	6	4	22 479	—	1 356	3 195	4 634	13 294
15	060	Nicolás Romero	41	2	13	7	15	4	306 500	39	5 093	11 327	33 972	256 069
15	061	Nopaltepec	5	—	—	3	—	2	8 168	—	—	3 764	—	4 404
15	062	Ocoyoacac	29	—	4	7	9	9	54 209	—	308	6 931	16 462	30 508
15	063	Ocuilán	42	1	30	7	4	—	26 326	25	15 079	7 004	4 218	—
15	064	El Oro	43	1	28	5	4	5	31 838	226	20 346	2 239	1 820	7 207
15	065	Otumba	38	5	14	8	7	4	29 815	111	1 886	9 125	9 101	9 592
15	066	Otzoloapan	26	4	19	3	—	—	4 681	150	2 378	2 153	—	—
15	067	Otzolotepec	39	1	12	11	12	3	67 604	395	21 355	13 022	22 825	10 007
15	068	Ozumba	13	—	6	2	5	—	24 049	—	3 179	31	20 839	—
15	069	Papalotla	2	—	—	—	—	2	3 766	—	—	—	—	3 766
15	070	La Paz	3	—	1	1	1	—	232 546	—	198	137	232 211	—
15	071	Polotitlán	31	—	7	9	13	2	12 316	—	1 000	2 622	5 841	2 853
15	072	Rayón	7	1	2	—	4	—	10 943	34	23	—	10 886	—
15	073	San Antonio la Isla	5	—	1	2	2	—	11 313	—	30	186	11 097	—
15	074	San Felipe del Progreso	86	6	71	8	—	1	100 201	11 489	77 475	7 236	—	4 001
15	075	San Martín de las Pirámides	18	1	5	5	6	1	21 511	80	749	3 575	4 827	12 280

Continúa

Cuadro B.15.3. México: Localidades y población por municipio según grado de marginación a nivel localidad, 2005¹

Clave de la entidad	Clave del municipio	Entidad federativa / Municipio	Localidades	Grado de marginación a nivel localidad					Población	Grado de marginación a nivel localidad				
				Muy alto	Alto	Medio	Bajo	Muy bajo		Muy alto	Alto	Medio	Bajo	Muy bajo
15	076	San Mateo Atenco	4	—	1	1	2	—	66 740	—	82	62	66 596	—
15	077	San Simón de Guerrero	21	1	13	4	2	1	5 396	209	2 583	1 405	942	257
15	078	Santo Tomás	35	1	24	6	4	—	8 888	31	2 698	2 342	3 817	—
15	079	Soyaniquilpan de Juárez	17	—	6	5	5	1	10 719	—	2 621	2 101	2 254	3 743
15	080	Sultepec	80	22	55	1	2	—	24 986	3 793	17 110	125	3 958	—
15	081	Tecámac	35	—	12	6	11	6	270 506	—	1 363	775	36 273	232 095
15	082	Tejupilco	150	36	89	17	8	—	62 444	4 937	22 357	9 084	26 066	—
15	083	Temamatla	12	—	4	3	3	2	10 025	—	283	578	3 037	6 127
15	084	Temascalapa	25	2	8	3	9	3	33 044	90	1 110	7 936	20 685	3 223
15	085	Temascalcingo	65	5	42	12	6	—	58 169	531	32 087	9 660	15 891	—
15	086	Temascaltepec	62	4	40	10	5	3	30 323	458	22 618	3 611	1 062	2 574
15	087	Temoaya	61	4	44	11	2	—	77 710	1 240	48 274	24 920	3 276	—
15	088	Tenancingo	56	4	21	15	10	6	80 164	188	16 040	18 412	12 365	33 159
15	089	Tenango del Aire	18	—	4	2	4	8	9 427	—	86	43	4 097	5 201
15	090	Tenango del Valle	39	4	17	12	3	3	68 669	440	14 127	19 913	3 297	30 892
15	091	Teoloyucán	14	—	3	2	5	4	73 687	—	729	458	17 221	55 279
15	092	Teotihuacán	25	—	3	6	11	5	46 717	—	222	1 274	10 842	34 379
15	093	Tepetlaoxtoc	29	2	5	5	14	3	25 432	22	74	1 692	12 770	10 874
15	094	Tepetlixpa	18	—	11	1	3	3	16 886	—	2 487	168	14 144	87
15	095	Tepotzotlán	29	4	8	4	8	5	67 698	123	1 833	1 130	22 737	41 875
15	096	Tequixquiác	12	—	3	5	3	1	31 075	—	95	542	9 828	20 610
15	097	Texcaltitlán	32	2	25	4	1	—	15 813	56	10 997	2 399	2 361	—
15	098	Texcalyacac	2	—	—	—	2	—	4 510	—	—	—	4 510	—
15	099	Texcoco	59	—	21	12	13	13	209 235	—	6 919	2 801	33 153	166 362
15	100	Tezoyuca	16	—	5	2	3	6	25 372	—	3 968	280	137	20 987
15	101	Tianguistenco	36	1	15	8	10	2	64 347	94	9 623	11 428	23 724	19 478
15	102	Timilpan	25	—	12	9	3	1	14 335	—	5 710	5 513	2 294	818
15	103	Tlalmanalco	26	—	3	6	10	7	43 806	—	136	2 750	2 493	38 427
15	104	Tlalnepantla de Baz	3	1	1	—	—	1	683 808	23	9 368	—	—	674 417
15	105	Tlatlaya	154	8	133	10	2	1	33 257	381	24 558	7 812	473	33
15	106	Toluca	94	—	22	32	26	14	747 488	—	27 227	93 782	83 444	543 035
15	107	Tonatico	14	1	3	5	4	1	10 901	6	1 008	2 053	945	6 889
15	108	Tultepec	14	—	1	2	5	6	110 119	—	78	1 417	2 436	106 188
15	109	Tultitlán	13	1	4	—	3	5	472 867	147	1 708	—	17 096	453 916
15	110	Valle de Bravo	69	6	41	8	10	4	52 865	545	12 122	3 052	30 677	6 469
15	111	Villa de Allende	70	2	65	2	1	—	41 929	511	39 332	917	1 169	—
15	112	Villa del Carbón	56	10	37	6	3	—	39 579	1 432	25 251	4 636	8 260	—
15	113	Villa Guerrero	50	4	30	11	3	2	52 090	909	26 146	12 068	4 516	8 451

Continúa

Cuadro B.15.3. México: Localidades y población por municipio según grado de marginación a nivel localidad, 2005¹

Clave de la entidad	Clave del municipio	Entidad federativa / Municipio	Localidades	Grado de marginación a nivel localidad					Población	Grado de marginación a nivel localidad				
				Muy alto	Alto	Medio	Bajo	Muy bajo		Muy alto	Alto	Medio	Bajo	Muy bajo
15	114	Villa Victoria	102	28	65	7	2	—	77 778	21 852	46 998	4 056	4 872	—
15	115	Xonacatlán	26	1	8	8	7	2	45 274	161	9 588	4 051	13 244	18 230
15	116	Zacazonapan	10	1	5	2	1	1	3 821	18	773	290	2 718	22
15	117	Zacualpan	68	24	34	6	4	—	13 778	2 763	6 618	629	3 768	—
15	118	Zinacantepec	50	3	22	12	7	6	136 143	300	27 896	34 864	23 797	49 286
15	119	Zumpahuacán	30	5	20	5	—	—	16 149	464	13 106	2 579	—	—
15	120	Zumpango	49	2	11	12	14	10	127 865	38	932	5 057	50 977	70 861
15	121	Cuautitlán Izcalli	9	—	3	—	2	4	498 021	—	1 257	—	537	496 227
15	122	Valle de Chalco Solidaridad	5	—	1	2	2	—	332 265	—	78	688	331 499	—
15	123	Luvianos	133	54	69	7	3	—	27 859	3 382	12 456	10 945	1 076	—
15	124	San José del Rincón	126	18	105	3	—	—	79 932	15 324	62 040	2 568	—	—
15	125	Tonanitla	4	—	—	2	1	1	8 060	—	—	405	2 004	5 651

Notas: ¹ No se consideran 472 localidades de una y dos viviendas con una población de 6 847 habitantes, ni tampoco dos localidades sin información de viviendas particulares con una población de 48 personas.
— Indica cero.

Fuente: Estimaciones del CONAPO con base en el *II Censo de Población y Vivienda 2005*.

Mapa B.16. Michoacán de Ocampo: Localidades por grado de marginación y tamaño de localidad, 2005

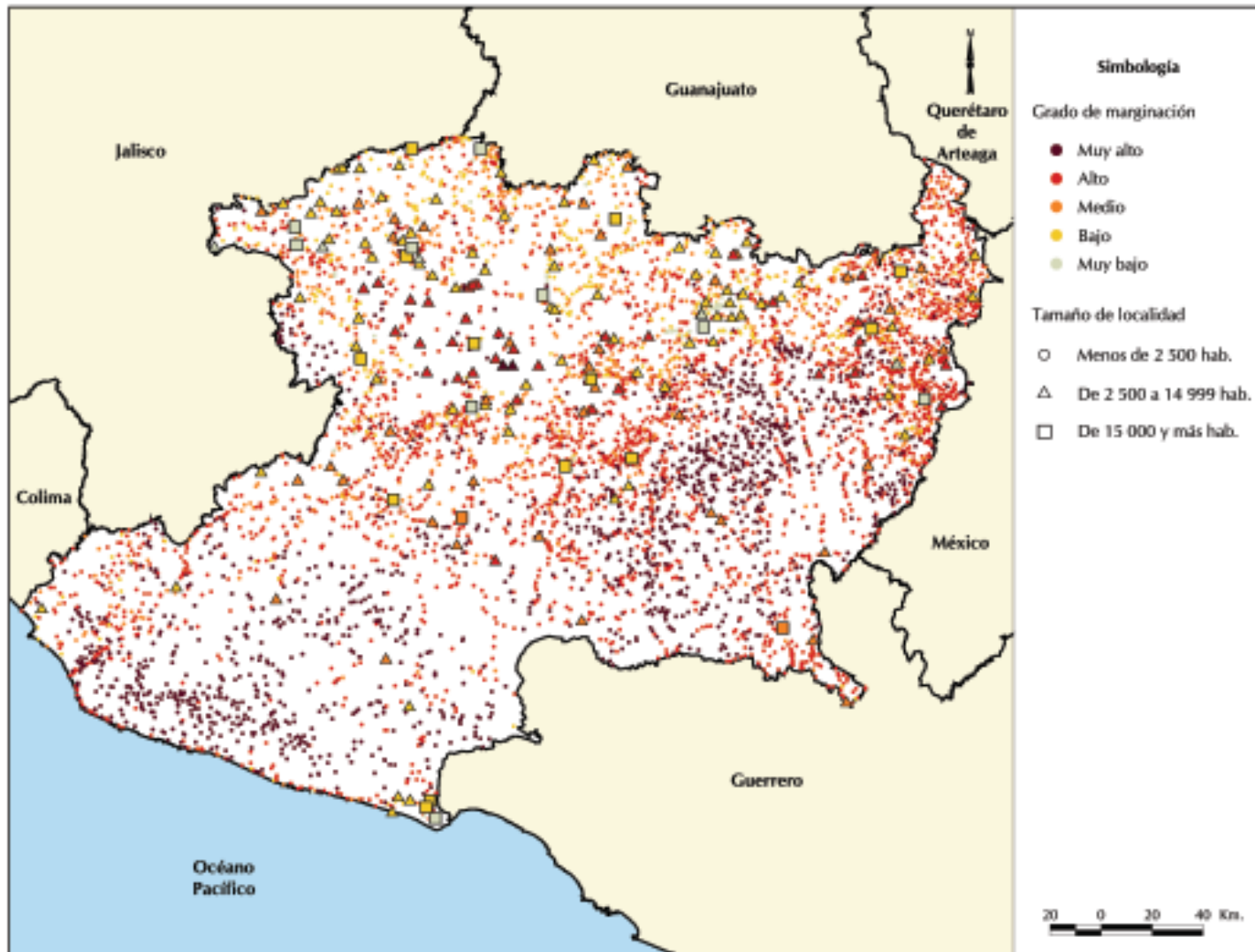

Fuente: Estimaciones del CONAPO con base en el II Censo de Población y Vivienda 2005.

Cuadro B.16.1. Michoacán de Ocampo: Localidades y población por tamaño de localidad, según grado de marginación, 2005¹

Tamaño de localidad	Total	Grado de marginación a nivel localidad				
		Muy alto	Alto	Medio	Bajo	Muy bajo
Localidades	5 960	1 528	2 879	918	520	115
1 a 49 hab.	2 445	1 230	930	148	87	50
50 a 99 hab.	883	200	523	111	39	10
100 a 499 hab.	1 748	91	1 112	362	166	17
500 a 999 hab.	447	1	200	160	73	13
1 000 a 1 999 hab.	212	3	67	78	56	8
2 000 a 2 499 hab.	48	1	14	18	13	2
2 500 a 4 999 hab.	98	2	29	25	38	4
5 000 a 9 999 hab.	41	—	3	12	24	2
10 000 a 14 999 hab.	14	—	1	2	11	—
15 000 a 19 999 hab.	3	—	—	—	3	—
20 000 a 49 999 hab.	9	—	—	2	6	1
50 000 a 99 999 hab.	9	—	—	—	4	5
100 000 a 499 999 hab.	2	—	—	—	—	2
500 000 a 999 999 hab.	1	—	—	—	—	1
1 000 000 o más hab.	—	—	—	—	—	—
Población	3 944 766	73 002	715 637	611 151	1 144 352	1 400 624
1 a 49 hab.	59 886	28 133	24 717	3 916	1 912	1 208
50 a 99 hab.	62 444	13 253	37 606	8 109	2 783	693
100 a 499 hab.	409 903	17 000	253 489	92 273	42 458	4 683
500 a 999 hab.	312 722	613	137 817	111 744	53 013	9 535
1 000 a 1 999 hab.	296 665	4 015	89 439	112 658	80 460	10 093
2 000 a 2 499 hab.	108 605	2 426	32 720	39 324	29 442	4 693
2 500 a 4 999 hab.	335 251	7 562	104 191	79 231	131 914	12 353
5 000 a 9 999 hab.	310 990	—	23 327	89 459	181 368	16 836
10 000 a 14 999 hab.	181 150	—	12 331	24 792	144 027	—
15 000 a 19 999 hab.	49 347	—	—	—	49 347	—
20 000 a 49 999 hab.	244 468	—	—	49 645	171 691	23 132
50 000 a 99 999 hab.	598 705	—	—	—	255 937	342 768
100 000 a 499 999 hab.	366 581	—	—	—	—	366 581
500 000 a 999 999 hab.	608 049	—	—	—	—	608 049
1 000 000 o más hab.	—	—	—	—	—	—

Notas: ¹ No se consideran 3 177 localidades de una y dos viviendas con una población de 21 198 habitantes, ni tampoco cinco localidades sin información de viviendas particulares con una población de 109 personas.

— Indica cero.

Fuente: Estimaciones del CONAPO con base en el *II Censo de Población y Vivienda 2005*.

Cuadro B.16.2. Michoacán de Ocampo: Localidades y población por grado de marginación municipal y presencia de hablantes de lengua indígena, según grado de marginación a nivel localidad, 2005¹

Grado de marginación municipal y categorías según presencia de hablantes de lengua indígena	Total	Grado de marginación a nivel localidad				
		Muy alto	Alto	Medio	Bajo	Muy bajo
Localidades	5 960	1 528	2 879	918	520	115
Muy alto	599	364	205	22	8	---
Alto	2 448	853	1 317	203	67	8
Medio	1 980	192	937	493	303	55
Bajo	618	86	271	140	89	32
Muy bajo	315	33	149	60	53	20
Población	3 944 766	73 002	715 637	611 151	1 144 352	1 400 624
Muy alto	56 224	13 015	27 199	13 882	2 128	---
Alto	591 267	37 418	281 836	169 637	101 020	1 356
Medio	1 288 976	15 407	300 246	327 175	529 800	116 348
Bajo	1 060 293	5 634	74 518	81 209	389 105	509 827
Muy bajo	948 006	1 528	31 838	19 248	122 299	773 093
Localidades	5 960	1 528	2 879	918	520	115
Indígenas ²	76	38	37	1	---	---
Predominantemente indígenas ³	28	9	16	2	1	---
Moderada presencia indígena ⁴	85	25	45	3	10	2
Escasa presencia indígena ⁵	5 771	1 456	2 781	912	509	113
Población	3 944 766	73 002	715 637	611 151	1 144 352	1 400 624
Indígenas ²	90 650	13 946	74 794	1 910	---	---
Predominantemente indígenas ³	20 409	1 922	15 163	3 286	38	---
Moderada presencia indígena ⁴	54 794	1 315	41 387	3 645	8 426	21
Escasa presencia indígena ⁵	3 778 913	55 819	584 293	602 310	1 135 888	1 400 603

Notas: ¹ No se consideran 3 177 localidades de una y dos viviendas con una población de 21 198 habitantes, ni tampoco cinco localidades sin información de viviendas particulares con una población de 109 personas.

² Localidades con 70 por ciento o más de su población de 5 años o más hablante de lengua indígena.

³ Localidades con 40 a menos de 70 por ciento de su población de 5 años o más hablante de lengua indígena.

⁴ Localidades con 10 a menos de 40 por ciento de su población de 5 años o más hablante de lengua indígena.

⁵ Localidades con menos del 10 por ciento de su población de 5 años o más hablante de lengua indígena.

--- Indica cero.

Fuente: Estimaciones del CONAPO con base en el *II Censo de Población y Vivienda 2005*.

Cuadro B.16.3. Michoacán de Ocampo: Localidades y población por municipio según grado de marginación a nivel localidad, 2005¹

Clave de la entidad	Clave del municipio	Entidad federativa / Municipio	Localidades	Grado de marginación a nivel localidad					Población	Grado de marginación a nivel localidad				
				Muy alto	Alto	Medio	Bajo	Muy bajo		Muy alto	Alto	Medio	Bajo	Muy bajo
16		Michoacán de Ocampo	5 960	1 528	2 879	918	520	115	3 944 766	73 002	715 637	611 151	1 144 352	1 400 624
16	001	Acuitzio	34	8	20	5	1	---	10 007	698	2 491	870	5 948	---
16	002	Aguililla	68	37	23	5	3	---	15 330	957	2 199	12 016	158	---
16	003	Álvaro Obregón	32	1	10	10	10	1	18 596	15	1 694	6 556	10 303	28
16	004	Angamacutiro	25	1	7	11	6	---	12 320	16	1 198	4 347	6 759	---
16	005	Angangueo	18	4	11	3	---	---	9 988	406	2 858	6 724	---	---
16	006	Apatzingán	101	30	56	10	2	3	114 417	1 175	13 181	6 344	93 454	263
16	007	Aporo	8	1	6	1	---	---	2 676	57	760	1 859	---	---
16	008	Aquila	256	186	58	7	5	---	19 346	6 780	8 646	2 394	1 526	---
16	009	Ario	110	16	80	8	4	2	31 493	690	13 314	1 178	16 274	37
16	010	Arteaga	142	103	34	2	3	---	19 885	3 596	3 754	599	11 936	---
16	011	Briseñas	5	---	1	---	4	---	9 543	---	39	---	9 504	---
16	012	Buenavista	60	3	27	24	4	2	37 814	57	5 200	32 241	231	85
16	013	Carácuaro	81	43	37	1	---	---	8 598	1 079	4 112	3 407	---	---
16	014	Coahuayana	25	2	16	3	4	---	11 468	34	2 336	2 098	7 000	---
16	015	Coalcomán de Vázquez Pallares	160	88	60	8	3	1	16 239	2 065	3 073	1 089	9 989	23
16	016	Coeneo	37	---	10	9	18	---	19 463	---	7 038	2 915	9 510	---
16	017	Contepec	68	3	48	12	5	---	30 677	133	16 128	8 199	6 217	---
16	018	Copándaro	14	---	6	5	3	---	8 128	---	1 126	1 775	5 227	---
16	019	Cotija	57	17	19	14	6	1	18 037	577	1 648	2 399	13 253	160
16	020	Cuitzeo	18	---	8	4	6	---	26 159	---	7 692	4 665	13 802	---
16	021	Charapan	4	---	4	---	---	---	10 859	---	10 859	---	---	---
16	022	Charo	54	7	23	9	13	2	19 274	156	3 102	1 413	12 958	1 645
16	023	Chavinda	7	---	2	4	1	---	9 616	---	1 085	2 400	6 131	---
16	024	Cherán	10	2	7	---	1	---	15 700	416	15 269	---	15	---
16	025	Chilchota	19	2	12	2	3	---	30 286	88	19 245	2 424	8 529	---
16	026	Chinicuila	88	20	50	12	5	1	4 718	580	2 375	471	1 259	33
16	027	Chucándiro	20	---	14	4	2	---	5 516	---	2 332	2 949	235	---
16	028	Churintzio	19	---	4	8	6	1	5 520	---	200	1 524	1 351	2 445
16	029	Churumuco	65	24	39	2	---	---	13 646	1 424	6 743	5 479	---	---
16	030	Ecuandureo	21	---	5	4	12	---	12 408	---	533	1 147	10 728	---
16	031	Epitacio Huerta	68	---	50	16	1	1	15 769	---	11 472	2 866	291	1 140
16	032	Erongarícuaro	16	---	6	7	3	---	13 043	---	6 088	3 489	3 466	---
16	033	Gabriel Zamora	24	2	15	7	---	---	19 809	44	3 785	15 980	---	---
16	034	Hidalgo	199	41	105	34	18	1	109 796	1 971	33 236	11 275	63 291	23
16	035	La Huacana	111	20	82	9	---	---	31 619	1 536	17 244	12 839	---	---
16	036	Huandacareo	7	---	1	3	3	---	11 026	---	34	3 486	7 506	---
16	037	Huaniqueo	22	1	7	12	2	---	7 617	22	1 351	3 815	2 429	---
16	038	Huetamo	178	73	101	4	---	---	40 506	3 025	14 594	22 887	---	---
16	039	Huiramba	16	1	9	5	1	---	7 357	36	3 688	837	2 796	---
16	040	Indaparapeo	32	4	20	4	3	1	15 107	101	5 895	1 975	7 124	12

Continúa

Cuadro B.16.3. Michoacán de Ocampo: Localidades y población por municipio según grado de marginación a nivel localidad, 2005¹

Clave de la entidad	Clave del municipio	Entidad federativa / Municipio	Localidades	Grado de marginación a nivel localidad					Población	Grado de marginación a nivel localidad				
				Muy alto	Alto	Medio	Bajo	Muy bajo		Muy alto	Alto	Medio	Bajo	Muy bajo
16	041	Irimbo	30	1	16	8	4	1	11 398	98	2 253	6 265	2 763	19
16	042	Ixtlán	13	—	2	6	5	—	12 792	—	969	4 912	6 911	—
16	043	Jacona	15	1	5	5	4	—	59 899	25	1 626	1 513	56 735	—
16	044	Jiménez	19	—	4	7	7	1	12 795	—	886	4 204	7 365	340
16	045	Jiquilpan	25	—	10	10	3	2	31 676	—	496	5 073	2 948	23 159
16	046	Juárez	30	3	9	11	6	1	11 960	136	1 550	5 897	4 351	26
16	047	Jungapeo	62	11	32	10	8	1	18 451	428	6 807	4 366	6 836	14
16	048	Lagunillas	9	—	4	4	1	—	4 808	—	1 020	1 457	2 331	—
16	049	Madero	158	93	58	5	2	—	14 829	3 030	4 459	7 286	54	—
16	050	Maravatío	126	18	71	24	11	2	70 077	1 588	19 082	14 864	34 510	33
16	051	Marcos Castellanos	17	1	8	—	6	2	10 985	52	376	—	2 115	8 442
16	052	Lázaro Cárdenas	83	22	43	7	8	3	162 583	561	5 903	2 904	78 149	75 066
16	053	Morelia	167	10	84	34	26	13	683 917	915	23 061	11 977	36 766	611 198
16	054	Morelos	31	—	10	14	6	1	8 520	—	1 344	3 682	3 459	35
16	055	Múgica	33	13	15	5	—	—	40 096	494	5 560	34 042	—	—
16	056	Nahuatzen	11	3	7	1	—	—	25 055	7 598	8 072	9 385	—	—
16	057	Nocupétaro	70	50	18	2	—	—	7 096	1 781	1 597	3 718	—	—
16	058	Nuevo Parangaricutiro	40	—	24	10	6	—	15 975	—	1 846	935	13 194	—
16	059	Nuevo Urecho	31	3	19	8	1	—	7 694	94	2 754	4 408	438	—
16	060	Numarán	19	1	9	5	4	—	9 321	19	1 039	2 069	6 194	—
16	061	Ocampo	41	2	35	2	2	—	20 687	53	15 915	332	4 387	—
16	062	Pajacuarán	19	2	8	7	2	—	18 389	88	1 138	7 234	9 929	—
16	063	Panindícuaro	27	—	14	7	6	—	15 771	—	4 271	8 703	2 797	—
16	064	Parácuaro	43	6	28	7	1	1	22 596	155	7 683	11 287	3 388	83
16	065	Paracho	11	3	5	—	3	—	31 838	3 851	9 345	—	18 642	—
16	066	Pátzcuaro	60	4	31	17	8	—	79 839	714	14 891	11 380	52 854	—
16	067	Penjamillo	46	1	15	19	10	1	16 430	8	2 847	7 569	5 963	43
16	068	Peribán	48	4	22	11	10	1	20 778	67	1 765	852	18 078	16
16	069	La Piedad	48	—	14	19	13	2	90 521	—	2 498	4 367	5 269	78 387
16	070	Purépero	6	1	2	1	2	—	15 266	10	138	391	14 727	—
16	071	Puruándiro	45	1	13	15	15	1	64 562	1 049	8 257	15 637	39 572	47
16	072	Queréndaro	22	5	7	8	2	—	12 388	116	676	3 070	8 526	—
16	073	Quiroga	12	1	5	3	3	—	23 385	101	7 230	2 073	13 981	—
16	074	Cojumatlán de Régules	12	1	4	5	2	—	9 444	57	855	7 774	758	—
16	075	Los Reyes	37	7	17	6	6	1	51 706	2 328	8 030	6 276	34 952	120
16	076	Sahuayo	19	1	9	5	1	3	61 909	18	739	1 354	339	59 459
16	077	San Lucas	64	6	50	6	2	—	16 891	120	9 096	6 946	729	—
16	078	Santa Ana Maya	15	—	8	3	4	—	11 905	—	3 070	1 255	7 580	—
16	079	Salvador Escalante	71	4	52	13	2	—	38 376	111	22 903	15 206	156	—
16	080	Senguio	48	3	36	8	1	—	15 902	90	10 769	2 578	2 465	—
16	081	Susupuato	62	15	42	3	2	—	7 544	558	6 139	259	588	—
16	082	Tacámbaro	156	19	110	22	4	1	59 718	956	18 471	11 602	28 673	16

Continúa

Cuadro B.16.3. Michoacán de Ocampo: Localidades y población por municipio según grado de marginación a nivel localidad, 2005¹

Clave de la entidad	Clave del municipio	Entidad federativa / Municipio	Localidades	Grado de marginación a nivel localidad					Población	Grado de marginación a nivel localidad				
				Muy alto	Alto	Medio	Bajo	Muy bajo		Muy alto	Alto	Medio	Bajo	Muy bajo
16	083	Tancitaro	95	11	66	14	4	—	25 894	363	14 083	8 539	2 909	—
16	084	Tangamandapio	18	1	11	3	3	—	24 221	117	13 550	994	9 560	—
16	085	Tangancicuaro	28	2	14	7	3	2	30 000	53	9 853	4 017	16 007	70
16	086	Tanhuato	11	—	2	3	5	1	14 562	—	859	1 459	12 212	32
16	087	Taretan	18	—	7	9	1	1	12 282	—	1 119	5 059	6 041	63
16	088	Tarímbaro	65	1	10	11	17	26	51 409	54	4 202	7 831	19 442	19 880
16	089	Tepalcatepec	51	5	34	11	1	—	21 990	83	3 028	4 281	14 598	—
16	090	Tingambato	7	—	1	5	1	—	12 616	—	4 623	953	7 040	—
16	091	Tingüindín	20	1	5	5	7	2	12 400	235	1 301	2 961	7 876	27
16	092	Tiquicheo de Nicolás Romero	118	60	55	3	—	—	12 972	1 806	7 814	3 352	—	—
16	093	Tlalpujahuá	60	3	40	12	5	—	25 364	550	14 685	5 432	4 697	—
16	094	Tlazazalca	21	1	9	8	3	—	6 763	15	1 174	1 881	3 693	—
16	095	Tocumbo	24	10	4	5	5	—	9 662	214	227	1 013	8 208	—
16	096	Tumbiscatío	90	65	23	2	—	—	7 521	1 511	3 475	2 535	—	—
16	097	Turicato	221	124	92	3	2	—	30 702	5 621	14 182	3 921	6 978	—
16	098	Tuxpan	66	13	34	16	2	1	24 433	756	7 317	6 010	1 265	9 085
16	099	Tuzantla	130	41	85	4	—	—	14 838	1 212	9 949	3 677	—	—
16	100	Tzintzuntzan	30	—	17	11	2	—	12 238	—	3 579	8 442	217	—
16	101	Tzitzio	146	89	48	8	1	—	8 592	2 472	4 074	2 032	14	—
16	102	Uruapan	110	18	54	20	9	9	278 744	506	24 093	6 861	7 086	240 198
16	103	Venustiano Carranza	12	—	2	5	5	—	21 184	—	892	2 315	17 977	—
16	104	Villamar	38	2	20	10	5	1	15 475	33	2 670	5 550	3 945	3 277
16	105	Vista Hermosa	7	—	1	3	3	—	17 383	—	62	4 751	12 570	—
16	106	Yurécuaro	19	1	7	3	7	1	26 130	110	1 275	1 993	22 728	24
16	107	Zacapu	32	2	9	6	7	8	70 593	207	2 785	3 009	10 557	54 035
16	108	Zamora	52	7	16	20	6	3	170 570	260	1 613	25 690	10 486	132 521
16	109	Zináparo	13	—	5	4	4	—	3 213	—	132	1 031	2 050	—
16	110	Zinapécuaro	74	5	27	23	19	—	44 033	110	5 844	12 980	25 099	—
16	111	Ziracuaretiro	18	—	7	7	4	—	13 707	—	4 793	2 900	6 014	—
16	112	Zitácuaro	136	10	103	11	9	3	136 354	1 711	47 275	6 334	2 113	78 921
16	113	José Sixto Verduzco	30	—	3	15	10	2	23 773	—	66	9 315	14 298	94

Notas: ¹ No se consideran 3 177 localidades de una y dos viviendas con una población de 21 198 habitantes, ni tampoco cinco localidades sin información de viviendas particulares con una población de 109 personas.
 — Indica cero.

Fuente: Estimaciones del CONAPO con base en el *II Censo de Población y Vivienda 2005*.

Mapa B.17. Morelos: Localidades por grado de marginación y tamaño de localidad, 2005

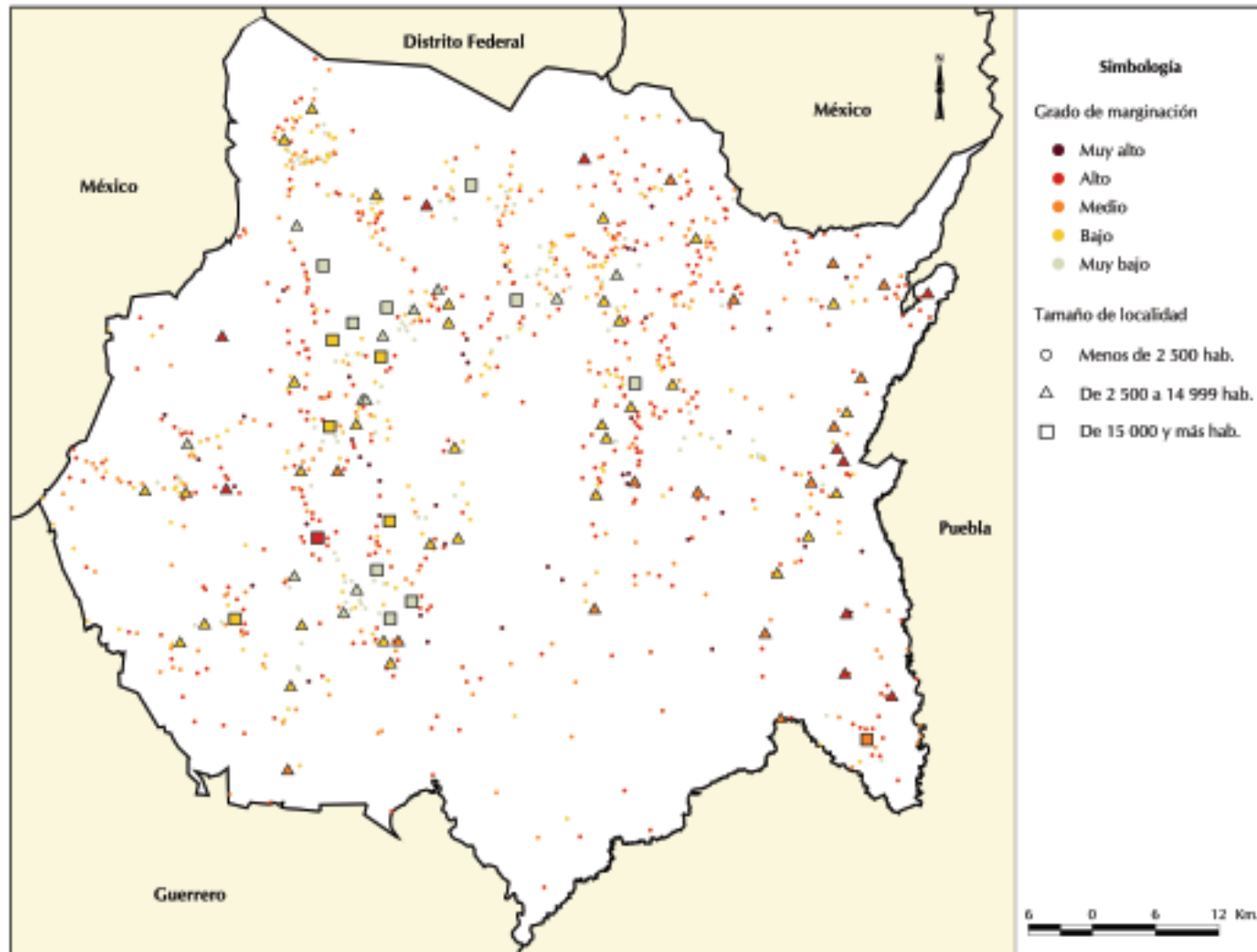

Fuente: Estimaciones del CONAPO con base en el II Censo de Población y Vivienda 2005.

Cuadro B.17.1. Morelos: Localidades y población por tamaño de localidad, según grado de marginación, 2005¹

Tamaño de localidad	Total	Grado de marginación a nivel localidad				
		Muy alto	Alto	Medio	Bajo	Muy bajo
Localidades	1 001	42	400	222	210	127
1 a 49 hab.	366	28	171	61	50	56
50 a 99 hab.	171	8	84	38	34	7
100 a 499 hab.	252	6	102	63	54	27
500 a 999 hab.	68	---	17	23	20	8
1 000 a 1 999 hab.	46	---	13	16	10	7
2 000 a 2 499 hab.	12	---	2	5	4	1
2 500 a 4 999 hab.	38	---	8	8	16	6
5 000 a 9 999 hab.	25	---	2	5	14	4
10 000 a 14 999 hab.	7	---	---	2	3	2
15 000 a 19 999 hab.	8	---	1	1	2	4
20 000 a 49 999 hab.	4	---	---	---	2	2
50 000 a 99 999 hab.	1	---	---	---	1	---
100 000 a 499 999 hab.	3	---	---	---	---	3
500 000 a 999 999 hab.	---	---	---	---	---	---
1 000 000 o más hab.	---	---	---	---	---	---
Población	1 607 629	2 450	129 296	177 059	437 925	860 899
1 a 49 hab.	9 255	607	4 346	1 637	1 303	1 362
50 a 99 hab.	11 952	524	5 874	2 634	2 414	506
100 a 499 hab.	57 098	1 319	22 270	15 730	11 860	5 919
500 a 999 hab.	51 263	---	11 473	17 083	16 460	6 247
1 000 a 1 999 hab.	65 891	---	18 790	23 055	14 277	9 769
2 000 a 2 499 hab.	26 953	---	4 600	11 286	9 005	2 062
2 500 a 4 999 hab.	141 397	---	27 735	30 550	59 764	23 348
5 000 a 9 999 hab.	177 812	---	14 564	33 289	103 422	26 537
10 000 a 14 999 hab.	84 406	---	---	25 540	36 141	22 725
15 000 a 19 999 hab.	138 939	---	19 644	16 255	33 101	69 939
20 000 a 49 999 hab.	121 365	---	---	---	60 263	61 102
50 000 a 99 999 hab.	89 915	---	---	---	89 915	---
100 000 a 499 999 hab.	631 383	---	---	---	---	631 383
500 000 a 999 999 hab.	---	---	---	---	---	---
1 000 000 o más hab.	---	---	---	---	---	---

Notas: ¹ No se consideran 360 localidades de una y dos viviendas con una población de 5 190 habitantes, ni tampoco dos localidades sin información de viviendas particulares con una población de 80 personas.

--- Indica cero.

Fuente: Estimaciones del CONAPO con base en el *II Censo de Población y Vivienda 2005*.

Cuadro B.17.2. Morelos: Localidades y población por grado de marginación municipal y presencia de hablantes de lengua indígena, según grado de marginación a nivel localidad, 2005¹

Grado de marginación municipal y categorías según presencia de hablantes de lengua indígena	Total	Grado de marginación a nivel localidad				
		Muy alto	Alto	Medio	Bajo	Muy bajo
Localidades	1 001	42	400	222	210	127
Muy alto	---	---	---	---	---	---
Alto	8	---	4	2	2	---
Medio	189	10	92	53	28	6
Bajo	541	24	215	126	117	59
Muy bajo	263	8	89	41	63	62
Población	1 607 629	2 450	129 296	177 059	437 925	860 899
Muy alto	---	---	---	---	---	---
Alto	5 879	---	5 442	397	40	---
Medio	174 531	219	50 717	84 342	29 794	9 459
Bajo	498 398	1 643	63 836	80 319	297 646	54 954
Muy bajo	928 821	588	9 301	12 001	110 445	796 486
Localidades	1 001	42	400	222	210	127
Indígenas ²	5	3	2	---	---	---
Predominantemente indígenas ³	5	4	1	---	---	---
Moderada presencia indígena ⁴	60	4	46	5	5	---
Escasa presencia indígena ⁵	931	31	351	217	205	127
Población	1 607 629	2 450	129 296	177 059	437 925	860 899
Indígenas ²	3 956	385	3 571	---	---	---
Predominantemente indígenas ³	362	206	156	---	---	---
Moderada presencia indígena ⁴	39 971	283	37 230	1 297	1 161	---
Escasa presencia indígena ⁵	1 563 340	1 576	88 339	175 762	436 764	860 899

Notas: ¹ No se consideran 360 localidades de una y dos viviendas con una población de 5 190 habitantes, ni tampoco dos localidades sin información de viviendas particulares con una población de 80 personas.

² Localidades con 70 por ciento o más de su población de 5 años o más hablante de lengua indígena.

³ Localidades con 40 a menos de 70 por ciento de su población de 5 años o más hablante de lengua indígena.

⁴ Localidades con 10 a menos de 40 por ciento de su población de 5 años o más hablante de lengua indígena.

⁵ Localidades con menos del 10 por ciento de su población de 5 años o más hablante de lengua indígena.

— Indica cero.

Fuente: Estimaciones del CONAPO con base en el *II Censo de Población y Vivienda 2005*.

Cuadro B.17.3. Morelos: Localidades y población por municipio según grado de marginación a nivel localidad, 2005¹

Clave de la entidad	Clave del municipio	Entidad federativa / Municipio	Localidades	Grado de marginación a nivel localidad					Población	Grado de marginación a nivel localidad				
				Muy alto	Alto	Medio	Bajo	Muy bajo		Muy alto	Alto	Medio	Bajo	Muy bajo
17		Morelos	1 001	42	400	222	210	127	1 607 629	2 450	129 296	177 059	437 925	860 899
17	001	Amacuzac	20	—	7	6	6	1	15 333	—	1 567	3 362	10 386	18
17	002	Atlatlahucan	35	—	19	12	2	2	13 802	—	1 595	3 735	7 483	989
17	003	Axochiapan	31	—	17	10	2	2	30 492	—	8 427	19 539	448	2 078
17	004	Ayala	74	6	35	10	15	8	69 844	538	8 361	17 713	40 595	2 637
17	005	Coatlán del Río	19	—	7	8	4	—	8 174	—	1 789	3 078	3 307	—
17	006	Cuaautla	48	1	22	11	10	4	160 231	47	2 293	3 203	7 488	147 200
17	007	Cuernavaca	42	—	18	10	8	6	349 051	—	2 336	1 201	4 517	340 997
17	008	Emiliano Zapata	18	—	5	1	5	7	68 995	—	432	12	43 791	24 760
17	009	Huitzilac	59	—	11	12	23	13	14 793	—	2 344	674	10 843	932
17	010	Jantetelco	19	—	7	7	4	1	13 768	—	290	9 268	4 162	48
17	011	Jiutepec	25	—	8	2	5	10	181 317	—	456	192	7 158	173 511
17	012	Jojutla	40	1	11	4	12	12	51 445	24	826	5 570	20 402	24 623
17	013	Jonacatepec	11	3	5	1	2	—	13 486	32	5 198	32	8 224	—
17	014	Mazatepec	15	—	5	3	5	2	8 748	—	258	2 821	4 795	874
17	015	Miacatlán	33	4	14	7	6	2	22 684	100	9 818	2 912	2 560	7 294
17	016	Ocuituco	14	1	5	4	3	1	15 257	14	3 766	6 828	4 610	39
17	017	Puente de Ixtla	51	2	25	12	8	4	56 282	142	22 102	7 098	22 825	4 115
17	018	Temixco	28	2	17	1	6	2	98 519	24	6 992	560	90 538	405
17	019	Tepalcingo	19	2	9	7	1	—	23 163	73	3 662	16 432	2 996	—
17	020	Tepoztlán	54	—	16	16	11	11	36 056	—	6 643	5 443	1 518	22 452
17	021	Tetecala	8	—	1	3	3	1	6 440	—	610	843	4 970	17
17	022	Tetela del Volcán	14	—	11	3	—	—	17 184	—	8 051	9 133	—	—
17	023	Tlalnepantla	8	—	4	2	2	—	5 879	—	5 442	397	40	—
17	024	Tlaltizapán	41	6	13	6	12	4	44 628	342	1 882	2 060	37 490	2 854
17	025	Tlaquiltenango	35	3	16	11	3	2	29 341	296	3 719	5 751	1 952	17 623
17	026	Tlayacapan	28	1	11	9	6	1	14 430	38	2 132	2 461	9 706	93
17	027	Totolapan	16	—	11	2	3	—	9 985	—	3 268	6 468	249	—
17	028	Xochitepec	56	3	19	15	12	7	50 390	112	1 947	5 273	41 374	1 684
17	029	Yautepec	76	6	23	11	21	15	84 337	517	2 747	1 386	26 004	53 683
17	030	Yecapixtla	37	1	20	10	5	1	39 792	151	3 684	22 525	13 171	261
17	031	Zacatepec de Hidalgo	14	—	2	2	2	8	33 445	—	211	437	1 085	31 712
17	032	Zacualpan de Amilpas	6	—	3	2	1	—	7 930	—	133	4 636	3 161	—
17	033	Temoac	7	—	3	2	2	—	12 408	—	6 315	6 016	77	—

Notas: ¹ No se consideran 360 localidades de una y dos viviendas con una población de 5 190 habitantes, ni tampoco dos localidades sin información de viviendas particulares con una población de 80 personas.
 — Indica cero.

Fuente: Estimaciones del CONAPO con base en el *II Censo de Población y Vivienda 2005*.

Mapa B.18. Nayarit: Localidades por grado de marginación y tamaño de localidad, 2005

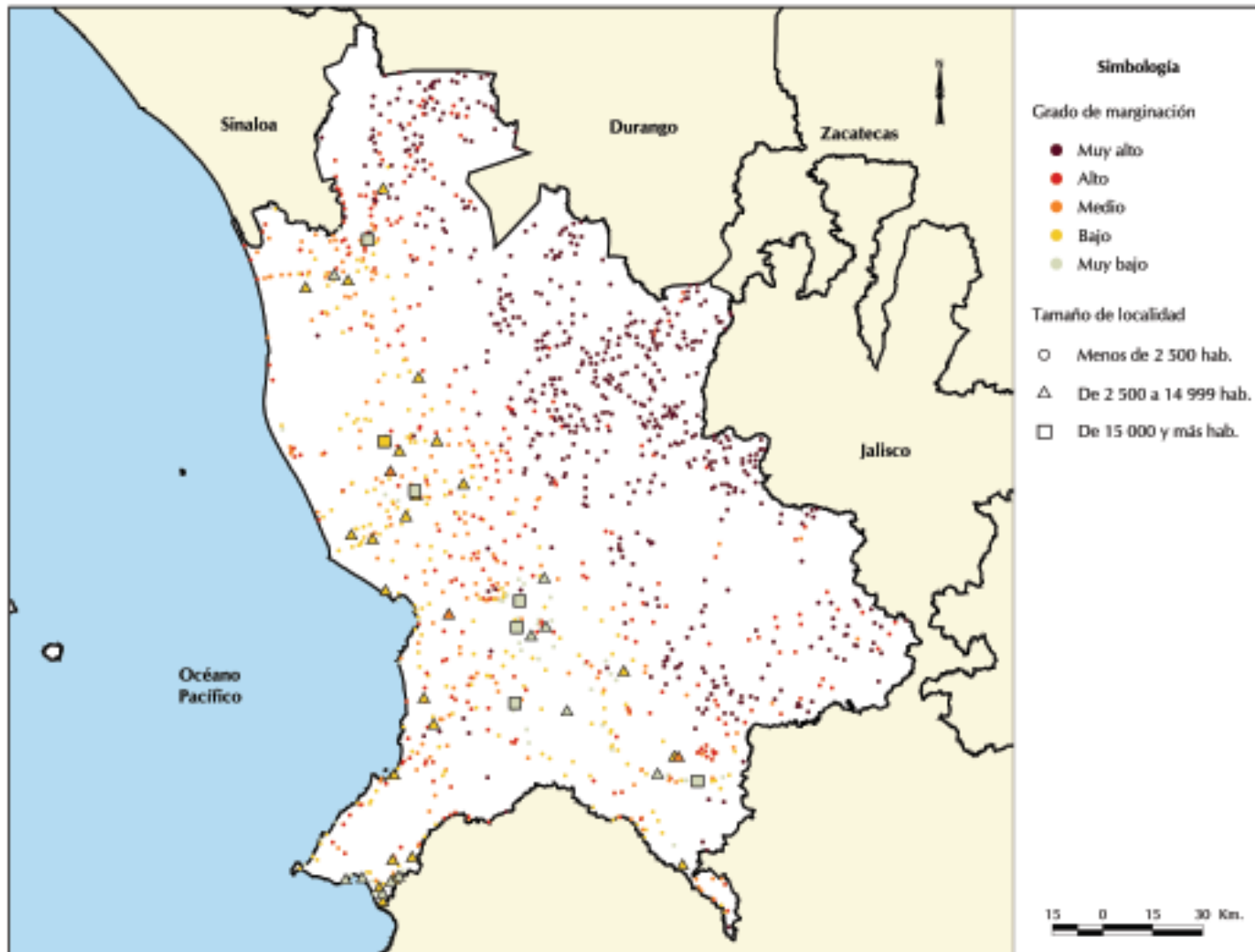

Fuente: Estimaciones del CONAPO con base en el II Censo de Población y Vivienda 2005.

Cuadro B.18.1. Nayarit: Localidades y población por tamaño de localidad, según grado de marginación, 2005¹

Tamaño de localidad	Total	Grado de marginación a nivel localidad				
		Muy alto	Alto	Medio	Bajo	Muy bajo
Localidades	1 298	553	280	185	214	66
1 a 49 hab.	573	378	106	43	27	19
50 a 99 hab.	151	87	46	11	6	1
100 a 499 hab.	334	84	103	80	58	9
500 a 999 hab.	115	2	20	32	52	9
1 000 a 1 999 hab.	62	2	3	13	39	5
2 000 a 2 499 hab.	18	---	2	3	7	6
2 500 a 4 999 hab.	22	---	---	3	15	4
5 000 a 9 999 hab.	12	---	---	---	7	5
10 000 a 14 999 hab.	4	---	---	---	2	2
15 000 a 19 999 hab.	3	---	---	---	---	3
20 000 a 49 999 hab.	3	---	---	---	1	2
50 000 a 99 999 hab.	---	---	---	---	---	---
100 000 a 499 999 hab.	1	---	---	---	---	1
500 000 a 999 999 hab.	---	---	---	---	---	---
1 000 000 o más hab.	---	---	---	---	---	---
Población	941 226	34 587	49 722	79 894	276 912	500 111
1 a 49 hab.	13 315	8 995	2 326	1 031	638	325
50 a 99 hab.	11 041	6 152	3 560	807	445	77
100 a 499 hab.	78 337	15 663	21 833	22 755	15 618	2 468
500 a 999 hab.	82 978	1 505	13 234	21 524	39 773	6 942
1 000 a 1 999 hab.	84 105	2 272	3 908	16 764	54 002	7 159
2 000 a 2 499 hab.	40 465	---	4 861	6 545	15 617	13 442
2 500 a 4 999 hab.	77 012	---	---	10 468	52 976	13 568
5 000 a 9 999 hab.	86 666	---	---	---	52 240	34 426
10 000 a 14 999 hab.	49 313	---	---	---	25 042	24 271
15 000 a 19 999 hab.	50 767	---	---	---	---	50 767
20 000 a 49 999 hab.	72 023	---	---	---	20 561	51 462
50 000 a 99 999 hab.	---	---	---	---	---	---
100 000 a 499 999 hab.	295 204	---	---	---	---	295 204
500 000 a 999 999 hab.	---	---	---	---	---	---
1 000 000 o más hab.	---	---	---	---	---	---

Notas: ¹ No se consideran 1 288 localidades de una y dos viviendas con una población de 7 700 habitantes, ni tampoco seis localidades sin información de viviendas particulares con una población de 758 personas.

--- Indica cero.

Fuente: Estimaciones del CONAPO con base en el *II Censo de Población y Vivienda 2005*.

Cuadro B.18.2. Nayarit: Localidades y población por grado de marginación municipal y presencia de hablantes de lengua indígena, según grado de marginación a nivel localidad, 2005¹

Grado de marginación municipal y categorías según presencia de hablantes de lengua indígena	Total	Grado de marginación a nivel localidad				
		Muy alto	Alto	Medio	Bajo	Muy bajo
Localidades	1 298	553	280	185	214	66
Muy alto	543	464	71	6	2	---
Alto	---	---	---	---	---	---
Medio	280	48	82	64	77	9
Bajo	291	24	82	79	89	17
Muy bajo	184	17	45	36	46	40
Población	941 226	34 587	49 722	79 894	276 912	500 111
Muy alto	48 962	30 357	12 204	3 684	2 717	---
Alto	---	---	---	---	---	---
Medio	184 672	2 443	22 265	36 642	99 216	24 106
Bajo	219 927	1 010	7 099	30 199	121 087	60 532
Muy bajo	487 665	777	8 154	9 369	53 892	415 473
Localidades	1 298	553	280	185	214	66
Indígenas ²	380	365	15	---	---	---
Predominantemente indígenas ³	33	25	8	---	---	---
Moderada presencia indígena ⁴	90	45	34	9	2	---
Escasa presencia indígena ⁵	795	118	223	176	212	66
Población	941 226	34 587	49 722	79 894	276 912	500 111
Indígenas ²	32 008	27 203	4 805	---	---	---
Predominantemente indígenas ³	5 967	1 999	3 968	---	---	---
Moderada presencia indígena ⁴	17 349	2 116	9 405	5 148	680	---
Escasa presencia indígena ⁵	885 902	3 269	31 544	74 746	276 232	500 111

Notas: ¹ No se consideran 1 288 localidades de una y dos viviendas con una población de 7 700 habitantes, ni tampoco seis localidades sin información de viviendas particulares con una población de 758 personas.

² Localidades con 70 por ciento o más de su población de 5 años o más hablante de lengua indígena.

³ Localidades con 40 a menos de 70 por ciento de su población de 5 años o más hablante de lengua indígena.

⁴ Localidades con 10 a menos de 40 por ciento de su población de 5 años o más hablante de lengua indígena.

⁵ Localidades con menos del 10 por ciento de su población de 5 años o más hablante de lengua indígena.

--- Indica cero.

Fuente: Estimaciones del CONAPO con base en el *II Censo de Población y Vivienda 2005*.

Cuadro B.18.3. Nayarit: Localidades y población por municipio según grado de marginación a nivel localidad, 2005¹

Clave de la entidad	Clave del municipio	Entidad federativa / Municipio	Localidades	Grado de marginación a nivel localidad					Población	Grado de marginación a nivel localidad				
				Muy alto	Alto	Medio	Bajo	Muy bajo		Muy alto	Alto	Medio	Bajo	Muy bajo
18		Nayarit	1 298	553	280	185	214	66	941 226	34 587	49 722	79 894	276 912	500 111
18	001	Acaponeta	76	17	29	17	10	3	34 378	854	3 294	4 009	7 470	18 751
18	002	Ahuacatlán	21	—	4	6	8	3	14 045	—	385	746	6 427	6 487
18	003	Amatlán de Cañas	29	3	5	9	11	1	10 358	67	164	822	7 142	2 163
18	004	Compostela	85	6	29	21	24	5	62 535	128	1 186	5 782	37 326	18 113
18	005	Huajicori	108	76	30	—	2	—	10 000	3 149	4 134	—	2 717	—
18	006	Ixtlán del Río	20	4	2	4	6	4	25 597	81	352	441	2 441	22 282
18	007	Jala	28	7	15	3	3	—	15 925	355	5 194	4 917	5 459	—
18	008	Xalisco	22	1	4	3	8	6	42 829	12	1 021	525	4 288	36 983
18	009	Del Nayar	294	277	15	2	—	—	28 767	23 391	5 003	373	—	—
18	010	Rosamorada	45	5	15	10	15	—	32 064	581	5 616	7 745	18 122	—
18	011	Ruíz	41	18	11	8	4	—	20 779	964	2 324	3 847	13 644	—
18	012	San Blas	45	—	8	12	23	2	36 244	—	1 066	10 909	24 256	13
18	013	San Pedro Lagunillas	9	—	—	—	6	3	7 116	—	—	—	3 160	3 956
18	014	Santa María del Oro	51	15	12	9	11	4	21 399	476	2 732	2 723	13 218	2 250
18	015	Santiago Ixcuintla	86	—	24	25	33	4	84 147	—	6 235	16 588	41 631	19 693
18	016	Tecuala	48	1	11	22	13	1	37 098	28	1 137	8 626	14 095	13 212
18	017	Tepic	84	11	25	22	12	14	335 941	667	5 572	7 060	7 628	315 014
18	018	Tuxpan	7	—	1	1	5	—	28 511	—	31	127	28 353	—
18	019	La Yesca	141	111	26	4	—	—	10 195	3 817	3 067	3 311	—	—
18	020	Bahía de Banderas	58	1	14	7	20	16	83 298	17	1 209	1 343	39 535	41 194

Notas: ¹ No se consideran 1 288 localidades de una y dos viviendas con una población de 7 700 habitantes, ni tampoco seis localidades sin información de viviendas particulares con una población de 758 personas. — Indica cero.

Fuente: Estimaciones del CONAPO con base en el *II Censo de Población y Vivienda 2005*.

Mapa B.19. Nuevo León: Localidades por grado de marginación y tamaño de localidad, 2005

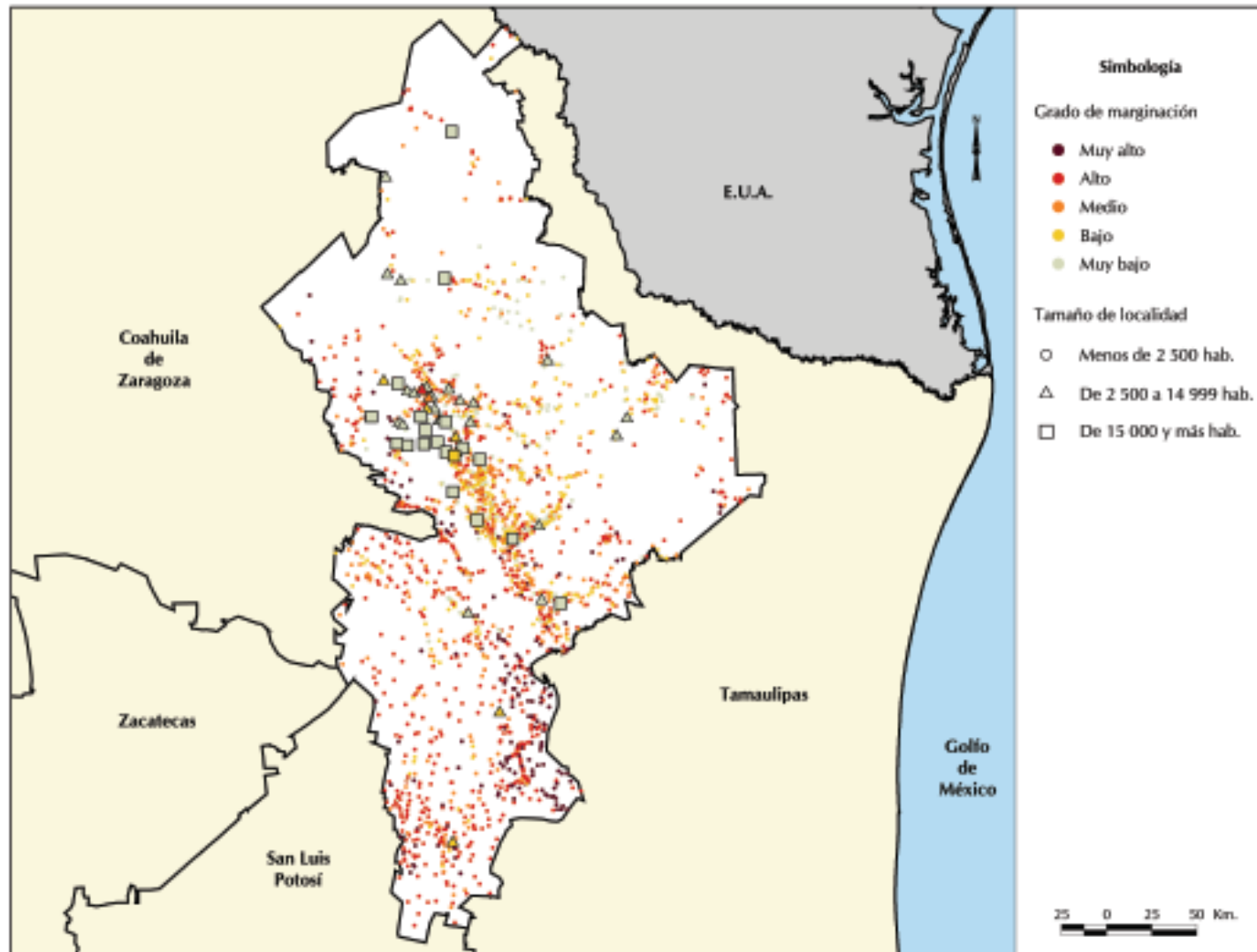

Fuente: Estimaciones del CONAPO con base en el II Censo de Población y Vivienda 2005.

Cuadro B.19.1. Nuevo León: Localidades y población por tamaño de localidad, según grado de marginación, 2005¹

Tamaño de localidad	Total	Grado de marginación a nivel localidad				
		Muy alto	Alto	Medio	Bajo	Muy bajo
Localidades	2 051	177	777	413	435	249
1 a 49 hab.	1 145	140	475	225	204	101
50 a 99 hab.	314	30	123	70	68	23
100 a 499 hab.	469	6	170	107	133	53
500 a 999 hab.	43	1	7	7	10	18
1 000 a 1 999 hab.	25	---	1	3	9	12
2 000 a 2 499 hab.	6	---	---	---	4	2
2 500 a 4 999 hab.	17	---	1	---	5	11
5 000 a 9 999 hab.	12	---	---	1	1	10
10 000 a 14 999 hab.	1	---	---	---	---	1
15 000 a 19 999 hab.	3	---	---	---	1	2
20 000 a 49 999 hab.	6	---	---	---	---	6
50 000 a 99 999 hab.	3	---	---	---	---	3
100 000 a 499 999 hab.	5	---	---	---	---	5
500 000 a 999 999 hab.	1	---	---	---	---	1
1 000 000 o más hab.	1	---	---	---	---	1
Población	4 185 463	6 381	62 141	44 381	112 382	3 960 178
1 a 49 hab.	23 048	2 672	9 186	4 823	4 447	1 920
50 a 99 hab.	22 260	1 992	8 590	5 114	4 954	1 610
100 a 499 hab.	98 860	968	34 697	21 039	29 225	12 931
500 a 999 hab.	28 814	749	4 560	4 341	6 768	12 396
1 000 a 1 999 hab.	36 750	---	1 215	3 759	14 216	17 560
2 000 a 2 499 hab.	13 274	---	---	---	8 734	4 540
2 500 a 4 999 hab.	62 539	---	3 893	---	19 672	38 974
5 000 a 9 999 hab.	80 261	---	---	5 305	9 229	65 727
10 000 a 14 999 hab.	13 307	---	---	---	---	13 307
15 000 a 19 999 hab.	46 647	---	---	---	15 137	31 510
20 000 a 49 999 hab.	197 672	---	---	---	---	197 672
50 000 a 99 999 hab.	191 261	---	---	---	---	191 261
100 000 a 499 999 hab.	1 546 266	---	---	---	---	1 546 266
500 000 a 999 999 hab.	691 434	---	---	---	---	691 434
1 000 000 o más hab.	1 133 070	---	---	---	---	1 133 070

Notas: ¹ No se consideran 3 162 localidades de una y dos viviendas con una población de 13 588 habitantes, ni tampoco cinco localidades sin información de viviendas particulares con una población de 241 personas.

--- Indica cero.

Fuente: Estimaciones del CONAPO con base en el *II Censo de Población y Vivienda 2005*.

Cuadro B.19.2. Nuevo León: Localidades y población por grado de marginación municipal y presencia de hablantes de lengua indígena, según grado de marginación a nivel localidad, 2005¹

Grado de marginación municipal y categorías según presencia de hablantes de lengua indígena	Total	Grado de marginación a nivel localidad				
		Muy alto	Alto	Medio	Bajo	Muy bajo
Localidades	2 051	177	777	413	435	249
Muy alto	---	---	---	---	---	---
Alto	479	115	275	63	21	5
Medio	239	15	121	45	41	17
Bajo	451	10	121	95	133	92
Muy bajo	882	37	260	210	240	135
Población	4 185 463	6 381	62 141	44 381	112 382	3 960 178
Muy alto	---	---	---	---	---	---
Alto	65 446	3 962	30 371	10 750	20 274	89
Medio	45 009	346	12 978	7 201	15 496	8 988
Bajo	102 206	158	5 921	8 888	18 363	68 876
Muy bajo	3 972 802	1 915	12 871	17 542	58 249	3 882 225
Localidades	2 051	177	777	413	435	249
Indígenas ²	1	---	---	---	1	---
Predominantemente indígenas ³	15	---	5	6	2	2
Moderada presencia indígena ⁴	62	1	24	21	11	5
Escasa presencia indígena ⁵	1 973	176	748	386	421	242
Población	4 185 463	6 381	62 141	44 381	112 382	3 960 178
Indígenas ²	8	---	---	---	8	---
Predominantemente indígenas ³	323	---	98	129	53	43
Moderada presencia indígena ⁴	1 553	10	557	506	299	181
Escasa presencia indígena ⁵	4 183 579	6 371	61 486	43 746	112 022	3 959 954

Notas: ¹ No se consideran 3 162 localidades de una y dos viviendas con una población de 13 588 habitantes, ni tampoco cinco localidades sin información de viviendas particulares con una población de 241 personas.

² Localidades con 70 por ciento o más de su población de 5 años o más hablante de lengua indígena.

³ Localidades con 40 a menos de 70 por ciento de su población de 5 años o más hablante de lengua indígena.

⁴ Localidades con 10 a menos de 40 por ciento de su población de 5 años o más hablante de lengua indígena.

⁵ Localidades con menos del 10 por ciento de su población de 5 años o más hablante de lengua indígena.

— Indica cero.

Fuente: Estimaciones del CONAPO con base en el *II Censo de Población y Vivienda 2005*.

Cuadro B.19.3. Nuevo León: Localidades y población por municipio según grado de marginación a nivel localidad, 2005¹

Clave de la entidad	Clave del municipio	Entidad federativa / Municipio	Localidades	Grado de marginación a nivel localidad					Población	Grado de marginación a nivel localidad				
				Muy alto	Alto	Medio	Bajo	Muy bajo		Muy alto	Alto	Medio	Bajo	Muy bajo
19		Nuevo León	2 051	177	777	413	435	249	4 185 463	6 381	62 141	44 381	112 382	3 960 178
19	001	Abasolo	4	---	1	1	1	1	2 728	---	9	12	9	2 698
19	002	Agualeguas	14	---	1	2	1	10	3 359	---	12	28	60	3 259
19	003	Los Aldamas	9	---	3	1	2	3	1 623	---	23	46	64	1 490
19	004	Allende	45	---	8	9	15	13	29 463	---	380	312	1 491	27 280
19	005	Anáhuac	29	1	17	7	3	1	17 207	30	335	240	484	16 118
19	006	Apodaca	31	---	5	6	5	15	418 597	---	105	118	5 951	412 423
19	007	Aramberri	120	47	55	14	4	---	14 307	1 946	3 954	3 004	5 403	---
19	008	Bustamante	6	---	3	1	1	1	3 226	---	50	11	11	3 154
19	009	Cadereyta Jiménez	138	---	26	41	52	19	72 201	---	900	2 862	8 219	60 220
19	010	Carmen	12	---	6	3	1	2	6 884	---	171	34	230	6 449
19	011	Cerralvo	18	---	8	3	4	3	7 718	---	163	99	331	7 125
19	012	Ciénega de Flores	22	---	9	3	2	8	14 133	---	248	60	28	13 797
19	013	China	42	3	20	6	9	4	9 975	34	261	296	661	8 723
19	014	Dr. Arroyo	192	19	135	27	9	2	32 937	424	17 679	4 250	10 546	38
19	015	Dr. Coss	31	---	7	8	12	4	1 468	---	59	107	564	738
19	016	Dr. González	22	1	8	3	9	1	2 837	11	158	49	2 613	6
19	017	Galeana	193	9	100	42	28	14	38 146	284	12 392	7 129	10 129	8 212
19	018	García	40	5	20	6	4	5	51 506	1 192	2 297	512	582	46 923
19	019	San Pedro Garza García	1	---	---	---	---	1	121 977	---	---	---	---	121 977
19	020	Gral. Bravo	28	1	13	4	5	5	5 067	5	166	90	945	3 861
19	021	Gral. Escobedo	8	---	2	3	1	2	299 300	---	1 242	2 877	28	295 153
19	022	Gral. Terán	100	2	27	14	33	24	13 282	37	510	848	3 316	8 571
19	023	Gral. Treviño	4	---	---	---	2	2	1 321	---	---	---	112	1 209
19	024	Gral. Zaragoza	66	28	31	5	2	---	5 375	898	2 451	208	1 818	---
19	025	Gral. Zuazua	23	---	8	8	3	4	6 812	---	226	174	38	6 374
19	026	Guadalupe	5	---	3	1	---	1	691 897	---	163	300	---	691 434
19	027	Los Herreras	6	---	---	1	4	1	1 812	---	---	25	336	1 451
19	028	Higuera	5	---	1	2	1	1	1 344	---	3	27	33	1 281
19	029	Hualahuises	19	---	3	7	7	2	6 463	---	45	420	486	5 512
19	030	Iturbide	36	13	17	3	1	2	3 434	489	859	150	1 897	39
19	031	Juárez	44	---	11	12	15	6	144 154	---	742	1 427	25 684	116 301
19	032	Lampazos de Naranjo	10	---	2	5	2	1	4 265	---	33	230	21	3 981
19	033	Linares	148	13	47	48	33	7	70 097	244	2 455	4 983	5 902	56 513
19	034	Marín	21	---	5	6	6	4	5 254	---	173	166	1 606	3 309
19	035	Melchor Ocampo	3	---	---	---	1	2	1 045	---	---	---	77	968
19	036	Mier y Noriega	19	1	14	4	---	---	7 017	67	4 637	2 313	---	---
19	037	Mina	24	6	13	3	2	---	5 244	62	508	72	4 602	---
19	038	Montemorelos	182	8	55	32	66	21	52 759	86	1 800	1 622	5 515	43 736
19	039	Monterrey	2	---	---	---	---	2	1 133 802	---	---	---	---	1 133 802

Continúa

Cuadro B.19.3. Nuevo León: Localidades y población por municipio según grado de marginación a nivel localidad, 2005¹

Clave de la entidad	Clave del municipio	Entidad federativa / Municipio	Localidades	Grado de marginación a nivel localidad					Población	Grado de marginación a nivel localidad				
				Muy alto	Alto	Medio	Bajo	Muy bajo		Muy alto	Alto	Medio	Bajo	Muy bajo
19	040	Parás	6	--	--	2	1	3	899	--	--	60	16	823
19	041	Pesquería	37	--	8	9	12	8	11 915	--	816	307	1 989	8 803
19	042	Los Ramones	49	2	9	11	19	8	6 039	58	140	326	2 437	3 078
19	043	Rayones	46	7	23	10	5	1	2 376	138	791	825	610	12
19	044	Sabinas Hidalgo	16	--	4	6	5	1	31 845	--	48	224	575	30 998
19	045	Salinas Victoria	67	1	18	21	16	11	27 253	13	4 279	6 147	4 944	11 870
19	046	San Nicolás de los Garza	1	--	--	--	--	1	476 761	--	--	--	--	476 761
19	047	Hidalgo	2	--	1	--	--	1	15 414	--	22	--	--	15 392
19	048	Santa Catarina	19	6	5	2	3	3	259 794	166	150	23	242	259 213
19	049	Santiago	56	4	17	11	15	9	37 521	197	608	1 368	883	34 465
19	050	Vallecillo	22	--	8	--	11	3	1 619	--	78	--	765	776
19	051	Villaldama	8	--	--	--	2	6	3 991	--	--	--	129	3 862

Notas: ¹ No se consideran 3 162 localidades de una y dos viviendas con una población de 13 588 habitantes, ni tampoco cinco localidades sin información de viviendas particulares con una población de 241 personas.
 --- Indica cero.

Fuente: Estimaciones del CONAPO con base en el *II Censo de Población y Vivienda 2005*.

Mapa B.20. Oaxaca: Localidades por grado de marginación y tamaño de localidad, 2005

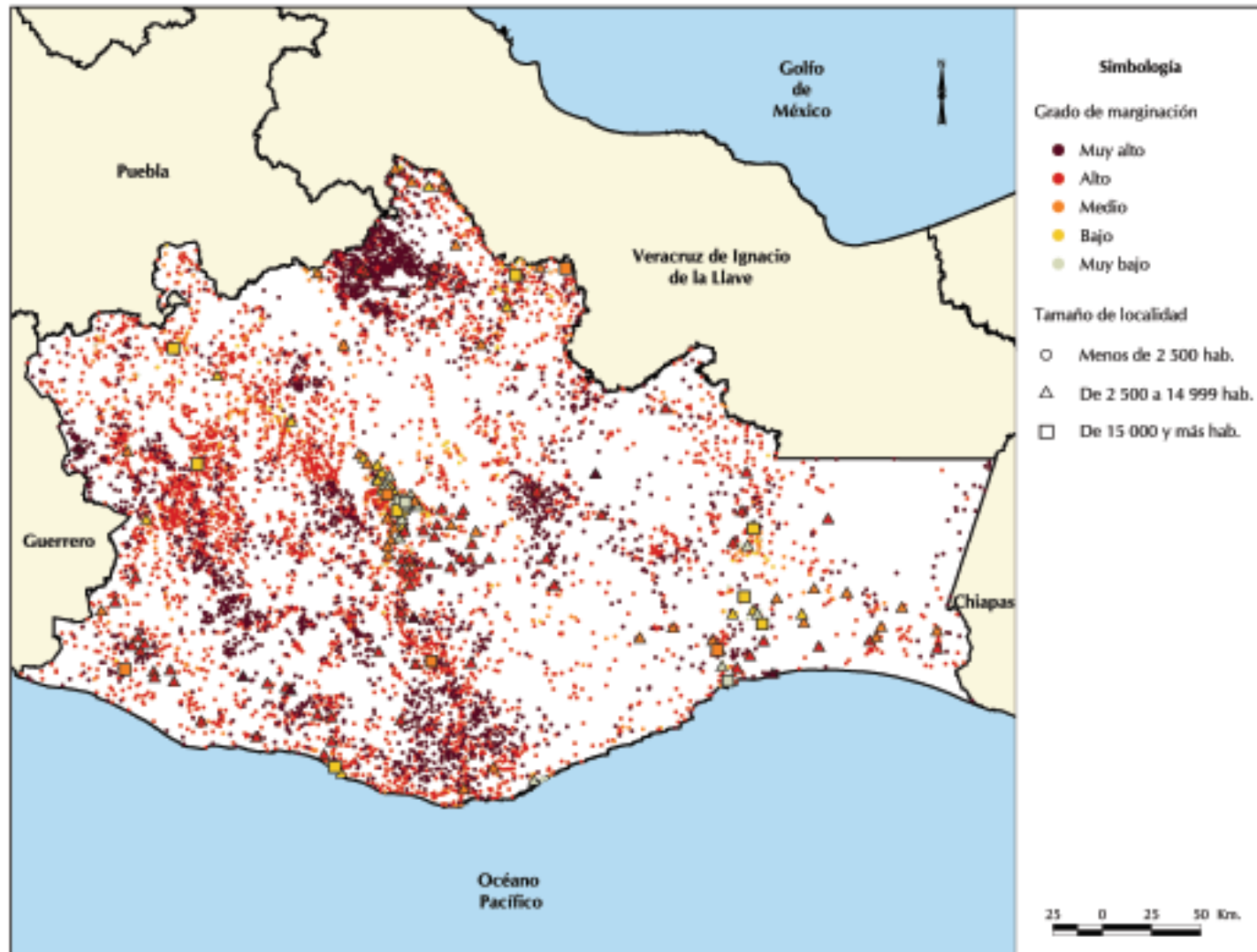

Fuente: Estimaciones del CONAPO con base en el II Censo de Población y Vivienda 2005.

Cuadro B.20.1. Oaxaca: Localidades y población por tamaño de localidad, según grado de marginación, 2005¹

Tamaño de localidad	Total	Grado de marginación a nivel localidad				
		Muy alto	Alto	Medio	Bajo	Muy bajo
Localidades	7 871	2 955	4 146	487	192	91
1 a 49 hab.	2 390	1 209	971	115	55	40
50 a 99 hab.	1 403	620	708	51	16	8
100 a 499 hab.	2 907	962	1 713	173	48	11
500 a 999 hab.	653	116	454	55	21	7
1 000 a 1 999 hab.	303	38	203	39	18	5
2 000 a 2 499 hab.	54	3	32	13	5	1
2 500 a 4 999 hab.	85	6	49	12	8	10
5 000 a 9 999 hab.	43	1	12	18	9	3
10 000 a 14 999 hab.	17	—	4	6	4	3
15 000 a 19 999 hab.	4	—	—	2	2	—
20 000 a 49 999 hab.	7	—	—	3	3	1
50 000 a 99 999 hab.	4	—	—	—	3	1
100 000 a 499 999 hab.	1	—	—	—	—	1
500 000 a 999 999 hab.	—	—	—	—	—	—
1 000 000 o más hab.	—	—	—	—	—	—
Población	3 493 840	447 209	1 458 020	551 448	552 515	484 648
1 a 49 hab.	62 067	31 749	25 413	2 861	1 164	880
50 a 99 hab.	101 228	44 637	51 211	3 670	1 146	564
100 a 499 hab.	682 039	209 888	412 602	43 194	13 004	3 351
500 a 999 hab.	459 118	79 465	318 924	39 748	16 130	4 851
1 000 a 1 999 hab.	417 992	50 283	279 492	56 456	24 427	7 334
2 000 a 2 499 hab.	120 601	6 806	71 553	28 520	11 361	2 361
2 500 a 4 999 hab.	292 655	19 090	172 140	39 373	25 644	36 408
5 000 a 9 999 hab.	297 807	5 291	77 721	131 470	61 197	22 128
10 000 a 14 999 hab.	207 579	—	48 964	75 131	48 605	34 879
15 000 a 19 999 hab.	72 376	—	—	35 842	36 534	—
20 000 a 49 999 hab.	226 952	—	—	95 183	89 199	42 570
50 000 a 99 999 hab.	295 418	—	—	—	224 104	71 314
100 000 a 499 999 hab.	258 008	—	—	—	—	258 008
500 000 a 999 999 hab.	—	—	—	—	—	—
1 000 000 o más hab.	—	—	—	—	—	—

Notas: ¹ No se consideran 2 312 localidades de una y dos viviendas con una población de 12 796 habitantes, ni tampoco tres localidades sin información de viviendas particulares con una población de 185 personas.

— Indica cero.

Fuente: Estimaciones del CONAPO con base en el *II Conteo de Población y Vivienda 2005*.

Cuadro B.20.2. Oaxaca: Localidades y población por grado de marginación municipal y presencia de hablantes de lengua indígena, según grado de marginación a nivel localidad, 2005¹

Grado de marginación municipal y categorías según presencia de hablantes de lengua indígena	Total	Grado de marginación a nivel localidad				
		Muy alto	Alto	Medio	Bajo	Muy bajo
Localidades	7 871	2 955	4 146	487	192	91
Muy alto	3 343	2 111	1 208	21	3	—
Alto	3 192	669	2 230	238	41	14
Medio	897	135	507	152	75	28
Bajo	365	32	172	69	61	31
Muy bajo	74	8	29	7	12	18
Población	3 493 840	447 209	1 458 020	551 448	552 515	484 648
Muy alto	853 586	368 946	477 736	6 642	262	—
Alto	1 194 381	68 762	817 722	261 274	45 621	1 002
Medio	572 831	7 150	117 357	253 945	174 862	19 517
Bajo	422 321	1 776	41 268	27 340	314 400	37 537
Muy bajo	450 721	575	3 937	2 247	17 370	426 592
Localidades	7 871	2 955	4 146	487	192	91
Indígenas ²	2 955	1 803	1 126	22	4	—
Predominantemente indígenas ³	658	212	401	30	14	1
Moderada presencia indígena ⁴	1 182	319	716	103	34	10
Escasa presencia indígena ⁵	3 076	621	1 903	332	140	80
Población	3 493 840	447 209	1 458 020	551 448	552 515	484 648
Indígenas ²	921 312	359 002	555 044	6 886	380	—
Predominantemente indígenas ³	288 725	19 016	129 394	34 308	98 198	7 809
Moderada presencia indígena ⁴	718 438	23 452	256 719	208 497	181 639	48 131
Escasa presencia indígena ⁵	1 565 365	45 739	516 863	301 757	272 298	428 708

Notas: ¹ No se consideran 2 312 localidades de una y dos viviendas con una población de 12 796 habitantes, ni tampoco tres localidades sin información de viviendas particulares con una población de 185 personas.

² Localidades con 70 por ciento o más de su población de 5 años o más hablante de lengua indígena.

³ Localidades con 40 a menos de 70 por ciento de su población de 5 años o más hablante de lengua indígena.

⁴ Localidades con 10 a menos de 40 por ciento de su población de 5 años o más hablante de lengua indígena.

⁵ Localidades con menos del 10 por ciento de su población de 5 años o más hablante de lengua indígena.

— Indica cero.

Fuente: Estimaciones del CONAPO con base en el *II Censo de Población y Vivienda 2005*.

Cuadro B.20.3. Oaxaca: Localidades y población por municipio según grado de marginación a nivel localidad, 2005¹

Clave de la entidad	Clave del municipio	Entidad federativa / Municipio	Localidades	Grado de marginación a nivel localidad					Población	Grado de marginación a nivel localidad				
				Muy alto	Alto	Medio	Bajo	Muy bajo		Muy alto	Alto	Medio	Bajo	Muy bajo
20		Oaxaca	7 871	2 955	4 146	487	192	91	3 493 840	447 209	1 458 020	551 448	552 515	484 648
20	001	Abejones	2	--	2	--	--	--	1 144	--	1 144	--	--	--
20	002	Acatlán de Pérez Figueroa	83	26	45	10	1	1	42 091	1 941	18 912	13 344	7 879	15
20	003	Asunción Cacalotepec	11	5	6	--	--	--	2 091	368	1 723	--	--	--
20	004	Asunción Cuyotepeji	3	--	3	--	--	--	743	--	743	--	--	--
20	005	Asunción Ixtaltepec	23	2	7	4	8	2	14 398	33	2 971	2 642	8 373	379
20	006	Asunción Nochixtlán	41	3	32	2	3	1	14 542	62	3 539	88	10 842	11
20	007	Asunción Ocotlán	2	--	2	--	--	--	3 257	--	3 257	--	--	--
20	008	Asunción Tlacolulita	2	--	2	--	--	--	699	--	699	--	--	--
20	009	Ayotzintepec	7	--	7	--	--	--	6 524	--	6 524	--	--	--
20	010	El Barrio de la Soledad	43	1	10	15	11	6	13 419	41	667	1 854	3 242	7 615
20	011	Calihualá	5	1	3	1	--	--	1 057	375	204	478	--	--
20	012	Candelaria Loxicha	47	29	18	--	--	--	8 501	4 054	4 447	--	--	--
20	013	Ciénega de Zimatlán	1	--	--	1	--	--	2 553	--	--	2 553	--	--
20	014	Ciudad Ixtepec	11	3	4	3	1	--	24 128	24	247	157	23 700	--
20	015	Coatecas Altas	14	9	5	--	--	--	4 877	4 157	720	--	--	--
20	016	Coicoyán de las Flores	16	15	1	--	--	--	7 598	7 564	34	--	--	--
20	017	La Compañía	12	2	9	--	1	--	3 367	94	3 254	--	19	--
20	018	Concepción Buenavista	6	--	5	1	--	--	801	--	504	297	--	--
20	019	Concepción Pápalo	12	2	10	--	--	--	2 909	537	2 372	--	--	--
20	020	Constancia del Rosario	10	6	4	--	--	--	3 760	2 099	1 661	--	--	--
20	021	Cosolapa	24	8	10	4	2	--	14 248	500	3 526	10 171	51	--
20	022	Cosoltepec	4	--	3	1	--	--	986	--	504	482	--	--
20	023	Cuilápam de Guerrero	19	2	11	4	2	--	15 041	77	2 230	11 573	1 161	--
20	024	Cuyamecalco Villa de Zaragoza	25	20	5	--	--	--	3 762	1 545	2 217	--	--	--
20	025	Chahuities	5	2	3	--	--	--	9 887	141	9 746	--	--	--
20	026	Chalcatongo de Hidalgo	26	--	25	1	--	--	7 471	--	5 380	2 091	--	--
20	027	Chiquihuitlán de Benito Juárez	7	4	3	--	--	--	2 357	361	1 996	--	--	--
20	028	Heroica Ciudad de Ejutla de Crespo	33	10	23	--	--	--	17 190	1 492	15 698	--	--	--
20	029	Eloxochitlán de Flores Magón	24	22	2	--	--	--	4 025	3 161	864	--	--	--
20	030	El Espinal	4	1	1	--	--	2	8 036	5	184	--	--	7 847
20	031	Tamazulapam del Espíritu Santo	28	22	6	--	--	--	6 901	3 519	3 382	--	--	--
20	032	Fresnillo de Trujano	5	1	3	1	--	--	852	12	542	298	--	--
20	033	Guadalupe Etla	2	--	--	1	--	1	2 349	--	--	512	--	1 837
20	034	Guadalupe de Ramírez	3	--	2	1	--	--	1 214	--	467	747	--	--
20	035	Guelatao de Juárez	2	--	--	--	1	1	465	--	--	--	12	453
20	036	Guevea de Humboldt	23	7	16	--	--	--	5 243	264	4 979	--	--	--
20	037	Mesones Hidalgo	21	6	15	--	--	--	3 940	876	3 064	--	--	--
20	038	Villa Hidalgo	6	5	1	--	--	--	1 945	286	1 659	--	--	--
20	039	Heroica Cd. de Huajuapam de León	49	3	33	7	5	1	57 797	229	8 855	1 178	46 864	671
20	040	Huautepec	24	20	4	--	--	--	5 670	5 367	303	--	--	--

Continúa

Cuadro B.20.3. Oaxaca: Localidades y población por municipio según grado de marginación a nivel localidad, 2005¹

Clave de la entidad	Clave del municipio	Entidad federativa / Municipio	Localidades	Grado de marginación a nivel localidad					Población	Grado de marginación a nivel localidad				
				Muy alto	Alto	Medio	Bajo	Muy bajo		Muy alto	Alto	Medio	Bajo	Muy bajo
20	041	Huautla de Jiménez	110	93	17	--	--	--	31 812	15 943	15 869	--	--	--
20	042	Ixtlán de Juárez	14	2	9	--	3	--	7 170	436	4 053	--	2 681	--
20	043	Juchitán de Zaragoza	26	11	11	3	1	--	85 706	909	4 911	9 172	70 714	--
20	044	Loma Bonita	61	16	32	10	1	2	38 723	645	6 341	31 416	9	312
20	045	Magdalena Apasco	7	--	2	--	4	1	6 141	--	515	--	4 126	1 500
20	046	Magdalena Jaltepec	22	1	18	3	--	--	3 461	9	2 735	717	--	--
20	047	Santa Magdalena Jicotlán	1	--	--	--	1	--	101	--	--	--	101	--
20	048	Magdalena Mixtepec	2	1	1	--	--	--	1 095	583	512	--	--	--
20	049	Magdalena Ocotlán	3	--	3	--	--	--	1 060	--	1 060	--	--	--
20	050	Magdalena Peñasco	20	8	11	1	--	--	3 448	1 165	2 241	42	--	--
20	051	Magdalena Teitipac	3	1	2	--	--	--	4 296	16	4 280	--	--	--
20	052	Magdalena Tequisistlán	17	8	5	3	--	1	5 995	305	1 262	4 413	--	15
20	053	Magdalena Tlacotepec	3	--	1	1	1	--	1 139	--	12	1 107	20	--
20	054	Magdalena Zahuatlán	3	--	3	--	--	--	407	--	407	--	--	--
20	055	Mariscala de Juárez	11	--	7	3	1	--	3 139	--	834	2 294	11	--
20	056	Mártires de Tacubaya	3	1	2	--	--	--	1 177	72	1 105	--	--	--
20	057	Matías Romero Avendaño	58	9	44	2	3	--	38 057	229	15 155	2 408	20 265	--
20	058	Mazatlán Villa de Flores	106	85	20	1	--	--	12 906	10 328	2 553	25	--	--
20	059	Miahuatlán de Porfirio Díaz	86	20	65	1	--	--	32 119	1 919	11 213	18 987	--	--
20	060	Mixistlán de la Reforma	11	5	6	--	--	--	2 436	151	2 285	--	--	--
20	061	Monjas	5	1	4	--	--	--	2 104	930	1 174	--	--	--
20	062	Natividad	1	--	--	1	--	--	546	--	--	546	--	--
20	063	Nazareno Etlá	2	--	1	--	--	1	3 720	--	180	--	--	3 540
20	064	Nejapa de Madero	20	7	9	4	--	--	7 258	290	1 870	5 098	--	--
20	065	Ixpantepec Nieves	8	2	6	--	--	--	1 368	59	1 309	--	--	--
20	066	Santiago Niltepec	23	8	13	2	--	--	4 928	182	1 834	2 912	--	--
20	067	Oaxaca de Juárez	29	5	16	1	3	4	264 984	367	1 327	227	4 511	258 552
20	068	Ocotlán de Morelos	25	7	14	4	--	--	19 558	452	4 698	14 408	--	--
20	069	La Pe	2	--	2	--	--	--	2 135	--	2 135	--	--	--
20	070	Pinotepa de Don Luis	13	11	2	--	--	--	6 645	713	5 932	--	--	--
20	071	Pluma Hidalgo	40	20	19	1	--	--	2 878	783	2 018	77	--	--
20	072	San José del Progreso	12	1	10	--	1	--	6 164	1 503	4 651	--	10	--
20	073	Putla Villa de Guerrero	75	10	52	12	1	--	29 641	549	13 946	4 651	10 495	--
20	074	Santa Catarina Quioquitani	1	--	1	--	--	--	439	--	439	--	--	--
20	075	Reforma de Pineda	2	--	1	1	--	--	2 689	--	57	2 632	--	--
20	076	La Reforma	10	1	5	4	--	--	3 062	31	1 007	2 024	--	--
20	077	Reyes Etlá	5	--	1	3	1	--	3 243	--	764	1 965	514	--
20	078	Rojas de Cuauhtémoc	1	--	--	--	1	--	959	--	--	--	959	--
20	079	Salina Cruz	18	2	9	4	2	1	76 187	203	2 315	1 899	456	71 314
20	080	San Agustín Amatengo	1	--	1	--	--	--	1 450	--	1 450	--	--	--
20	081	San Agustín Atenango	5	2	2	1	--	--	1 772	33	1 388	351	--	--

Continúa

Cuadro B.20.3. Oaxaca: Localidades y población por municipio según grado de marginación a nivel localidad, 2005¹

Clave de la entidad	Clave del municipio	Entidad federativa / Municipio	Localidades	Grado de marginación a nivel localidad					Población	Grado de marginación a nivel localidad				
				Muy alto	Alto	Medio	Bajo	Muy bajo		Muy alto	Alto	Medio	Bajo	Muy bajo
20	082	San Agustín Chayuco	9	--	8	1	--	--	4 481	--	4 316	165	--	--
20	083	San Agustín de las Juntas	6	--	4	1	1	--	5 639	--	377	47	5 215	--
20	084	San Agustín Etla	4	--	--	2	1	1	3 234	--	--	31	53	3 150
20	085	San Agustín Loxicha	61	41	20	--	--	--	17 813	11 864	5 949	--	--	--
20	086	San Agustín Tlacotepec	9	--	9	--	--	--	875	--	875	--	--	--
20	087	San Agustín Yatareni	6	--	4	1	--	1	3 166	--	134	2 997	--	35
20	088	San Andrés Cabecera Nueva	35	8	25	2	--	--	2 472	215	2 204	53	--	--
20	089	San Andrés Dinicuiti	5	--	5	--	--	--	2 109	--	2 109	--	--	--
20	090	San Andrés Huaxpaltepec	4	1	3	--	--	--	5 740	49	5 691	--	--	--
20	091	San Andrés Huayapam	11	--	3	2	4	2	4 504	--	123	61	177	4 143
20	092	San Andrés Ixtlahuaca	8	--	5	2	1	--	1 343	--	333	915	95	--
20	093	San Andrés Lagunas	4	--	2	2	--	--	527	--	291	236	--	--
20	094	San Andrés Nuxiño	22	--	21	1	--	--	1 908	--	1 797	111	--	--
20	095	San Andrés Paxtlán	17	15	2	--	--	--	4 051	3 439	612	--	--	--
20	096	San Andrés Sinaxtla	4	--	2	1	1	--	603	--	23	132	448	--
20	097	San Andrés Solaga	4	--	2	2	--	--	1 699	--	1 127	572	--	--
20	098	San Andrés Teotilalpam	16	8	8	--	--	--	4 218	558	3 660	--	--	--
20	099	San Andrés Tepetlapa	1	--	1	--	--	--	478	--	478	--	--	--
20	100	San Andrés Yaa	1	--	1	--	--	--	374	--	374	--	--	--
20	101	San Andrés Zabache	1	--	1	--	--	--	756	--	756	--	--	--
20	102	San Andrés Zautla	15	2	5	4	2	2	3 812	328	256	811	1 734	683
20	103	San Antonino Castillo Velasco	4	1	3	--	--	--	4 816	58	4 758	--	--	--
20	104	San Antonino el Alto	11	4	6	1	--	--	2 439	254	1 901	284	--	--
20	105	San Antonino Monte Verde	14	--	14	--	--	--	6 482	--	6 482	--	--	--
20	106	San Antonio Acutla	6	--	6	--	--	--	311	--	311	--	--	--
20	107	San Antonio de la Cal	8	1	6	--	1	--	15 062	49	573	--	14 440	--
20	108	San Antonio Huitepec	26	16	10	--	--	--	4 216	588	3 628	--	--	--
20	109	San Antonio Nanahuatípam	2	--	--	1	1	--	1 256	--	--	372	884	--
20	110	San Antonio Sinicahua	10	8	2	--	--	--	1 298	962	336	--	--	--
20	111	San Antonio Tepetlapa	3	1	2	--	--	--	3 873	2 071	1 802	--	--	--
20	112	San Baltazar Chichicápam	2	--	2	--	--	--	2 716	--	2 716	--	--	--
20	113	San Baltazar Loxicha	4	--	4	--	--	--	2 737	--	2 737	--	--	--
20	114	San Baltazar Yatzachi el Bajo	5	--	3	2	--	--	687	--	390	297	--	--
20	115	San Bartolo Coyotepec	6	1	2	1	1	1	7 842	53	31	27	3 194	4 537
20	116	San Bartolomé Ayautla	11	11	--	--	--	--	3 713	3 713	--	--	--	--
20	117	San Bartolomé Loxicha	11	6	5	--	--	--	2 593	239	2 354	--	--	--
20	118	San Bartolomé Quialana	3	--	2	1	--	--	2 484	--	2 453	31	--	--
20	119	San Bartolomé Yucuañe	1	--	1	--	--	--	363	--	363	--	--	--
20	120	San Bartolomé Zoogocho	1	--	1	--	--	--	381	--	381	--	--	--
20	121	San Bartolo Soyaltepec	11	--	9	2	--	--	670	--	435	235	--	--
20	122	San Bartolo Yautepec	3	--	2	1	--	--	652	--	31	621	--	--

Continúa

Cuadro B.20.3. Oaxaca: Localidades y población por municipio según grado de marginación a nivel localidad, 2005¹

Clave de la entidad	Clave del municipio	Entidad federativa / Municipio	Localidades	Grado de marginación a nivel localidad					Población	Grado de marginación a nivel localidad				
				Muy alto	Alto	Medio	Bajo	Muy bajo		Muy alto	Alto	Medio	Bajo	Muy bajo
20	123	San Bernardo Mixtepec	8	2	6	--	--	--	2 394	99	2 295	--	--	--
20	124	San Blas Atempa	17	15	2	--	--	--	16 865	4 600	12 265	--	--	--
20	125	San Carlos Yautepec	38	11	23	3	1	--	9 793	1 869	7 137	761	26	--
20	126	San Cristóbal Amatlán	6	1	5	--	--	--	3 978	29	3 949	--	--	--
20	127	San Cristóbal Amoltepec	7	1	6	--	--	--	1 179	13	1 166	--	--	--
20	128	San Cristóbal Lachirioag	1	--	1	--	--	--	1 130	--	1 130	--	--	--
20	129	San Cristóbal Suchixtlahuaca	1	--	--	--	1	--	226	--	--	--	226	--
20	130	San Dionisio del Mar	5	1	4	--	--	--	5 157	19	5 138	--	--	--
20	131	San Dionisio Ocotepc	16	11	5	--	--	--	9 433	697	8 736	--	--	--
20	132	San Dionisio Ocotlán	3	--	2	--	1	--	1 091	--	123	--	968	--
20	133	San Esteban Atatlahuca	32	11	21	--	--	--	3 670	396	3 274	--	--	--
20	134	San Felipe Jalapa de Díaz	40	27	13	--	--	--	25 393	11 098	14 295	--	--	--
20	135	San Felipe Tejalapam	29	1	17	10	1	--	6 221	16	2 428	3 732	45	--
20	136	San Felipe Usila	28	6	22	--	--	--	11 622	598	11 024	--	--	--
20	137	San Francisco Cahuacuá	23	13	10	--	--	--	3 124	957	2 167	--	--	--
20	138	San Francisco Cajonos	2	--	--	1	1	--	364	--	--	158	206	--
20	139	San Francisco Chapulapa	13	10	3	--	--	--	1 954	1 410	544	--	--	--
20	140	San Francisco Chindúa	2	--	2	--	--	--	670	--	670	--	--	--
20	141	San Francisco del Mar	12	1	11	--	--	--	6 827	37	6 790	--	--	--
20	142	San Francisco Huehuetlán	5	3	2	--	--	--	1 251	315	936	--	--	--
20	143	San Francisco Ixhuatán	13	1	11	1	--	--	9 010	149	3 437	5 424	--	--
20	144	San Francisco Jaltepetongo	11	--	9	1	1	--	881	--	824	41	16	--
20	145	San Francisco Lachigoló	7	--	4	1	1	1	1 913	--	165	25	1 683	40
20	146	San Francisco Logueche	5	4	1	--	--	--	2 240	1 358	882	--	--	--
20	147	San Francisco Nuxaño	2	--	2	--	--	--	337	--	337	--	--	--
20	148	San Francisco Ozolotepec	3	1	2	--	--	--	1 835	412	1 423	--	--	--
20	149	San Francisco Sola	8	4	4	--	--	--	1 309	203	1 106	--	--	--
20	150	San Francisco Tlaxtlahuaca	11	1	7	3	--	--	10 274	40	449	9 785	--	--
20	151	San Francisco Teopan	3	--	3	--	--	--	384	--	384	--	--	--
20	152	San Francisco Tlapancingo	5	4	1	--	--	--	1 231	662	569	--	--	--
20	153	San Gabriel Mixtepec	18	9	9	--	--	--	3 829	344	3 485	--	--	--
20	154	San Ildefonso Amatlán	6	--	6	--	--	--	2 009	--	2 009	--	--	--
20	155	San Ildefonso Sola	11	4	6	1	--	--	774	415	344	15	--	--
20	156	San Ildefonso Villa Alta	9	1	5	--	3	--	3 100	360	1 453	--	1 287	--
20	157	San Jacinto Amilpas	1	--	--	--	--	1	10 100	--	--	--	--	10 100
20	158	San Jacinto Tlacotepec	11	6	5	--	--	--	2 145	870	1 275	--	--	--
20	159	San Jerónimo Coatlán	19	8	11	--	--	--	4 885	953	3 932	--	--	--
20	160	San Jerónimo Silacayoapilla	4	--	3	1	--	--	1 742	--	1 595	147	--	--
20	161	San Jerónimo Sosola	26	3	21	2	--	--	2 695	48	2 523	124	--	--
20	162	San Jerónimo Taviche	5	4	1	--	--	--	1 728	64	1 664	--	--	--
20	163	San Jerónimo Tecoátl	5	4	1	--	--	--	1 520	706	814	--	--	--

Continúa

Cuadro B.20.3. Oaxaca: Localidades y población por municipio según grado de marginación a nivel localidad, 2005¹

Clave de la entidad	Clave del municipio	Entidad federativa / Municipio	Localidades	Grado de marginación a nivel localidad					Población	Grado de marginación a nivel localidad				
				Muy alto	Alto	Medio	Bajo	Muy bajo		Muy alto	Alto	Medio	Bajo	Muy bajo
20	164	San Jorge Nuchita	5	--	5	--	--	--	2 957	--	2 957	--	--	--
20	165	San José Ayuquila	4	--	4	--	--	--	1 324	--	1 324	--	--	--
20	166	San José Chiltepec	31	6	18	5	1	1	10 158	204	6 217	436	3 279	22
20	167	San José del Peñasco	5	--	5	--	--	--	1 863	--	1 863	--	--	--
20	168	San José Estancia Grande	1	--	1	--	--	--	946	--	946	--	--	--
20	169	San José Independencia	11	10	1	--	--	--	3 689	2 843	846	--	--	--
20	170	San José Lachiguiri	9	8	1	--	--	--	3 541	3 434	107	--	--	--
20	171	San José Tenango	132	125	7	--	--	--	18 086	16 114	1 972	--	--	--
20	172	San Juan Achiutla	7	--	5	1	1	--	382	--	204	142	36	--
20	173	San Juan Atepec	2	--	2	--	--	--	1 296	--	1 296	--	--	--
20	174	Animas Trujano	4	--	1	1	1	1	3 189	--	96	43	13	3 037
20	175	San Juan Bautista Atatlahuca	4	1	3	--	--	--	1 383	6	1 377	--	--	--
20	176	San Juan Bautista Coixtlahuaca	24	10	14	--	--	--	2 832	616	2 216	--	--	--
20	177	San Juan Bautista Cuicatlán	28	2	16	7	2	1	9 159	35	2 830	5 334	896	64
20	178	San Juan Bautista Guelache	8	--	2	3	2	1	4 890	--	855	1 589	1 036	1 410
20	179	San Juan Bautista Jayacatlán	1	--	1	--	--	--	1 254	--	1 254	--	--	--
20	180	San Juan Bautista Lo de Soto	2	--	2	--	--	--	2 132	--	2 132	--	--	--
20	181	San Juan Bautista Suchitepec	4	--	3	1	--	--	410	--	394	16	--	--
20	182	San Juan Bautista Tlacoatzintepec	7	3	4	--	--	--	2 232	146	2 086	--	--	--
20	183	San Juan Bautista Tlachichilco	5	--	4	1	--	--	1 443	--	1 313	130	--	--
20	184	San Juan Bautista Tuxtepec	121	18	63	20	15	5	144 219	1 226	26 762	10 120	105 970	141
20	185	San Juan Cacahuatpec	10	--	9	1	--	--	8 087	--	4 396	3 691	--	--
20	186	San Juan Cieneguilla	1	--	1	--	--	--	551	--	551	--	--	--
20	187	San Juan Coatzacoatz	7	7	--	--	--	--	2 010	2 010	--	--	--	--
20	188	San Juan Colorado	9	3	6	--	--	--	8 667	473	8 194	--	--	--
20	189	San Juan Comaltepec	6	3	3	--	--	--	2 389	1 181	1 208	--	--	--
20	190	San Juan Cotzocón	37	12	21	4	--	--	22 133	4 386	15 800	1 947	--	--
20	191	San Juan Chicomezúchil	1	--	--	1	--	--	270	--	--	270	--	--
20	192	San Juan Chilateca	2	--	1	--	1	--	1 323	--	25	--	1 298	--
20	193	San Juan del Estado	2	1	--	1	--	--	2 193	12	--	2 181	--	--
20	194	San Juan del Río	1	--	--	1	--	--	1 227	--	--	1 227	--	--
20	195	San Juan Diuxi	2	1	1	--	--	--	1 280	42	1 238	--	--	--
20	196	San Juan Evangelista Analco	2	--	1	1	--	--	412	--	13	399	--	--
20	197	San Juan Guelavía	3	--	3	--	--	--	2 931	--	2 931	--	--	--
20	198	San Juan Guichicovi	58	18	39	1	--	--	27 547	3 597	22 364	1 586	--	--
20	199	San Juan Ihualtepec	3	1	2	--	--	--	717	21	696	--	--	--
20	200	San Juan Juquila Mixes	10	6	4	--	--	--	3 546	1 219	2 327	--	--	--
20	201	San Juan Juquila Vijanos	8	2	6	--	--	--	1 908	228	1 680	--	--	--
20	202	San Juan Lachao	26	6	20	--	--	--	3 881	386	3 495	--	--	--
20	203	San Juan Lachigalla	10	4	6	--	--	--	3 363	1 314	2 049	--	--	--
20	204	San Juan Lajarcia	3	--	1	2	--	--	674	--	32	642	--	--

Continúa

Cuadro B.20.3. Oaxaca: Localidades y población por municipio según grado de marginación a nivel localidad, 2005¹

Clave de la entidad	Clave del municipio	Entidad federativa / Municipio	Localidades	Grado de marginación a nivel localidad					Población	Grado de marginación a nivel localidad				
				Muy alto	Alto	Medio	Bajo	Muy bajo		Muy alto	Alto	Medio	Bajo	Muy bajo
20	205	San Juan Lalana	53	32	21	--	--	--	16 314	5 854	10 460	--	--	--
20	206	San Juan de los Cués	7	--	6	1	--	--	2 446	--	988	1 458	--	--
20	207	San Juan Mazatlán	31	11	20	--	--	--	16 118	4 245	11 873	--	--	--
20	208	San Juan Mixtepec - Distr. 08 -	61	35	26	--	--	--	7 417	2 585	4 832	--	--	--
20	209	San Juan Mixtepec - Distr. 26 -	1	--	1	--	--	--	903	--	903	--	--	--
20	210	San Juan Ñumí	23	1	21	1	--	--	5 796	508	5 261	27	--	--
20	211	San Juan Ozolotepec	6	4	2	--	--	--	2 764	1 385	1 379	--	--	--
20	212	San Juan Petlapa	6	5	1	--	--	--	2 717	1 944	773	--	--	--
20	213	San Juan Quiáhijé	6	3	3	--	--	--	4 108	92	4 016	--	--	--
20	214	San Juan Quiotepec	5	1	4	--	--	--	2 429	130	2 299	--	--	--
20	215	San Juan Sayultepec	3	--	1	1	1	--	649	--	222	12	415	--
20	216	San Juan Tabaá	2	--	2	--	--	--	1 091	--	1 091	--	--	--
20	217	San Juan Tamazola	27	18	9	--	--	--	2 972	604	2 368	--	--	--
20	218	San Juan Teita	1	--	1	--	--	--	507	--	507	--	--	--
20	219	San Juan Teitipac	1	--	1	--	--	--	2 547	--	2 547	--	--	--
20	220	San Juan Tepeuxila	5	--	5	--	--	--	2 897	--	2 897	--	--	--
20	221	San Juan Teposcolula	16	1	11	3	1	--	1 337	81	721	515	20	--
20	222	San Juan Yaeé	3	--	3	--	--	--	1 495	--	1 495	--	--	--
20	223	San Juan Yatzona	2	--	2	--	--	--	552	--	552	--	--	--
20	224	San Juan Yucuita	3	1	1	--	1	--	655	30	141	--	484	--
20	225	San Lorenzo	8	3	5	--	--	--	5 781	2 106	3 675	--	--	--
20	226	San Lorenzo Albarradas	10	2	6	1	1	--	2 424	29	2 185	19	191	--
20	227	San Lorenzo Cacaotepec	11	--	3	4	2	2	11 545	--	163	177	7 250	3 955
20	228	San Lorenzo Cuaunecuiltitla	1	1	--	--	--	--	738	738	--	--	--	--
20	229	San Lorenzo Texmelucan	25	20	5	--	--	--	6 298	3 459	2 839	--	--	--
20	230	San Lorenzo Victoria	2	--	2	--	--	--	948	--	948	--	--	--
20	231	San Lucas Camotlán	2	1	1	--	--	--	2 508	113	2 395	--	--	--
20	232	San Lucas Ojitlán	58	28	30	--	--	--	19 835	4 247	15 588	--	--	--
20	233	San Lucas Quiaviní	1	--	1	--	--	--	1 769	--	1 769	--	--	--
20	234	San Lucas Zoquiápam	30	22	8	--	--	--	7 384	5 389	1 995	--	--	--
20	235	San Luis Amatlán	25	13	12	--	--	--	3 378	730	2 648	--	--	--
20	236	San Marcial Ozolotepec	17	16	1	--	--	--	1 355	404	951	--	--	--
20	237	San Marcos Arteaga	5	--	3	1	1	--	2 100	--	1 093	996	11	--
20	238	San Martín de los Cansecos	3	--	2	1	--	--	761	--	739	22	--	--
20	239	San Martín Huamelúlpam	12	--	12	--	--	--	1 012	--	1 012	--	--	--
20	240	San Martín Itunyoso	5	3	2	--	--	--	2 554	1 764	790	--	--	--
20	241	San Martín Lachilá	2	--	2	--	--	--	977	--	977	--	--	--
20	242	San Martín Peras	37	36	1	--	--	--	12 360	12 317	43	--	--	--
20	243	San Martín Tilcajete	1	--	--	1	--	--	1 624	--	--	1 624	--	--
20	244	San Martín Tlaxiapa	10	2	5	3	--	--	3 595	661	1 055	1 879	--	--
20	245	San Martín Zacatepec	5	1	4	--	--	--	1 193	29	1 164	--	--	--

Continúa

Cuadro B.20.3. Oaxaca: Localidades y población por municipio según grado de marginación a nivel localidad, 2005¹

Clave de la entidad	Clave del municipio	Entidad federativa / Municipio	Localidades	Grado de marginación a nivel localidad					Población	Grado de marginación a nivel localidad				
				Muy alto	Alto	Medio	Bajo	Muy bajo		Muy alto	Alto	Medio	Bajo	Muy bajo
20	246	San Mateo Cajonos	2	--	2	--	--	--	574	--	574	--	--	--
20	247	Capulálpam de Méndez	3	--	1	1	1	--	1 313	--	27	76	1 210	--
20	248	San Mateo del Mar	13	10	3	--	--	--	12 663	10 571	2 092	--	--	--
20	249	San Mateo Yoloxochitlán	3	--	3	--	--	--	3 294	--	3 294	--	--	--
20	250	San Mateo Etlatongo	7	--	3	3	1	--	1 075	--	483	576	16	--
20	251	San Mateo Nejápam	4	--	4	--	--	--	1 118	--	1 118	--	--	--
20	252	San Mateo Peñasco	5	1	4	--	--	--	1 732	634	1 098	--	--	--
20	253	San Mateo Piñas	35	28	7	--	--	--	2 572	1 442	1 130	--	--	--
20	254	San Mateo Río Hondo	34	20	14	--	--	--	2 736	773	1 963	--	--	--
20	255	San Mateo Sindihui	3	--	3	--	--	--	1 871	--	1 871	--	--	--
20	256	San Mateo Tlapiltepec	1	--	1	--	--	--	222	--	222	--	--	--
20	257	San Melchor Betaza	3	--	3	--	--	--	919	--	919	--	--	--
20	258	San Miguel Achiutla	5	--	5	--	--	--	799	--	799	--	--	--
20	259	San Miguel Ahuehuetitlán	4	1	3	--	--	--	2 210	39	2 171	--	--	--
20	260	San Miguel Aloápam	3	1	2	--	--	--	2 637	11	2 626	--	--	--
20	261	San Miguel Amatitlán	18	1	17	--	--	--	5 929	17	5 912	--	--	--
20	262	San Miguel Amatitlán	4	--	1	3	--	--	1 006	--	637	369	--	--
20	263	San Miguel Coatlán	22	21	1	--	--	--	2 747	1 353	1 394	--	--	--
20	264	San Miguel Chichahua	29	19	10	--	--	--	2 005	620	1 385	--	--	--
20	265	San Miguel Chimalapa	24	11	12	1	--	--	6 518	1 245	4 648	625	--	--
20	266	San Miguel del Puerto	35	13	22	--	--	--	7 370	507	6 863	--	--	--
20	267	San Miguel del Río	1	--	--	1	--	--	269	--	--	269	--	--
20	268	San Miguel Ejutla	5	2	3	--	--	--	778	63	715	--	--	--
20	269	San Miguel el Grande	14	2	10	2	--	--	3 064	86	2 124	854	--	--
20	270	San Miguel Huautla	10	5	5	--	--	--	1 215	434	781	--	--	--
20	271	San Miguel Mixtepec	11	9	2	--	--	--	2 378	1 620	758	--	--	--
20	272	San Miguel Panixtlahuaca	5	3	2	--	--	--	5 658	117	5 541	--	--	--
20	273	San Miguel Peras	10	7	3	--	--	--	3 126	1 432	1 694	--	--	--
20	274	San Miguel Piedras	7	--	7	--	--	--	1 364	--	1 364	--	--	--
20	275	San Miguel Quetzaltepec	13	8	5	--	--	--	5 983	1 291	4 692	--	--	--
20	276	San Miguel Santa Flor	7	5	2	--	--	--	782	151	631	--	--	--
20	277	Villa Sola de Vega	101	55	45	1	--	--	11 626	3 652	7 923	51	--	--
20	278	San Miguel Soyaltepec	49	18	26	4	1	--	34 794	8 270	17 024	9 114	386	--
20	279	San Miguel Suchixtepec	10	5	5	--	--	--	2 619	211	2 408	--	--	--
20	280	Villa Talea de Castro	5	--	4	1	--	--	2 237	--	603	1 634	--	--
20	281	San Miguel Tecumatlán	3	--	3	--	--	--	219	--	219	--	--	--
20	282	San Miguel Tenango	4	2	2	--	--	--	675	68	607	--	--	--
20	283	San Miguel Tequixtepec	5	--	4	1	--	--	947	--	928	19	--	--
20	284	San Miguel Tilquiápam	2	1	1	--	--	--	3 442	45	3 397	--	--	--
20	285	San Miguel Tlacamama	11	3	8	--	--	--	3 003	69	2 934	--	--	--
20	286	San Miguel Tlacotepec	12	3	9	--	--	--	3 301	234	3 067	--	--	--

Continúa

Cuadro B.20.3. Oaxaca: Localidades y población por municipio según grado de marginación a nivel localidad, 2005¹

Clave de la entidad	Clave del municipio	Entidad federativa / Municipio	Localidades	Grado de marginación a nivel localidad					Población	Grado de marginación a nivel localidad				
				Muy alto	Alto	Medio	Bajo	Muy bajo		Muy alto	Alto	Medio	Bajo	Muy bajo
20	287	San Miguel Tulancingo	8	—	8	—	—	—	308	—	308	—	—	—
20	288	San Miguel Yotao	3	—	3	—	—	—	632	—	632	—	—	—
20	289	San Nicolás	3	—	3	—	—	—	1 037	—	1 037	—	—	—
20	290	San Nicolás Hidalgo	4	—	3	1	—	—	936	—	155	781	—	—
20	291	San Pablo Coatlán	7	1	6	—	—	—	3 874	64	3 810	—	—	—
20	292	San Pablo Cuatro Venados	13	6	7	—	—	—	1 248	440	808	—	—	—
20	293	San Pablo Etla	10	—	2	2	2	4	12 212	—	75	121	3 165	8 851
20	294	San Pablo Huitzo	7	—	5	1	1	—	5 885	—	320	323	5 242	—
20	295	San Pablo Huixtepec	8	4	2	1	1	—	8 190	53	29	8 068	40	—
20	296	San Pablo Macuiltianguis	3	—	2	1	—	—	944	—	541	403	—	—
20	297	San Pablo Tijaltepec	12	3	9	—	—	—	2 529	247	2 282	—	—	—
20	298	San Pablo Villa de Mitla	8	2	4	2	—	—	11 216	144	2 668	8 404	—	—
20	299	San Pablo Yaganiza	2	—	2	—	—	—	1 000	—	1 000	—	—	—
20	300	San Pedro Amuzgos	7	1	6	—	—	—	5 464	40	5 424	—	—	—
20	301	San Pedro Apóstol	2	—	2	—	—	—	1 498	—	1 498	—	—	—
20	302	San Pedro Atoyac	10	5	5	—	—	—	3 464	426	3 038	—	—	—
20	303	San Pedro Cajonos	2	—	1	1	—	—	987	—	959	28	—	—
20	304	San Pedro Coxcaltepec Cántaros	8	—	8	—	—	—	864	—	864	—	—	—
20	305	San Pedro Comitancillo	1	—	—	—	1	—	3 857	—	—	—	3 857	—
20	306	San Pedro el Alto	24	13	11	—	—	—	3 920	1 506	2 414	—	—	—
20	307	San Pedro Huamelula	20	3	14	3	—	—	8 824	40	6 210	2 574	—	—
20	308	San Pedro Huilotepec	1	—	1	—	—	—	2 667	—	2 667	—	—	—
20	309	San Pedro Ixcatlán	21	18	3	—	—	—	10 925	7 373	3 552	—	—	—
20	310	San Pedro Ixtlahuaca	15	1	11	3	—	—	5 321	60	2 115	3 146	—	—
20	311	San Pedro Jaltepetongo	1	—	1	—	—	—	271	—	271	—	—	—
20	312	San Pedro Jicayán	18	10	8	—	—	—	10 249	2 365	7 884	—	—	—
20	313	San Pedro Jocotipac	4	1	3	—	—	—	821	20	801	—	—	—
20	314	San Pedro Juchatengo	8	2	5	1	—	—	1 594	36	220	1 338	—	—
20	315	San Pedro Mártir	3	1	2	—	—	—	1 781	28	1 753	—	—	—
20	316	San Pedro Mártir Quiechapa	1	—	1	—	—	—	722	—	722	—	—	—
20	317	San Pedro Mártir Yucuxaco	10	—	8	2	—	—	1 360	—	1 027	333	—	—
20	318	San Pedro Mixtepec - Distr. 22 -	46	9	29	5	1	2	33 627	289	12 645	492	20 178	23
20	319	San Pedro Mixtepec - Distr. 26 -	1	—	1	—	—	—	1 066	—	1 066	—	—	—
20	320	San Pedro Molinos	4	—	4	—	—	—	727	—	727	—	—	—
20	321	San Pedro Nopala	9	1	8	—	—	—	810	46	764	—	—	—
20	322	San Pedro Ocopetatlillo	1	1	—	—	—	—	897	897	—	—	—	—
20	323	San Pedro Ocotepc	5	2	3	—	—	—	2 171	132	2 039	—	—	—
20	324	San Pedro Pochutla	114	37	69	7	—	1	38 674	2 087	19 076	17 491	—	20
20	325	San Pedro Quiatoni	39	32	7	—	—	—	9 794	2 514	7 280	—	—	—
20	326	San Pedro Sochiapam	8	4	4	—	—	—	4 596	2 547	2 049	—	—	—
20	327	San Pedro Tapanatepec	33	10	22	1	—	—	13 183	282	5 619	7 282	—	—

Continúa

Cuadro B.20.3. Oaxaca: Localidades y población por municipio según grado de marginación a nivel localidad, 2005¹

Clave de la entidad	Clave del municipio	Entidad federativa / Municipio	Localidades	Grado de marginación a nivel localidad					Población	Grado de marginación a nivel localidad				
				Muy alto	Alto	Medio	Bajo	Muy bajo		Muy alto	Alto	Medio	Bajo	Muy bajo
20	328	San Pedro Taviche	3	2	1	--	--	--	1 054	87	967	--	--	--
20	329	San Pedro Teozacoalco	9	--	9	--	--	--	1 280	--	1 280	--	--	--
20	330	San Pedro Teutila	16	4	12	--	--	--	4 123	216	3 907	--	--	--
20	331	San Pedro Tidaá	3	--	3	--	--	--	646	--	646	--	--	--
20	332	San Pedro Topiltepec	2	--	1	1	--	--	354	--	208	146	--	--
20	333	San Pedro Totolapa	11	1	7	2	1	--	2 623	17	836	1 761	9	--
20	334	Villa de Tututepec de Melchor O.	80	19	59	2	--	--	40 478	1 445	38 411	622	--	--
20	335	San Pedro Yaneri	2	--	2	--	--	--	943	--	943	--	--	--
20	336	San Pedro Yólox	5	--	5	--	--	--	2 758	--	2 758	--	--	--
20	337	San Pedro y San Pablo Ayutla	29	25	4	--	--	--	4 296	2 033	2 263	--	--	--
20	338	Villa de Etla	5	--	1	1	2	1	7 637	--	55	117	7 054	411
20	339	San Pedro y San Pablo Teposcolula	19	--	7	8	4	--	3 639	--	857	932	1 850	--
20	340	San Pedro y San Pablo Tequixtepec	12	2	8	2	--	--	1 684	21	1 269	394	--	--
20	341	San Pedro Yucunama	2	--	1	1	--	--	239	--	216	23	--	--
20	342	San Raymundo Jalpan	5	1	2	1	1	--	1 788	31	46	1 686	25	--
20	343	San Sebastián Abasolo	2	--	1	--	1	--	1 514	--	269	--	1 245	--
20	344	San Sebastián Coatlán	8	3	5	--	--	--	2 482	90	2 392	--	--	--
20	345	San Sebastián Ixcapa	6	1	4	1	--	--	3 364	85	2 626	653	--	--
20	346	San Sebastián Nicananduta	3	--	3	--	--	--	1 412	--	1 412	--	--	--
20	347	San Sebastián Río Hondo	16	4	12	--	--	--	3 069	254	2 815	--	--	--
20	348	San Sebastián Tecomaxtlahuaca	47	13	32	2	--	--	6 870	1 486	3 460	1 924	--	--
20	349	San Sebastián Teitipac	2	--	2	--	--	--	1 955	--	1 955	--	--	--
20	350	San Sebastián Tutla	3	--	--	--	1	2	15 922	--	--	--	30	15 892
20	351	San Simón Almolongas	8	3	5	--	--	--	1 847	69	1 778	--	--	--
20	352	San Simón Zahuatlán	10	7	3	--	--	--	2 481	1 390	1 091	--	--	--
20	353	Santa Ana	3	1	2	--	--	--	1 685	15	1 670	--	--	--
20	354	Santa Ana Ateixtlahuaca	3	3	--	--	--	--	556	556	--	--	--	--
20	355	Santa Ana Cuauhtémoc	8	6	2	--	--	--	770	246	524	--	--	--
20	356	Santa Ana del Valle	1	--	1	--	--	--	1 996	--	1 996	--	--	--
20	357	Santa Ana Tavela	1	--	1	--	--	--	1 011	--	1 011	--	--	--
20	358	Santa Ana Tlapacoyan	4	--	4	--	--	--	1 682	--	1 682	--	--	--
20	359	Santa Ana Yareni	1	--	1	--	--	--	937	--	937	--	--	--
20	360	Santa Ana Zegache	3	--	3	--	--	--	3 196	--	3 196	--	--	--
20	361	Santa Catalina Quierí	1	--	1	--	--	--	992	--	992	--	--	--
20	362	Santa Catalina Cuixtla	1	--	1	--	--	--	1 265	--	1 265	--	--	--
20	363	Santa Catalina Ixtepeji	14	2	8	2	--	2	2 453	28	1 711	626	--	88
20	364	Santa Catalina Juquila	56	23	33	--	--	--	14 293	2 112	12 181	--	--	--
20	365	Santa Catalina Lachatao	15	--	14	1	--	--	1 093	--	942	151	--	--
20	366	Santa Catalina Loxicha	20	16	4	--	--	--	4 106	885	3 221	--	--	--
20	367	Santa Catalina Mechoacán	3	1	2	--	--	--	4 405	45	4 360	--	--	--
20	368	Santa Catalina Minas	4	1	3	--	--	--	1 696	18	1 678	--	--	--

Continúa

Cuadro B.20.3. Oaxaca: Localidades y población por municipio según grado de marginación a nivel localidad, 2005¹

Clave de la entidad	Clave del municipio	Entidad federativa / Municipio	Localidades	Grado de marginación a nivel localidad					Población	Grado de marginación a nivel localidad				
				Muy alto	Alto	Medio	Bajo	Muy bajo		Muy alto	Alto	Medio	Bajo	Muy bajo
20	369	Santa Catarina Quiané	2	—	1	1	—	—	1 551	—	9	1 542	—	—
20	370	Santa Catarina Tayata	8	1	5	1	1	—	596	13	332	25	226	—
20	371	Santa Catarina Ticuá	6	—	5	1	—	—	919	—	904	15	—	—
20	372	Santa Catarina Yasonotú	16	5	11	—	—	—	1 864	603	1 261	—	—	—
20	373	Santa Catarina Zapoquila	4	—	4	—	—	—	391	—	391	—	—	—
20	374	Santa Cruz Acatepec	4	3	1	—	—	—	1 301	224	1 077	—	—	—
20	375	Santa Cruz Amilpas	1	—	—	—	1	—	8 804	—	—	—	8 804	—
20	376	Santa Cruz de Bravo	1	—	—	1	—	—	379	—	—	379	—	—
20	377	Santa Cruz Itundujía	76	49	27	—	—	—	10 249	3 119	7 130	—	—	—
20	378	Santa Cruz Mixtepec	9	4	4	1	—	—	2 969	608	1 659	702	—	—
20	379	Santa Cruz Nundaco	21	3	18	—	—	—	2 992	186	2 506	—	—	—
20	380	Santa Cruz Papalutla	3	—	2	1	—	—	1 910	—	1 803	107	—	—
20	381	Santa Cruz Tacache de Mina	3	—	—	2	—	1	2 483	—	—	2 469	—	14
20	382	Santa Cruz Tacahua	9	5	4	—	—	—	1 130	136	994	—	—	—
20	383	Santa Cruz Tayata	6	—	3	2	1	—	541	—	454	75	12	—
20	384	Santa Cruz Xitla	5	2	3	—	—	—	3 923	33	3 890	—	—	—
20	385	Santa Cruz Xoxocotlán	22	1	8	6	4	3	65 837	16	608	2 832	60 405	1 976
20	386	Santa Cruz Zenzontepec	66	56	10	—	—	—	16 753	13 280	3 473	—	—	—
20	387	Santa Gertrudis	5	—	3	—	1	1	2 661	—	2 622	—	26	13
20	388	Santa Inés del Monte	12	6	6	—	—	—	2 274	617	1 657	—	—	—
20	389	Santa Inés Yatzeche	1	—	1	—	—	—	975	—	975	—	—	—
20	390	Santa Lucía del Camino	2	—	—	—	—	2	45 752	—	—	—	—	45 752
20	391	Santa Lucía Miahuatlán	9	9	—	—	—	—	3 012	3 012	—	—	—	—
20	392	Santa Lucía Monteverde	29	19	10	—	—	—	6 397	3 413	2 984	—	—	—
20	393	Santa Lucía Ocotlán	4	—	4	—	—	—	3 580	—	3 580	—	—	—
20	394	Santa María Alotepec	4	1	3	—	—	—	2 526	32	2 494	—	—	—
20	395	Santa María Apazco	12	10	2	—	—	—	1 620	988	632	—	—	—
20	396	Santa María la Asunción	4	4	—	—	—	—	3 223	3 223	—	—	—	—
20	397	Heroica Ciudad de Tlaxiaco	101	11	85	2	3	—	34 494	795	16 262	606	16 831	—
20	398	Ayoquezo de Aldama	8	2	6	—	—	—	4 375	47	4 328	—	—	—
20	399	Santa María Atzompa	14	2	6	4	1	1	19 848	63	1 245	17 472	1 051	17
20	400	Santa María Camotlán	2	—	1	—	1	—	1 319	—	1 294	—	25	—
20	401	Santa María Colotepec	66	15	47	3	1	—	19 201	1 368	8 330	789	8 714	—
20	402	Santa María Cortijo	1	—	1	—	—	—	969	—	969	—	—	—
20	403	Santa María Coyotepec	8	—	—	4	1	3	2 034	—	—	122	1 776	136
20	404	Santa María Chachoápam	6	—	5	—	1	—	737	—	729	—	8	—
20	405	Villa de Chilapa de Díaz	6	1	4	1	—	—	1 680	10	518	1 152	—	—
20	406	Santa María Chilchotla	110	99	11	—	—	—	20 567	16 636	3 931	—	—	—
20	407	Santa María Chimalapa	37	22	15	—	—	—	8 579	2 333	6 246	—	—	—
20	408	Santa María del Rosario	9	—	8	1	—	—	425	—	363	62	—	—
20	409	Santa María del Tule	4	—	1	—	2	1	8 259	—	36	—	392	7 831

Continúa

Cuadro B.20.3. Oaxaca: Localidades y población por municipio según grado de marginación a nivel localidad, 2005¹

Clave de la entidad	Clave del municipio	Entidad federativa / Municipio	Localidades	Grado de marginación a nivel localidad					Población	Grado de marginación a nivel localidad				
				Muy alto	Alto	Medio	Bajo	Muy bajo		Muy alto	Alto	Medio	Bajo	Muy bajo
20	410	Santa María Ecatepec	10	1	7	2	--	--	3 627	261	2 509	857	--	--
20	411	Santa María Guelacé	3	--	1	1	1	--	710	--	10	33	667	--
20	412	Santa María Guienagati	23	14	9	--	--	--	2 881	632	2 249	--	--	--
20	413	Santa María Huatulco	61	9	37	8	1	6	33 141	421	9 647	9 603	127	13 343
20	414	Santa María Huazolotitlán	11	1	10	--	--	--	10 223	49	10 174	--	--	--
20	415	Santa María Ipalapa	6	--	5	1	--	--	4 249	--	4 235	14	--	--
20	416	Santa María Ixcatlán	2	1	1	--	--	--	573	14	559	--	--	--
20	417	Santa María Jacatepec	29	7	15	6	1	--	8 891	571	4 752	2 383	1 185	--
20	418	Santa María Jalapa del Marqués	20	9	10	1	--	--	11 113	576	2 029	8 508	--	--
20	419	Santa María Jaltianguis	2	--	1	--	1	--	569	--	14	--	555	--
20	420	Santa María Lachixiá	5	1	3	1	--	--	1 454	324	1 104	26	--	--
20	421	Santa María Mixtequilla	8	3	4	1	--	--	4 220	65	629	3 526	--	--
20	422	Santa María Nativitas	5	--	5	--	--	--	581	--	581	--	--	--
20	423	Santa María Nduayaco	11	3	8	--	--	--	520	61	459	--	--	--
20	424	Santa María Ozolotepec	22	18	4	--	--	--	3 988	1 941	2 047	--	--	--
20	425	Santa María Pápalo	3	1	2	--	--	--	2 087	402	1 685	--	--	--
20	426	Santa María Peñoles	33	24	9	--	--	--	7 640	5 694	1 946	--	--	--
20	427	Santa María Petapa	14	3	8	2	--	1	13 848	113	4 695	9 013	--	27
20	428	Santa María Quiépolani	4	1	3	--	--	--	1 537	298	1 239	--	--	--
20	429	Santa María Sola	7	1	6	--	--	--	1 488	59	1 429	--	--	--
20	430	Santa María Tataltepec	2	--	2	--	--	--	303	--	303	--	--	--
20	431	Santa María Tecomavaca	4	1	2	1	--	--	1 683	29	100	1 554	--	--
20	432	Santa María Temascalapa	2	--	2	--	--	--	924	--	924	--	--	--
20	433	Santa María Temascaltepec	6	5	1	--	--	--	2 624	2 487	137	--	--	--
20	434	Santa María Teopoxco	29	24	5	--	--	--	4 434	2 868	1 566	--	--	--
20	435	Santa María Tepantlali	15	9	6	--	--	--	2 315	381	1 934	--	--	--
20	436	Santa María Texcatitlán	2	1	1	--	--	--	910	13	897	--	--	--
20	437	Santa María Tlahuilottepec	34	25	9	--	--	--	8 990	3 047	5 943	--	--	--
20	438	Santa María Tlaxiá	11	9	2	--	--	--	1 560	702	858	--	--	--
20	439	Santa María Tonameca	96	33	57	5	1	--	21 201	4 628	13 575	2 769	229	--
20	440	Santa María Totolapilla	1	--	1	--	--	--	878	--	878	--	--	--
20	441	Santa María Xadani	4	2	2	--	--	--	7 250	52	7 198	--	--	--
20	442	Santa María Yalina	1	--	1	--	--	--	292	--	292	--	--	--
20	443	Santa María Yavesía	1	--	--	--	1	--	402	--	--	--	402	--
20	444	Santa María Yolotepec	4	2	2	--	--	--	423	131	292	--	--	--
20	445	Santa María Yosoyúa	6	--	6	--	--	--	1 284	--	1 284	--	--	--
20	446	Santa María Yucuhiti	46	2	41	3	--	--	6 496	83	5 799	614	--	--
20	447	Santa María Zacatepec	29	3	26	--	--	--	13 701	185	13 516	--	--	--
20	448	Santa María Zaniza	6	3	3	--	--	--	1 808	447	1 361	--	--	--
20	449	Santa María Zoquitlán	17	6	11	--	--	--	3 123	292	2 831	--	--	--
20	450	Santiago Amoltepec	41	37	4	--	--	--	11 096	9 253	1 843	--	--	--

Continúa

Cuadro B.20.3. Oaxaca: Localidades y población por municipio según grado de marginación a nivel localidad, 2005¹

Clave de la entidad	Clave del municipio	Entidad federativa / Municipio	Localidades	Grado de marginación a nivel localidad					Población	Grado de marginación a nivel localidad				
				Muy alto	Alto	Medio	Bajo	Muy bajo		Muy alto	Alto	Medio	Bajo	Muy bajo
20	451	Santiago Apoala	7	3	4	--	--	--	815	341	474	--	--	--
20	452	Santiago Apóstol	5	1	4	--	--	--	3 825	22	3 803	--	--	--
20	453	Santiago Astata	8	1	4	2	1	--	3 642	56	1 285	2 291	10	--
20	454	Santiago Atitlán	17	10	7	--	--	--	3 187	1 145	2 042	--	--	--
20	455	Santiago Ayuquilli	5	1	4	--	--	--	2 235	36	2 199	--	--	--
20	456	Santiago Cacaloxtotec	2	--	2	--	--	--	1 494	--	1 494	--	--	--
20	457	Santiago Camotlán	9	5	3	1	--	--	3 083	1 254	1 815	14	--	--
20	458	Santiago Comaltepec	5	--	3	2	--	--	1 380	--	371	1 009	--	--
20	459	Santiago Chazumba	23	2	16	3	2	--	4 195	30	1 556	552	2 057	--
20	460	Santiago Choapam	12	6	6	--	--	--	4 969	2 494	2 475	--	--	--
20	461	Santiago del Río	3	1	2	--	--	--	519	22	497	--	--	--
20	462	Santiago Huajolotitlán	16	1	8	4	2	1	4 007	17	1 463	662	1 739	126
20	463	Santiago Huaucilla	7	--	6	1	--	--	579	--	340	239	--	--
20	464	Santiago Ihuitlán Plumas	4	1	2	1	--	--	419	60	142	217	--	--
20	465	Santiago Ixcuintepec	4	1	3	--	--	--	1 426	129	1 297	--	--	--
20	466	Santiago Ixtayutla	28	19	8	1	--	--	11 528	8 132	2 799	597	--	--
20	467	Santiago Jamiltepec	29	5	19	5	--	--	17 151	462	15 789	900	--	--
20	468	Santiago Jocotepec	31	8	23	--	--	--	12 395	2 047	10 348	--	--	--
20	469	Santiago Juxtahuaca	73	41	30	1	--	1	33 380	12 475	11 709	8 972	--	224
20	470	Santiago Lachiguiri	32	12	20	--	--	--	4 276	303	3 973	--	--	--
20	471	Santiago Lalopa	2	--	2	--	--	--	414	--	414	--	--	--
20	472	Santiago Laollaga	6	1	4	1	--	--	2 709	16	442	2 251	--	--
20	473	Santiago Laxopa	5	--	5	--	--	--	1 281	--	1 281	--	--	--
20	474	Santiago Llano Grande	5	1	4	--	--	--	3 011	27	2 984	--	--	--
20	475	Santiago Matatlán	18	12	5	--	1	--	9 184	1 841	7 320	--	23	--
20	476	Santiago Miltepec	3	--	2	1	--	--	256	--	74	182	--	--
20	477	Santiago Minas	14	5	9	--	--	--	1 504	424	1 080	--	--	--
20	478	Santiago Nacaltepec	8	--	8	--	--	--	1 944	--	1 944	--	--	--
20	479	Santiago Nejapilla	2	--	2	--	--	--	185	--	185	--	--	--
20	480	Santiago Nundiche	14	1	13	--	--	--	859	11	848	--	--	--
20	481	Santiago Nuyoó	16	2	13	1	--	--	2 173	70	1 727	376	--	--
20	482	Santiago Pinotepa Nacional	55	18	32	3	1	1	44 295	1 168	16 797	25 889	18	423
20	483	Santiago Suchilquitongo	7	--	2	3	2	--	8 516	--	106	7 568	842	--
20	484	Santiago Tamazola	5	--	5	--	--	--	3 950	--	3 950	--	--	--
20	485	Santiago Tapextla	6	2	4	--	--	--	2 810	232	2 578	--	--	--
20	486	Villa Tejúpam de la Unión	9	--	7	2	--	--	2 129	--	1 161	968	--	--
20	487	Santiago Tenango	13	--	10	3	--	--	1 764	--	1 199	565	--	--
20	488	Santiago Tepetlapa	2	--	2	--	--	--	109	--	109	--	--	--
20	489	Santiago Tetepec	12	--	12	--	--	--	4 700	--	4 700	--	--	--
20	490	Santiago Texcalcingo	9	6	3	--	--	--	2 781	1 826	955	--	--	--
20	491	Santiago Textitlán	11	--	11	--	--	--	3 884	--	3 884	--	--	--

Continúa

Cuadro B.20.3. Oaxaca: Localidades y población por municipio según grado de marginación a nivel localidad, 2005¹

Clave de la entidad	Clave del municipio	Entidad federativa / Municipio	Localidades	Grado de marginación a nivel localidad					Población	Grado de marginación a nivel localidad				
				Muy alto	Alto	Medio	Bajo	Muy bajo		Muy alto	Alto	Medio	Bajo	Muy bajo
20	492	Santiago Tilantongo	23	9	13	1	--	--	3 339	892	1 951	496	--	--
20	493	Santiago Tillo	2	--	--	1	1	--	468	--	--	355	113	--
20	494	Santiago Tlazoyaltepec	58	32	26	--	--	--	4 330	1 902	2 428	--	--	--
20	495	Santiago Xanica	14	11	3	--	--	--	2 749	1 557	1 192	--	--	--
20	496	Santiago Xiacuí	5	--	1	2	2	--	1 681	--	16	554	1 111	--
20	497	Santiago Yaitepec	1	1	--	--	--	--	3 665	3 665	--	--	--	--
20	498	Santiago Yaveo	29	7	19	3	--	--	4 981	109	4 737	135	--	--
20	499	Santiago Yolomécatl	7	--	5	1	--	1	1 892	--	124	1 751	--	17
20	500	Santiago Yosondúa	41	11	29	1	--	--	7 184	731	5 471	982	--	--
20	501	Santiago Yucuyachi	2	--	2	--	--	--	742	--	742	--	--	--
20	502	Santiago Zacatepec	6	2	4	--	--	--	4 869	1 452	3 417	--	--	--
20	503	Santiago Zochila	1	--	1	--	--	--	440	--	440	--	--	--
20	504	Nuevo Zoquiapam	3	--	1	2	--	--	1 486	--	301	1 185	--	--
20	505	Santo Domingo Ingenio	7	1	3	3	--	--	7 289	27	1 493	5 769	--	--
20	506	Santo Domingo Albarradas	2	--	2	--	--	--	747	--	747	--	--	--
20	507	Santo Domingo Armenta	4	1	3	--	--	--	3 022	458	2 564	--	--	--
20	508	Santo Domingo Chihuitán	6	1	2	1	1	1	1 363	8	44	32	1 266	13
20	509	Santo Domingo de Morelos	21	17	4	--	--	--	8 751	5 850	2 901	--	--	--
20	510	Santo Domingo Ixcatlán	8	1	7	--	--	--	1 582	26	1 556	--	--	--
20	511	Santo Domingo Nuxaá	56	19	34	2	1	--	3 212	885	2 129	184	14	--
20	512	Santo Domingo Ozolotepec	3	2	1	--	--	--	962	112	850	--	--	--
20	513	Santo Domingo Petapa	16	2	14	--	--	--	7 567	158	7 409	--	--	--
20	514	Santo Domingo Roayaga	2	1	1	--	--	--	863	376	487	--	--	--
20	515	Santo Domingo Tehuantepec	53	13	32	5	1	2	57 030	694	13 613	39 686	53	2 984
20	516	Santo Domingo Teojomulco	22	4	18	--	--	--	3 945	188	3 757	--	--	--
20	517	Santo Domingo Tepuxtepec	19	18	1	--	--	--	3 694	2 314	1 380	--	--	--
20	518	Santo Domingo Tlatayápam	2	--	1	1	--	--	141	--	10	131	--	--
20	519	Santo Domingo Tomaltepec	2	--	--	1	1	--	2 266	--	--	2 061	205	--
20	520	Santo Domingo Tonalá	14	2	8	2	1	1	6 525	63	3 228	1 017	2 198	19
20	521	Santo Domingo Tonaltepec	4	--	4	--	--	--	289	--	289	--	--	--
20	522	Santo Domingo Xagacía	3	--	3	--	--	--	918	--	918	--	--	--
20	523	Santo Domingo Yanhuatlán	16	2	10	2	2	--	1 454	59	450	84	861	--
20	524	Santo Domingo Yodohino	1	--	1	--	--	--	435	--	435	--	--	--
20	525	Santo Domingo Zanatepec	15	3	9	3	--	--	10 629	192	2 355	8 082	--	--
20	526	Santos Reyes Nopala	33	20	13	--	--	--	14 426	3 198	11 228	--	--	--
20	527	Santos Reyes Pápalo	3	2	1	--	--	--	2 636	546	2 090	--	--	--
20	528	Santos Reyes Tepejillo	5	2	3	--	--	--	1 114	30	1 084	--	--	--
20	529	Santos Reyes Yucuná	5	4	1	--	--	--	1 322	1 086	236	--	--	--
20	530	Santo Tomás Jalieza	4	--	2	1	--	1	2 880	--	1 884	959	--	37
20	531	Santo Tomás Mazaltepec	1	--	--	1	--	--	1 878	--	--	1 878	--	--
20	532	Santo Tomás Ocotepc	15	1	14	--	--	--	3 789	46	3 743	--	--	--

Continúa

Cuadro B.20.3. Oaxaca: Localidades y población por municipio según grado de marginación a nivel localidad, 2005¹

Clave de la entidad	Clave del municipio	Entidad federativa / Municipio	Localidades	Grado de marginación a nivel localidad					Población	Grado de marginación a nivel localidad				
				Muy alto	Alto	Medio	Bajo	Muy bajo		Muy alto	Alto	Medio	Bajo	Muy bajo
20	533	Santo Tomás Tamazulapan	6	2	4	—	—	—	1 837	46	1 791	—	—	—
20	534	San Vicente Coatlán	5	4	1	—	—	—	3 356	196	3 160	—	—	—
20	535	San Vicente Lachixío	5	1	4	—	—	—	3 142	119	3 023	—	—	—
20	536	San Vicente Nuñú	5	—	5	—	—	—	465	—	465	—	—	—
20	537	Silacayoápan	27	4	20	2	1	—	6 472	483	5 729	224	36	—
20	538	Sitio de Xitlapehua	4	1	3	—	—	—	699	13	686	—	—	—
20	539	Soledad Etlá	7	—	1	—	2	4	4 178	—	45	—	3 133	1 000
20	540	Villa de Tamazulápan del Progreso	19	3	14	—	1	1	6 633	98	1 070	—	5 441	24
20	541	Tanetze de Zaragoza	2	—	1	1	—	—	1 575	—	515	1 060	—	—
20	542	Taniche	1	—	1	—	—	—	739	—	739	—	—	—
20	543	Tataltepec de Valdés	9	2	7	—	—	—	5 371	2 530	2 841	—	—	—
20	544	Teococuilco de Marcos Pérez	2	—	—	2	—	—	1 237	—	—	1 237	—	—
20	545	Teotitlán de Flores Magón	10	—	5	3	2	—	8 648	—	679	7 915	54	—
20	546	Teotitlán del Valle	8	1	4	2	1	—	5 599	91	4 522	833	153	—
20	547	Teotongo	8	—	6	2	—	—	926	—	396	530	—	—
20	548	Tepelmeme Villa de Morelos	15	5	9	—	1	—	1 429	166	1 250	—	13	—
20	549	Tezoatlán de Segura y Luna	29	1	25	1	2	—	11 006	22	8 098	413	2 473	—
20	550	San Jerónimo Tlacoahuaya	4	1	2	—	1	—	4 667	18	2 462	—	2 187	—
20	551	Tlacolula de Matamoros	11	1	8	2	—	—	16 471	60	2 313	14 098	—	—
20	552	Tlacotepec Plumas	4	—	2	2	—	—	468	—	43	425	—	—
20	553	Tlalixtac de Cabrera	16	1	7	4	3	1	8 349	55	640	7 542	103	9
20	554	Totontepec Villa de Morelos	12	5	7	—	—	—	4 770	1 498	3 272	—	—	—
20	555	Trinidad Zaachila	4	—	3	1	—	—	2 804	—	1 924	880	—	—
20	556	La Trinidad Vista Hermosa	3	—	3	—	—	—	233	—	233	—	—	—
20	557	Unión Hidalgo	4	—	3	—	1	—	12 960	—	105	—	12 855	—
20	558	Valerio Trujano	2	—	1	1	—	—	1 495	—	626	869	—	—
20	559	San Juan Bautista Valle Nacional	62	18	39	3	2	—	21 097	1 367	11 421	7 122	1 187	—
20	560	Villa Díaz Ordaz	6	1	5	—	—	—	5 854	17	5 837	—	—	—
20	561	Yaxe	1	—	1	—	—	—	2 442	—	2 442	—	—	—
20	562	Magdalena Yodocono de Porfirio D.	3	—	2	1	—	—	1 195	—	479	716	—	—
20	563	Yogana	2	2	—	—	—	—	1 144	1 144	—	—	—	—
20	564	Yutanduchi de Guerrero	2	—	2	—	—	—	1 175	—	1 175	—	—	—
20	565	Villa de Zaachila	12	2	8	2	—	—	27 978	65	13 733	14 180	—	—
20	566	Zapotitlán del Río	16	8	8	—	—	—	3 252	1 715	1 537	—	—	—
20	567	Zapotitlán Lagunas	12	6	6	—	—	—	3 075	665	2 410	—	—	—
20	568	Zapotitlán Palmas	4	1	2	1	—	—	1 373	11	1 331	31	—	—
20	569	Santa Inés de Zaragoza	25	—	23	2	—	—	1 613	—	1 393	220	—	—
20	570	Zimatlán de Álvarez	30	8	15	6	1	—	18 251	909	3 948	13 377	17	—

Notas: ¹ No se consideran 2 312 localidades de una y dos viviendas con una población de 12 796 habitantes, ni tampoco tres localidades sin información de viviendas particulares con una población de 185 personas.
— Indica cero.

Fuente: Estimaciones del CONAPO con base en el *II Censo de Población y Vivienda 2005*.

Mapa B.21. Puebla: Localidades por grado de marginación y tamaño de localidad, 2005

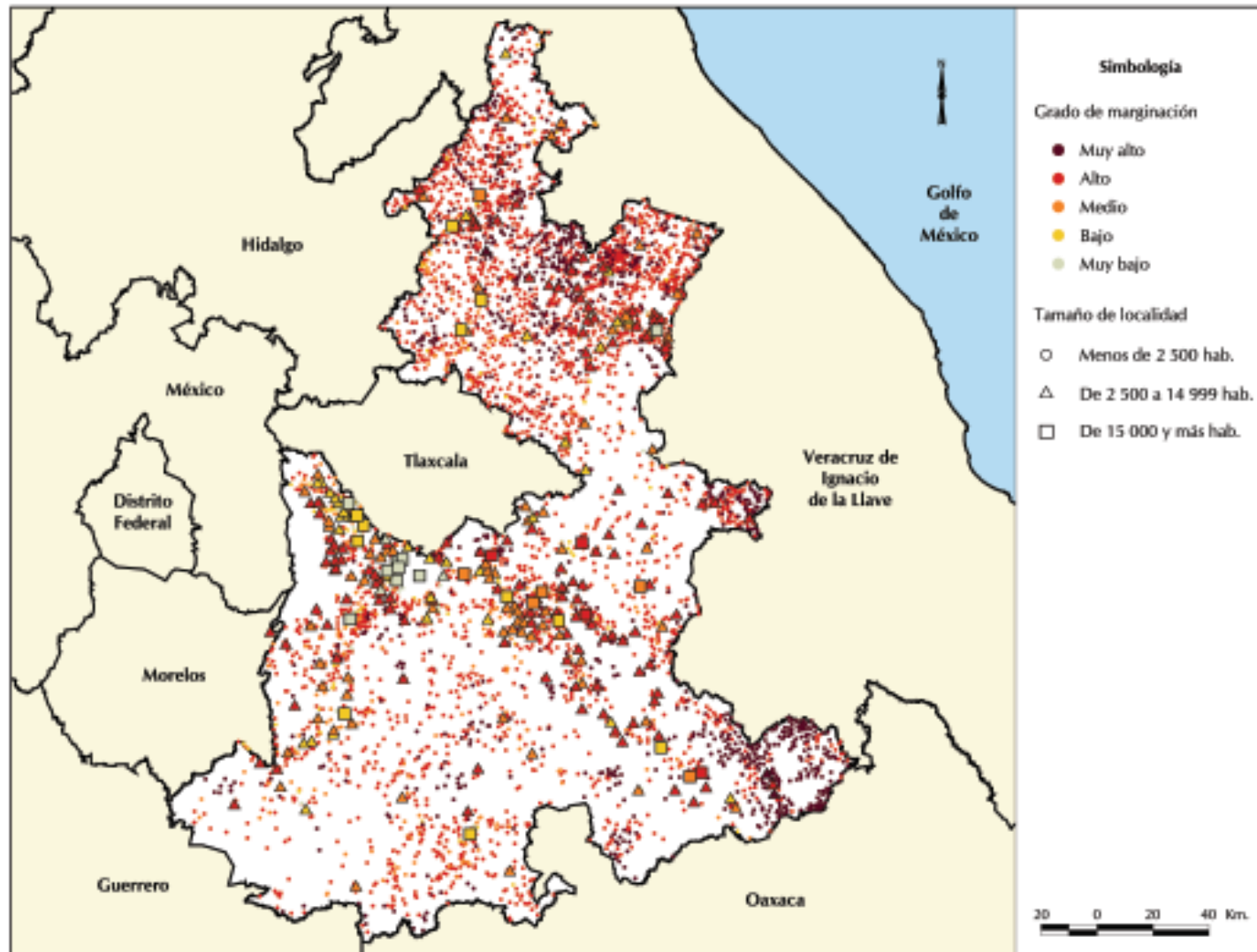

Fuente: Estimaciones del CONAPO con base en el II Censo de Población y Vivienda 2005.

Cuadro B.21.1. Puebla: Localidades y población por tamaño de localidad, según grado de marginación, 2005¹

Tamaño de localidad	Total	Grado de marginación a nivel localidad				
		Muy alto	Alto	Medio	Bajo	Muy bajo
Localidades	4 970	1 181	3 070	461	178	80
1 a 49 hab.	1 255	474	587	96	56	42
50 a 99 hab.	677	195	421	40	15	6
100 a 499 hab.	1 777	404	1 223	106	33	11
500 a 999 hab.	561	68	421	60	7	5
1 000 a 1 999 hab.	358	30	244	70	11	3
2 000 a 4 999 hab.	76	7	47	11	11	—
2 500 a 4 999 hab.	151	3	85	48	14	1
5 000 a 9 999 hab.	66	—	35	16	14	1
10 000 a 14 999 hab.	18	—	3	8	5	2
15 000 a 19 999 hab.	9	—	3	2	3	1
20 000 a 49 999 hab.	14	—	1	3	7	3
50 000 a 99 999 hab.	6	—	—	1	1	4
100 000 a 499 999 hab.	1	—	—	—	1	—
500 000 a 999 999 hab.	—	—	—	—	—	—
1 000 000 o más hab.	1	—	—	—	—	1
Población	5 374 797	228 139	1 736 914	747 202	813 663	1 848 879
1 a 49 hab.	32 394	11 864	15 962	2 406	1 296	866
50 a 99 hab.	48 978	13 996	30 937	2 549	1 070	426
100 a 499 hab.	433 120	90 164	305 944	27 760	6 976	2 276
500 a 999 hab.	394 754	46 253	296 835	43 314	4 789	3 563
1 000 a 1 999 hab.	494 113	42 086	337 025	95 997	14 680	4 325
2 000 a 4 999 hab.	170 730	15 780	105 922	24 186	24 842	—
2 500 a 4 999 hab.	516 894	7 996	288 312	168 112	49 390	3 084
5 000 a 9 999 hab.	465 229	—	241 521	110 102	104 891	8 715
10 000 a 14 999 hab.	218 743	—	39 790	94 446	60 601	23 906
15 000 a 19 999 hab.	148 483	—	49 862	34 847	47 645	16 129
20 000 a 49 999 hab.	398 957	—	24 804	82 966	207 356	83 831
50 000 a 99 999 hab.	414 654	—	—	60 517	51 898	302 239
100 000 a 499 999 hab.	238 229	—	—	—	238 229	—
500 000 a 999 999 hab.	—	—	—	—	—	—
1 000 000 o más hab.	1 399 519	—	—	—	—	1 399 519

Notas: ¹ No se consideran 1 378 localidades de una y dos viviendas con una población de 8 336 habitantes.

— Indica cero.

Fuente: Estimaciones del CONAPO con base en el *II Censo de Población y Vivienda 2005*.

Cuadro B.21.2. Puebla: Localidades y población por grado de marginación municipal y presencia de hablantes de lengua indígena, según grado de marginación a nivel localidad, 2005¹

Grado de marginación municipal y categorías según presencia de hablantes de lengua indígena	Total	Grado de marginación a nivel localidad				
		Muy alto	Alto	Medio	Bajo	Muy bajo
Localidades	4 970	1 181	3 070	461	178	80
Muy alto	706	432	269	4	1	—
Alto	2 724	574	1 884	202	48	16
Medio	1 071	119	687	181	65	19
Bajo	320	38	164	53	35	30
Muy bajo	149	18	66	21	29	15
Población	5 374 797	228 139	1 736 914	747 202	813 663	1 848 879
Muy alto	296 886	138 239	157 204	498	945	—
Alto	1 384 941	80 141	1 019 836	223 122	52 463	9 379
Medio	1 126 249	5 717	407 385	407 344	299 324	6 479
Bajo	884 535	2 816	102 370	104 887	371 071	303 391
Muy bajo	1 682 186	1 226	50 119	11 351	89 860	1 529 630
Localidades	4 970	1 181	3 070	461	178	80
Indígenas ²	818	487	331	—	—	—
Predominantemente indígenas ³	291	77	207	7	—	—
Moderada presencia indígena ⁴	643	149	452	32	5	5
Escasa presencia indígena ⁵	3 218	468	2 080	422	173	75
Población	5 374 797	228 139	1 736 914	747 202	813 663	1 848 879
Indígenas ²	397 404	150 660	246 744	—	—	—
Predominantemente indígenas ³	195 110	10 961	162 159	21 990	—	—
Moderada presencia indígena ⁴	352 947	20 638	248 973	63 898	10 361	9 077
Escasa presencia indígena ⁵	4 429 336	45 880	1 079 038	661 314	803 302	1 839 802

Notas: ¹ No se consideran 1 378 localidades de una y dos viviendas con una población de 8 336 habitantes.

² Localidades con 70 por ciento o más de su población de 5 años o más hablante de lengua indígena.

³ Localidades con 40 a menos de 70 por ciento de su población de 5 años o más hablante de lengua indígena.

⁴ Localidades con 10 a menos de 40 por ciento de su población de 5 años o más hablante de lengua indígena.

⁵ Localidades con menos del 10 por ciento de su población de 5 años o más hablante de lengua indígena.

— Indica cero.

Fuente: Estimaciones del CONAPO con base en el *II Censo de Población y Vivienda 2005*.

Cuadro B.21.3. Puebla: Localidades y población por municipio según grado de marginación a nivel localidad, 2005¹

Clave de la entidad	Clave del municipio	Entidad federativa / Municipio	Localidades	Grado de marginación a nivel localidad					Población	Grado de marginación a nivel localidad				
				Muy alto	Alto	Medio	Bajo	Muy bajo		Muy alto	Alto	Medio	Bajo	Muy bajo
21		Puebla	4 970	1 181	3 070	461	178	80	5 374 797	228 139	1 736 914	747 202	813 663	1 848 879
21	001	Acajete	39	17	16	4	2	---	53 071	563	29 106	17 570	5 832	---
21	002	Acateno	55	9	43	2	---	1	8 304	552	4 690	3 054	---	8
21	003	Acatlán	62	9	39	9	4	1	32 456	236	11 593	2 692	17 236	699
21	004	Acatzingo	32	4	22	4	1	1	46 059	92	21 989	23 928	38	12
21	005	Acteopan	4	---	3	1	---	---	2 914	---	2 902	12	---	---
21	006	Ahuacatlán	27	12	13	1	1	---	13 745	4 958	7 818	24	945	---
21	007	Ahuatlán	9	---	9	---	---	---	3 392	---	3 392	---	---	---
21	008	Ahuazotepec	21	---	10	7	4	---	9 573	---	2 813	1 760	5 000	---
21	009	Ahuehuetitla	12	2	7	2	1	---	1 978	67	1 669	210	32	---
21	010	Ajalpan	72	55	17	---	---	---	54 714	22 123	32 591	---	---	---
21	011	Albino Zertuche	3	1	---	2	---	---	1 746	32	---	1 714	---	---
21	012	Aljojuca	5	---	4	1	---	---	6 055	---	4 608	1 447	---	---
21	013	Altepexi	12	1	8	2	---	1	17 232	67	513	16 432	---	220
21	014	Amixtlán	7	3	4	---	---	---	4 995	490	4 505	---	---	---
21	015	Amozoc	22	1	14	5	---	2	78 408	64	4 116	60 850	---	13 378
21	016	Aquixtla	22	1	17	4	---	---	7 384	9	5 699	1 676	---	---
21	017	Atempan	18	1	15	2	---	---	22 150	373	15 581	6 196	---	---
21	018	Atexcal	15	2	10	3	---	---	3 607	84	2 181	1 342	---	---
21	019	Atlixco	98	10	59	12	8	9	121 873	1 249	30 426	1 358	514	88 326
21	020	Atoyatempa	4	1	2	---	---	1	6 126	90	6 023	---	---	13
21	021	Atzala	4	---	2	1	1	---	1 232	---	93	1 128	11	---
21	022	Atzitzihuacán	17	---	15	2	---	---	11 015	---	10 035	980	---	---
21	023	Atzitzintla	15	5	10	---	---	---	7 963	765	7 198	---	---	---
21	024	Axutla	4	---	3	1	---	---	919	---	669	250	---	---
21	025	Ayotoxco de Guerrero	25	9	14	1	1	---	7 796	487	4 580	2 713	16	---
21	026	Calpan	13	1	11	1	---	---	13 317	22	13 279	16	---	---
21	027	Caltepec	30	13	17	---	---	---	4 491	470	4 021	---	---	---
21	028	Camocuaotla	6	5	1	---	---	---	2 200	898	1 302	---	---	---
21	029	Caxhuacan	4	2	2	---	---	---	3 814	195	3 619	---	---	---
21	030	Coatepec	2	1	1	---	---	---	729	93	636	---	---	---
21	031	Coatzingo	9	2	7	---	---	---	3 103	93	3 010	---	---	---
21	032	Cohetzala	4	---	2	2	---	---	1 356	---	619	737	---	---
21	033	Cohuecan	5	---	4	1	---	---	4 466	---	3 789	677	---	---
21	034	Coronango	14	---	9	5	---	---	30 248	---	6 609	23 639	---	---
21	035	Coxcatlán	32	12	13	3	3	1	19 711	2 830	4 897	7 669	4 277	38
21	036	Coyomeapan	39	35	4	---	---	---	12 599	9 871	2 728	---	---	---
21	037	Coyotepec	4	---	4	---	---	---	2 242	---	2 242	---	---	---
21	038	Cuapiaxtla de Madero	13	2	9	1	---	1	7 162	168	6 946	28	---	20
21	039	Cuautempa	17	5	12	---	---	---	8 497	1 376	7 121	---	---	---
21	040	Cuautinchán	18	1	16	1	---	---	7 644	17	7 597	30	---	---

Continúa

Cuadro B.21.3. Puebla: Localidades y población por municipio según grado de marginación a nivel localidad, 2005¹

Clave de la entidad	Clave del municipio	Entidad federativa / Municipio	Localidades	Grado de marginación a nivel localidad					Población	Grado de marginación a nivel localidad				
				Muy alto	Alto	Medio	Bajo	Muy bajo		Muy alto	Alto	Medio	Bajo	Muy bajo
21	041	Cuatlancingo	11	—	2	3	3	3	55 440	—	412	925	8 450	45 653
21	042	Cuayuca de Andrade	25	3	20	2	—	—	3 205	74	2 900	231	—	—
21	043	Cuetzalan del Progreso	142	59	80	2	1	—	45 679	8 974	30 760	432	5 513	—
21	044	Cuyoaco	20	—	16	3	1	—	14 261	—	8 408	5 834	19	—
21	045	Chalchicomula de Sesma	31	2	24	4	—	1	40 780	32	17 479	23 226	—	43
21	046	Chapulco	7	—	6	1	—	—	6 196	—	5 797	399	—	—
21	047	Chiautla	36	2	26	5	2	1	18 394	12	6 782	1 594	9 978	28
21	048	Chiautzingo	12	—	7	2	3	—	17 161	—	4 749	2 871	9 541	—
21	049	Chiconcuautla	24	12	12	—	—	—	13 562	9 049	4 513	—	—	—
21	050	Chichiquila	48	32	16	—	—	—	23 072	11 461	11 611	—	—	—
21	051	Cítela	40	5	25	6	4	—	32 766	220	8 702	6 404	17 440	—
21	052	Chigmecatitlán	1	—	1	—	—	—	1 147	—	1 147	—	—	—
21	053	Chignahuapan	120	26	75	16	3	—	51 303	2 094	20 532	11 668	17 009	—
21	054	Chignautla	26	6	17	2	1	—	26 056	1 583	14 050	10 328	95	—
21	055	Chila	15	—	15	—	—	—	4 551	—	4 551	—	—	—
21	056	Chila de la Sal	2	—	1	1	—	—	1 236	—	781	455	—	—
21	057	Money	12	—	10	1	1	—	6 687	—	5 604	1 070	13	—
21	058	Chilchotla	33	16	17	—	—	—	18 283	5 138	13 145	—	—	—
21	059	Chinantla	6	—	3	3	—	—	2 245	—	399	1 846	—	—
21	060	Domingo Arenas	7	2	4	1	—	—	5 568	44	5 484	40	—	—
21	061	Eloxochitlán	41	40	1	—	—	—	11 315	11 160	155	—	—	—
21	062	Epatlán	10	—	5	5	—	—	4 239	—	703	3 536	—	—
21	063	Esperanza	17	—	14	2	1	—	13 377	—	5 162	8 157	58	—
21	064	Francisco Z. Mena	42	8	30	2	2	—	15 733	398	11 004	622	3 709	—
21	065	General Felipe Ángeles	11	—	10	1	—	—	17 434	—	16 477	957	—	—
21	066	Guadalupe	22	2	19	1	—	—	6 342	95	6 195	52	—	—
21	067	Guadalupe Victoria	14	1	10	1	2	—	14 973	27	14 444	471	31	—
21	068	Hermenegildo Galeana	22	10	12	—	—	—	7 545	1 951	5 594	—	—	—
21	069	Huaquechula	44	5	29	5	2	3	25 351	114	20 512	4 280	408	37
21	070	Huatlatlauca	21	2	19	—	—	—	6 531	71	6 460	—	—	—
21	071	Huauchinango	59	6	44	5	4	—	90 830	1 070	33 894	3 344	52 522	—
21	072	Huehuetla	14	7	7	—	—	—	15 616	9 747	5 869	—	—	—
21	073	Huehuetlán el Chico	12	3	6	3	—	—	8 304	67	3 306	4 931	—	—
21	074	Huejotzingo	42	—	23	9	7	3	59 764	—	9 997	4 620	43 805	1 342
21	075	Hueyapan	18	3	15	—	—	—	11 098	289	10 809	—	—	—
21	076	Hueytamalco	124	20	96	7	1	—	25 881	1 074	19 976	4 820	11	—
21	077	Hueytlalpan	27	19	8	—	—	—	4 661	1 741	2 920	—	—	—
21	078	Huitzilán de Serdán	26	11	14	1	—	—	12 088	4 908	6 781	399	—	—
21	079	Huitziltepec	3	—	—	3	—	—	4 841	—	—	4 841	—	—
21	080	Atlequizayan	3	1	2	—	—	—	3 039	278	2 761	—	—	—
21	081	Ixcamilpa de Guerrero	10	1	9	—	—	—	3 594	79	3 515	—	—	—

Continúa

Cuadro B.21.3. Puebla: Localidades y población por municipio según grado de marginación a nivel localidad, 2005¹

Clave de la entidad	Clave del municipio	Entidad federativa / Municipio	Localidades	Grado de marginación a nivel localidad					Población	Grado de marginación a nivel localidad				
				Muy alto	Alto	Medio	Bajo	Muy bajo		Muy alto	Alto	Medio	Bajo	Muy bajo
21	082	Ixcaquixtla	8	1	4	3	---	---	7 430	41	1 260	6 129	---	---
21	083	Ixtacamaxitlán	117	16	95	3	3	---	25 101	1 082	23 590	75	354	---
21	084	Ixtepec	11	8	3	---	---	---	6 745	2 653	4 092	---	---	---
21	085	Izúcar de Matamoros	50	3	35	7	4	1	69 311	52	9 109	14 786	45 353	11
21	086	Jalpan	52	9	40	3	---	---	11 926	646	11 235	45	---	---
21	087	Jolalpan	20	9	9	2	---	---	11 716	349	9 855	1 512	---	---
21	088	Jonotla	17	5	12	---	---	---	4 665	432	4 233	---	---	---
21	089	Jopala	22	9	13	---	---	---	12 707	1 122	11 585	---	---	---
21	090	Juan C. Bonilla	6	---	3	2	1	---	14 814	---	285	14 498	31	---
21	091	Juan Galindo	11	1	5	1	1	3	9 610	33	1 602	173	7 693	109
21	092	Juan N. Méndez	8	1	7	---	---	---	4 943	28	4 915	---	---	---
21	093	Lafragua	13	3	9	1	---	---	7 751	313	6 714	724	---	---
21	094	Libres	35	2	27	5	1	---	28 194	112	11 724	2 256	14 102	---
21	095	La Magdalena Tlatlauquitepec	1	---	1	---	---	---	426	---	426	---	---	---
21	096	Mazapiltepec de Juárez	7	---	2	---	4	1	2 371	---	925	---	1 433	13
21	097	Mixtla	3	---	1	2	---	---	2 164	---	36	2 128	---	---
21	098	Molcaxac	8	1	4	3	---	---	5 704	699	3 323	1 682	---	---
21	099	Cañada Morelos	27	6	19	2	---	---	17 853	301	15 843	1 709	---	---
21	100	Naupan	14	1	13	---	---	---	9 748	12	9 736	---	---	---
21	101	Nauzontla	10	1	9	---	---	---	3 443	24	3 419	---	---	---
21	102	Nealtican	4	---	2	2	---	---	10 501	---	115	10 386	---	---
21	103	Nicolás Bravo	13	5	7	1	---	---	5 429	200	4 870	359	---	---
21	104	Nopalucan	26	2	16	3	3	2	24 346	36	13 882	7 729	1 452	1 247
21	105	Ocoatepec	15	1	12	2	---	---	4 509	119	1 757	2 633	---	---
21	106	Ocoyucan	27	3	20	1	2	1	21 179	387	20 117	499	90	86
21	107	Olintla	29	24	5	---	---	---	12 077	8 272	3 805	---	---	---
21	108	Oriental	12	1	8	2	1	---	14 218	47	4 983	65	9 123	---
21	109	Pahuatlán	34	2	31	1	---	---	18 209	114	14 869	3 226	---	---
21	110	Palmar de Bravo	50	12	36	1	1	---	38 965	583	38 202	136	44	---
21	111	Pantepec	64	21	41	2	---	---	18 170	2 893	12 165	3 112	---	---
21	112	Petlalcingo	21	---	19	1	1	---	9 103	---	6 530	2 563	10	---
21	113	Piaxtla	19	---	16	3	---	---	4 086	---	2 652	1 434	---	---
21	114	Puebla	103	18	56	12	12	5	1 485 814	1 226	49 157	9 958	24 939	1 400 534
21	115	Quecholac	34	6	23	3	1	1	42 352	370	39 127	2 817	14	24
21	116	Quimixtlán	62	23	38	1	---	---	19 593	6 085	13 445	63	---	---
21	117	Rafael Lara Grajales	2	---	---	1	1	---	12 945	---	---	3 547	9 398	---
21	118	Los Reyes de Juárez	9	1	5	2	1	---	24 126	29	3 757	20 174	166	---
21	119	San Andrés Cholula	22	---	8	6	4	4	80 112	---	4 716	655	35 388	39 353
21	120	San Antonio Cañada	10	7	3	---	---	---	4 518	1 001	3 517	---	---	---
21	121	San Diego la Mesa Tochimilzingo	5	---	4	1	---	---	1 281	---	1 267	14	---	---
21	122	San Felipe Teotlalcingo	4	---	1	3	---	---	8 481	---	704	7 777	---	---

Continúa

Cuadro B.21.3. Puebla: Localidades y población por municipio según grado de marginación a nivel localidad, 2005¹

Clave de la entidad	Clave del municipio	Entidad federativa / Municipio	Localidades	Grado de marginación a nivel localidad					Población	Grado de marginación a nivel localidad				
				Muy alto	Alto	Medio	Bajo	Muy bajo		Muy alto	Alto	Medio	Bajo	Muy bajo
21	123	San Felipe Tepatlán	12	6	6	--	--	--	4 298	1 552	2 746	--	--	--
21	124	San Gabriel Chilac	4	1	3	--	--	--	13 360	2 027	11 333	--	--	--
21	125	San Gregorio Atzompa	4	--	1	2	--	1	6 981	--	3 801	96	--	3 084
21	126	San Jerónimo Tecuanipan	7	--	4	3	--	--	5 204	--	3 063	2 141	--	--
21	127	San Jerónimo Xayacatlán	16	1	13	2	--	--	3 843	17	2 621	1 205	--	--
21	128	San José Chiapa	7	--	6	1	--	--	7 277	--	2 858	4 419	--	--
21	129	San José Miahuatlán	5	--	4	1	--	--	11 876	--	10 325	1 551	--	--
21	130	San Juan Atenco	5	--	4	1	--	--	3 304	--	2 743	561	--	--
21	131	San Juan Atzompa	1	--	--	1	--	--	765	--	--	765	--	--
21	132	San Martín Texmelucan	32	--	7	5	14	6	130 278	--	515	394	56 471	72 898
21	133	San Martín Totoltepec	1	--	--	1	--	--	765	--	--	765	--	--
21	134	San Matías Tlalancaleca	20	2	7	7	3	1	16 976	56	354	3 521	13 012	33
21	135	San Miguel Ixitlán	1	--	1	--	--	--	563	--	563	--	--	--
21	136	San Miguel Xoxtla	3	--	1	1	--	1	10 654	--	35	74	--	10 545
21	137	San Nicolás Buenos Aires	9	1	8	--	--	--	8 315	16	8 299	--	--	--
21	138	San Nicolás de los Ranchos	7	1	6	--	--	--	9 727	22	9 705	--	--	--
21	139	San Pablo Anicano	13	--	12	1	--	--	3 283	--	3 059	224	--	--
21	140	San Pedro Cholula	12	--	7	1	1	3	113 415	--	10 050	4 048	28	99 289
21	141	San Pedro Yeloixtlahuaca	11	2	4	5	--	--	3 212	37	1 547	1 628	--	--
21	142	San Salvador el Seco	24	1	21	2	--	--	25 292	34	25 228	30	--	--
21	143	San Salvador el Verde	19	--	4	4	8	3	23 916	--	3 785	383	19 366	382
21	144	San Salvador Huixcolotla	9	2	6	1	--	--	12 043	108	468	11 467	--	--
21	145	San Sebastián Tlacotepec	55	43	12	--	--	--	12 674	8 548	4 126	--	--	--
21	146	Santa Catarina Tlaltempan	1	--	1	--	--	--	795	--	795	--	--	--
21	147	Santa Inés Ahuatempan	14	11	3	--	--	--	5 532	511	5 021	--	--	--
21	148	Santa Isabel Cholula	8	--	7	1	--	--	9 192	--	8 747	445	--	--
21	149	Santiago Miahuatlán	12	2	9	1	--	--	18 479	31	5 683	12 765	--	--
21	150	Huehuetlán el Grande	14	2	12	--	--	--	6 272	621	5 651	--	--	--
21	151	Santo Tomás Hueyotlipan	5	--	1	3	1	--	7 492	--	16	7 450	26	--
21	152	Soltepec	9	--	6	2	1	--	11 100	--	4 913	6 150	37	--
21	153	Tecali de Herrera	23	--	9	12	2	--	18 140	--	752	12 200	5 188	--
21	154	Tecamachalco	46	2	33	8	1	2	64 273	100	30 209	8 141	25 797	26
21	155	Tecomatlán	17	--	11	5	1	--	5 033	--	2 344	805	1 884	--
21	156	Tehuacán	43	23	16	3	1	--	260 712	1 414	16 833	4 236	238 229	--
21	157	Tehuizingo	34	5	26	3	--	--	10 247	278	5 187	4 782	--	--
21	158	Tenamapulco	35	6	27	2	--	--	6 697	372	5 212	1 113	--	--
21	159	Teopantlán	11	6	5	--	--	--	4 191	211	3 980	--	--	--
21	160	Teotlalco	10	--	5	3	2	--	2 963	--	1 998	291	674	--
21	161	Tepanco de López	14	2	7	3	2	--	17 000	67	10 472	3 852	2 609	--
21	162	Tepango de Rodríguez	5	3	2	--	--	--	4 118	750	3 368	--	--	--
21	163	Tepatlxco de Hidalgo	6	2	3	1	--	--	14 836	26	143	14 667	--	--

Continúa

Cuadro B.21.3. Puebla: Localidades y población por municipio según grado de marginación a nivel localidad, 2005¹

Clave de la entidad	Clave del municipio	Entidad federativa / Municipio	Localidades	Grado de marginación a nivel localidad					Población	Grado de marginación a nivel localidad				
				Muy alto	Alto	Medio	Bajo	Muy bajo		Muy alto	Alto	Medio	Bajo	Muy bajo
21	164	Tepeaca	41	4	27	6	3	1	67 039	128	20 265	19 327	27 302	17
21	165	Tepemaxalco	3	1	2	—	—	—	1 215	307	908	—	—	—
21	166	Tepeojuma	13	—	9	3	—	1	7 444	—	2 713	4 706	—	25
21	167	Tepetzintla	14	5	9	—	—	—	9 442	3 771	5 671	—	—	—
21	168	Tepexco	6	3	2	1	—	—	6 252	201	4 500	1 551	—	—
21	169	Tepexi de Rodríguez	35	8	23	4	—	—	19 141	1 122	11 809	6 210	—	—
21	170	Tepeyahualco	23	2	14	5	—	2	15 782	39	10 813	4 780	—	150
21	171	Tepeyahualco de Cuauhtémoc	3	—	2	—	1	—	2 939	—	635	—	2 304	—
21	172	Tetela de Ocampo	79	35	38	5	1	—	24 427	4 644	12 955	2 596	4 232	—
21	173	Teteles de Avila Castillo	6	—	4	—	1	1	5 548	—	1 237	—	4 298	13
21	174	Teziutlán	28	1	15	8	2	2	88 948	30	16 500	9 464	1 755	61 199
21	175	Tianguismanalco	9	—	7	2	—	—	9 680	—	6 995	2 685	—	—
21	176	Tilaza	10	1	4	4	1	—	8 181	11	1 545	5 471	1 154	—
21	177	Tlacotepec de Benito Juárez	44	14	26	3	1	—	44 543	2 145	32 101	10 278	19	—
21	178	Tlacuilotepec	50	13	37	—	—	—	16 772	1 045	15 727	—	—	—
21	179	Tlachichuca	26	1	22	2	1	—	26 736	32	19 486	7 200	18	—
21	180	Tlahuapan	25	—	13	9	3	—	33 812	—	13 726	16 511	3 575	—
21	181	Tlaltenango	2	—	—	2	—	—	5 659	—	—	5 659	—	—
21	182	Tlanepantla	5	1	3	1	—	—	4 586	7	83	4 496	—	—
21	183	Tlaola	37	17	20	—	—	—	18 981	6 666	12 315	—	—	—
21	184	Tlapacoya	18	2	16	—	—	—	6 034	179	5 855	—	—	—
21	185	Tlapanalá	14	—	7	5	2	—	7 965	—	1 881	6 061	23	—
21	186	Tlatlauquitepec	86	7	64	9	5	1	47 136	997	26 572	9 917	9 618	32
21	187	Tlaxco	24	8	15	—	1	—	5 324	495	4 817	—	12	—
21	188	Tochimilco	19	1	14	3	1	—	14 954	61	11 552	3 233	108	—
21	189	Tochtepec	25	2	15	8	—	—	18 050	38	7 430	10 582	—	—
21	190	Totoltepec de Guerrero	4	—	4	—	—	—	1 086	—	1 086	—	—	—
21	191	Tulcingo	20	6	11	2	1	—	8 475	137	3 382	4 940	16	—
21	192	Tuzamapan de Galeana	11	—	11	—	—	—	5 825	—	5 825	—	—	—
21	193	Tzicatlacoyan	10	1	9	—	—	—	5 758	109	5 649	—	—	—
21	194	Venustiano Carranza	48	10	29	4	5	—	26 002	205	8 014	17 576	207	—
21	195	Vicente Guerrero	47	28	19	—	—	—	20 373	9 699	10 674	—	—	—
21	196	Xayacatlán de Bravo	7	—	5	2	—	—	1 324	—	1 196	128	—	—
21	197	Xicotepec	76	20	52	1	2	1	71 299	923	31 777	37 026	587	986
21	198	Xicotlán	2	—	2	—	—	—	1 220	—	1 220	—	—	—
21	199	Xiutetelco	40	8	30	2	—	—	34 570	3 497	23 046	8 027	—	—
21	200	Xochiapulco	23	4	18	1	—	—	3 855	397	2 454	1 004	—	—
21	201	Xochiltepec	4	1	3	—	—	—	3 041	23	3 018	—	—	—
21	202	Xochitlán de Vicente Suárez	18	10	8	—	—	—	11 735	3 019	8 716	—	—	—
21	203	Xochitlán Todos Santos	12	7	5	—	—	—	5 376	332	5 044	—	—	—
21	204	Yaonáhuac	16	—	13	2	—	1	7 152	—	2 771	4 368	—	13

Continúa

Cuadro B.21.3. Puebla: Localidades y población por municipio según grado de marginación a nivel localidad, 2005¹

Clave de la entidad	Clave del municipio	Entidad federativa / Municipio	Localidades	Grado de marginación a nivel localidad					Población	Grado de marginación a nivel localidad				
				Muy alto	Alto	Medio	Bajo	Muy bajo		Muy alto	Alto	Medio	Bajo	Muy bajo
21	205	Yehualtepec	22	2	16	2	1	1	20 862	40	16 702	4 051	51	18
21	206	Zacapala	22	6	13	2	—	1	3 831	345	2 173	1 296	—	17
21	207	Zacapoaxtla	45	4	34	4	1	2	50 423	2 703	35 362	2 409	1 009	8 940
21	208	Zacatlán	87	11	65	9	1	1	69 809	1 214	27 920	9 861	30 805	9
21	209	Zapotitlán	23	7	13	2	—	1	7 655	717	3 216	3 713	—	9
21	210	Zapotitlán de Méndez	4	—	3	1	—	—	5 178	—	3 506	1 672	—	—
21	211	Zaragoza	9	—	6	2	1	—	14 448	—	2 965	886	10 597	—
21	212	Zautla	47	10	36	—	1	—	18 564	1 682	16 323	—	559	—
21	213	Zihuateutla	50	20	30	—	—	—	11 966	981	10 985	—	—	—
21	214	Zinacatepec	1	—	1	—	—	—	14 561	—	14 561	—	—	—
21	215	Zongozotla	3	—	3	—	—	—	4 364	—	4 364	—	—	—
21	216	Zoquiapan	21	9	12	—	—	—	2 623	545	2 078	—	—	—
21	217	Zoquitlán	50	39	11	—	—	—	18 669	13 510	5 159	—	—	—

Notas: ¹ No se consideran 1 378 localidades de una y dos viviendas con una población de 8 336 habitantes.

— Indica cero.

Fuente: Estimaciones del CONAPO con base en el *II Censo de Población y Vivienda 2005*.

Mapa B.22. Querétaro de Arteaga: Localidades por grado de marginación y tamaño de localidad, 2005

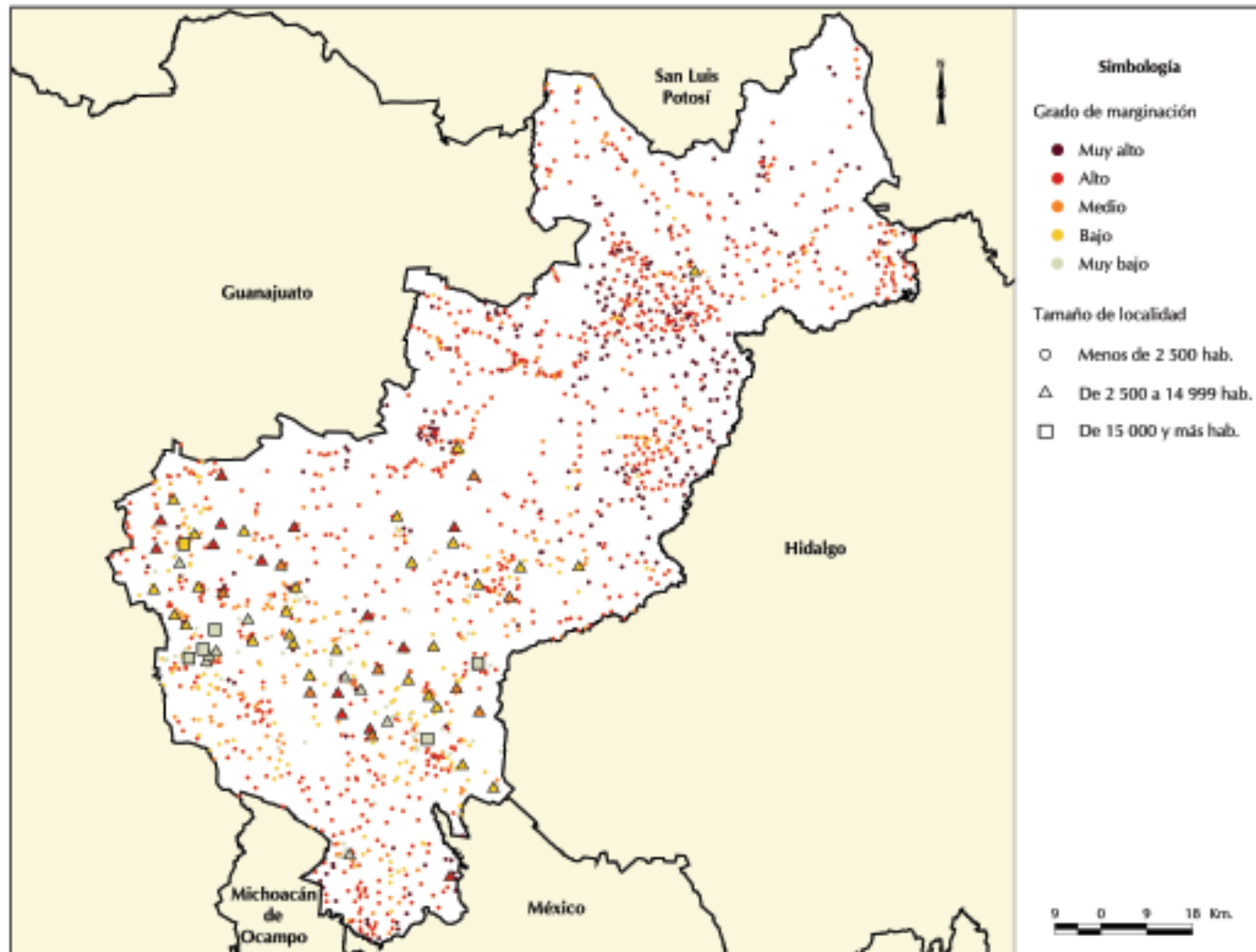

Fuente: Estimaciones del CONAPO con base en el II Censo de Población y Vivienda 2005.

Cuadro B.22.1. Querétaro de Arteaga: Localidades y población por tamaño de localidad, según grado de marginación, 2005¹

Tamaño de localidad	Total	Grado de marginación a nivel localidad				
		Muy alto	Alto	Medio	Bajo	Muy bajo
Localidades	1 735	289	876	271	194	105
1 a 49 hab.	498	142	217	60	40	39
50 a 99 hab.	303	63	177	31	19	13
100 a 499 hab.	606	78	371	97	40	20
500 a 999 hab.	141	1	61	44	25	10
1 000 a 1 999 hab.	102	5	32	26	32	7
2 000 a 4 999 hab.	19	—	4	4	9	2
2 500 a 4 999 hab.	39	—	13	6	19	1
5 000 a 9 999 hab.	18	—	1	3	7	7
10 000 a 14 999 hab.	3	—	—	—	2	1
15 000 a 19 999 hab.	2	—	—	—	1	1
20 000 a 49 999 hab.	2	—	—	—	—	2
50 000 a 99 999 hab.	—	—	—	—	—	—
100 000 a 499 999 hab.	1	—	—	—	—	1
500 000 a 999 999 hab.	1	—	—	—	—	1
1 000 000 o más hab.	—	—	—	—	—	—
Población	1 591 478	31 175	255 520	146 512	257 519	900 752
1 a 49 hab.	12 904	3 741	5 837	1 647	900	779
50 a 99 hab.	21 465	4 377	12 671	2 149	1 338	930
100 a 499 hab.	145 663	15 587	89 748	25 040	11 075	4 213
500 a 999 hab.	100 968	812	43 400	30 680	18 993	7 083
1 000 a 1 999 hab.	150 498	6 658	46 955	37 804	48 934	10 147
2 000 a 4 999 hab.	43 283	—	9 458	8 964	20 590	4 271
2 500 a 4 999 hab.	131 349	—	41 510	21 143	65 635	3 061
5 000 a 9 999 hab.	124 395	—	5 941	19 085	47 006	52 363
10 000 a 14 999 hab.	39 299	—	—	—	26 082	13 217
15 000 a 19 999 hab.	33 057	—	—	—	16 966	16 091
20 000 a 49 999 hab.	71 163	—	—	—	—	71 163
50 000 a 99 999 hab.	—	—	—	—	—	—
100 000 a 499 999 hab.	120 984	—	—	—	—	120 984
500 000 a 999 999 hab.	596 450	—	—	—	—	596 450
1 000 000 o más hab.	—	—	—	—	—	—

Notas: ¹ No se consideran 842 localidades de una y dos viviendas con una población de 4 920 habitantes, ni tampoco siete localidades sin información de viviendas particulares con una población de 1 741 personas.

— Indica cero.

Fuente: Estimaciones del CONAPO con base en el *II Conteo de Población y Vivienda 2005*.

Cuadro B.22.2. Querétaro de Arteaga: Localidades y población por grado de marginación municipal y presencia de hablantes de lengua indígena, según grado de marginación a nivel localidad, 2005¹

Grado de marginación municipal y categorías según presencia de hablantes de lengua indígena	Total	Grado de marginación a nivel localidad				
		Muy alto	Alto	Medio	Bajo	Muy bajo
Localidades	1 735	289	876	271	194	105
Muy alto	168	71	87	4	5	1
Alto	890	186	513	122	57	12
Medio	210	16	95	53	26	20
Bajo	86	3	35	13	21	14
Muy bajo	381	13	146	79	85	58
Población	1 591 478	31 175	255 520	146 512	257 519	900 752
Muy alto	25 117	7 390	13 768	438	3 494	27
Alto	247 222	22 668	120 383	44 997	49 924	9 250
Medio	164 759	595	49 356	42 767	60 191	11 850
Bajo	111 003	125	22 648	15 648	27 220	45 362
Muy bajo	1 043 377	397	49 365	42 662	116 690	834 263
Localidades	1 735	289	876	271	194	105
Indígenas ²	32	19	13	—	—	—
Predominantemente indígenas ³	13	7	6	—	—	—
Moderada presencia indígena ⁴	51	9	32	5	5	—
Escasa presencia indígena ⁵	1 639	254	825	266	189	105
Población	1 591 478	31 175	255 520	146 512	257 519	900 752
Indígenas ²	14 347	7 278	7 069	—	—	—
Predominantemente indígenas ³	7 410	2 649	4 761	—	—	—
Moderada presencia indígena ⁴	16 055	704	9 774	4 662	915	—
Escasa presencia indígena ⁵	1 553 666	20 544	233 916	141 850	256 604	900 752

Notas: ¹ No se consideran 842 localidades de una y dos viviendas con una población de 4 920 habitantes, ni tampoco siete localidades sin información de viviendas particulares con una población de 1 741 personas.

² Localidades con 70 por ciento o más de su población de 5 años o más hablante de lengua indígena.

³ Localidades con 40 a menos de 70 por ciento de su población de 5 años o más hablante de lengua indígena.

⁴ Localidades con 10 a menos de 40 por ciento de su población de 5 años o más hablante de lengua indígena.

⁵ Localidades con menos del 10 por ciento de su población de 5 años o más hablante de lengua indígena.

— Indica cero.

Fuente: Estimaciones del CONAPO con base en el *II Censo de Población y Vivienda 2005*.

Cuadro B.22.3. Querétaro de Arteaga: Localidades y población por municipio según grado de marginación a nivel localidad, 2005¹

Clave de la entidad	Clave del municipio	Entidad federativa / Municipio	Localidades	Grado de marginación a nivel localidad					Población	Grado de marginación a nivel localidad				
				Muy alto	Alto	Medio	Bajo	Muy bajo		Muy alto	Alto	Medio	Bajo	Muy bajo
22		Querétaro de Arteaga	1 735	289	876	271	194	105	1 591 478	31 175	255 520	146 512	257 519	900 752
22	001	Amealco de Bonfil	136	23	81	13	13	6	56 393	9 990	31 334	4 444	3 150	7 475
22	002	Pinal de Amoles	168	71	87	4	5	1	25 117	7 390	13 768	438	3 494	27
22	003	Arroyo Seco	63	12	35	12	4	—	12 375	439	5 128	3 213	3 595	—
22	004	Cadereyta de Montes	183	53	95	21	13	1	56 882	5 348	20 451	7 886	23 192	5
22	005	Colón	75	9	44	10	7	5	51 387	321	24 614	10 356	15 884	212
22	006	Corregidora	63	—	16	10	19	18	103 892	—	3 485	5 136	5 490	89 781
22	007	Ezequiel Montes	51	3	24	16	5	3	34 278	197	5 106	10 475	18 388	112
22	008	Huimilpan	60	2	27	22	7	2	32 659	74	14 263	13 809	2 887	1 626
22	009	Jalpan de Serra	110	29	67	9	4	1	21 912	1 407	10 237	1 159	9 013	96
22	010	Landa de Matamoros	88	13	58	13	3	1	18 811	1 219	12 012	4 667	875	38
22	011	El Marqués	84	4	27	27	14	12	79 094	77	19 636	21 936	25 919	11 526
22	012	Pedro Escobedo	43	2	14	7	12	8	56 316	55	13 715	8 012	16 403	18 131
22	013	Peñamiller	119	20	78	15	5	1	16 875	1 080	10 912	3 190	1 683	10
22	014	Querétaro	164	9	80	31	30	14	731 952	198	34 176	20 463	68 509	608 606
22	015	San Joaquín	54	18	21	10	5	—	7 537	2 012	2 303	1 262	1 960	—
22	016	San Juan del Río	154	4	50	38	36	26	207 533	199	11 704	17 063	42 691	135 876
22	017	Tequisquiapan	43	1	21	6	9	6	54 687	70	8 933	7 636	10 817	27 231
22	018	Tolimán	77	16	51	7	3	—	23 778	1 099	13 743	5 367	3 569	—

Notas: ¹ No se consideran 842 localidades de una y dos viviendas con una población de 4 920 habitantes, ni tampoco siete localidades sin información de viviendas particulares con una población de 1 741 personas.

— Indica cero.

Fuente: Estimaciones del CONAPO con base en el *II Censo de Población y Vivienda 2005*.

Mapa B.23. Quintana Roo: Localidades por grado de marginación y tamaño de localidad, 2005

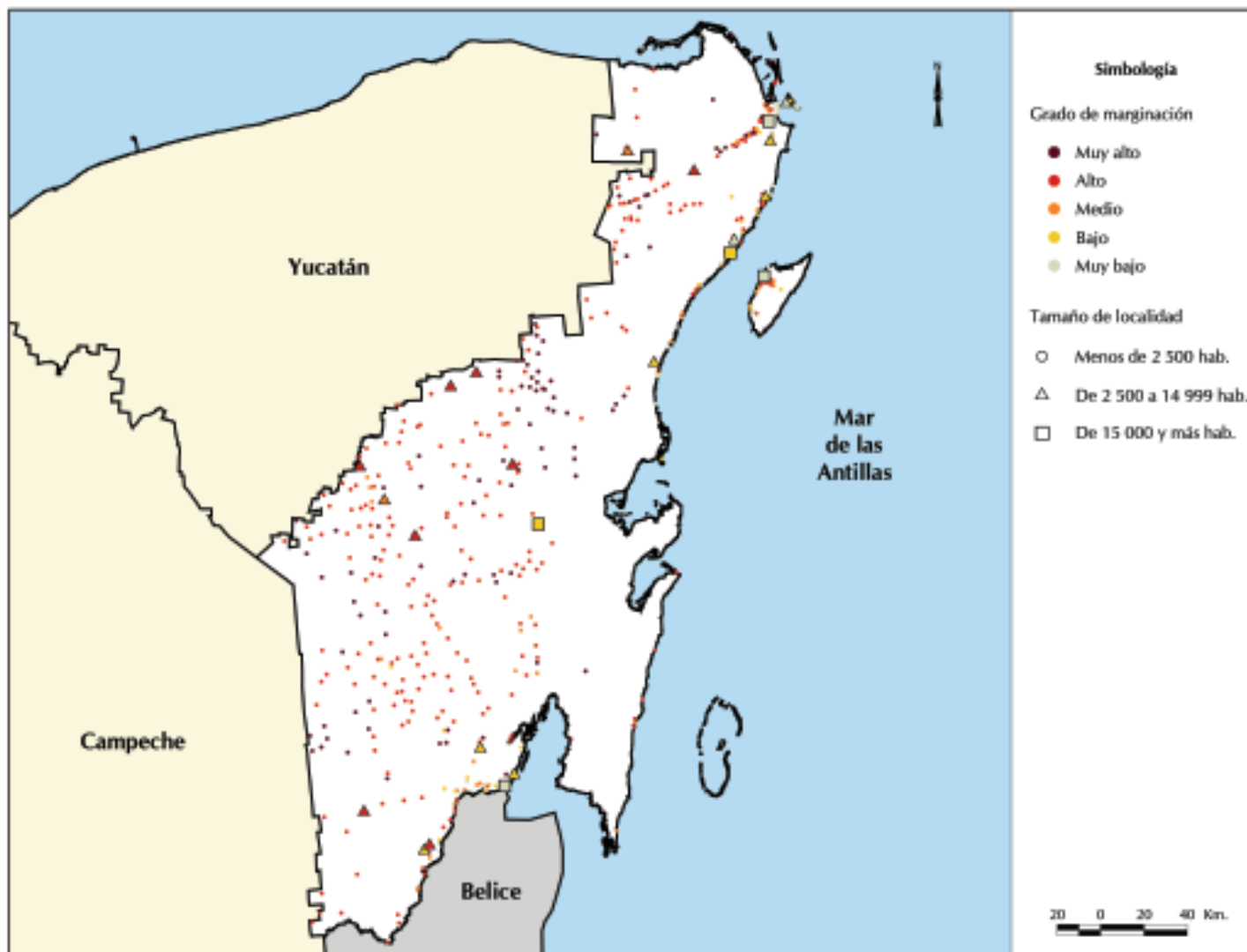

Fuente: Estimaciones del CONAPO con base en el II Censo de Población y Vivienda 2005.

Cuadro B.23.1. Quintana Roo: Localidades y población por tamaño de localidad, según grado de marginación, 2005¹

Tamaño de localidad	Total	Grado de marginación a nivel localidad				
		Muy alto	Alto	Medio	Bajo	Muy bajo
Localidades	538	100	294	52	37	55
1 a 49 hab.	192	58	60	21	19	34
50 a 99 hab.	51	15	24	6	1	5
100 a 499 hab.	158	23	116	11	3	5
500 a 999 hab.	75	4	59	8	1	3
1 000 a 1 999 hab.	34	—	23	4	4	3
2 000 a 2 499 hab.	5	—	4	—	1	—
2 500 a 4 999 hab.	9	—	7	—	2	—
5 000 a 9 999 hab.	5	—	1	1	2	1
10 000 a 14 999 hab.	4	—	—	1	2	1
15 000 a 19 999 hab.	—	—	—	—	—	—
20 000 a 49 999 hab.	1	—	—	—	1	—
50 000 a 99 999 hab.	1	—	—	—	—	1
100 000 a 499 999 hab.	2	—	—	—	1	1
500 000 a 999 999 hab.	1	—	—	—	—	1
1 000 000 o más hab.	—	—	—	—	—	—
Población	1 127 879	9 863	139 254	33 717	185 155	759 890
1 a 49 hab.	3 862	1 334	1 207	379	292	650
50 a 99 hab.	3 672	1 023	1 797	427	53	372
100 a 499 hab.	39 719	4 846	29 916	3 300	559	1 098
500 a 999 hab.	52 397	2 660	40 307	6 440	720	2 270
1 000 a 1 999 hab.	45 986	—	28 962	6 364	7 126	3 534
2 000 a 2 499 hab.	10 620	—	8 521	—	2 099	—
2 500 a 4 999 hab.	30 505	—	23 186	—	7 319	—
5 000 a 9 999 hab.	34 095	—	5 358	6 383	16 462	5 892
10 000 a 14 999 hab.	50 183	—	—	10 424	28 612	11 147
15 000 a 19 999 hab.	—	—	—	—	—	—
20 000 a 49 999 hab.	21 530	—	—	—	21 530	—
50 000 a 99 999 hab.	71 401	—	—	—	—	71 401
100 000 a 499 999 hab.	237 208	—	—	—	100 383	136 825
500 000 a 999 999 hab.	526 701	—	—	—	—	526 701
1 000 000 o más hab.	—	—	—	—	—	—

Notas: ¹ No se consideran 1 275 localidades de una y dos viviendas con una población de 7 092 habitantes, ni tampoco diez localidades sin información de viviendas particulares con una población de 338 personas.

— Indica cero.

Fuente: Estimaciones del CONAPO con base en el *II Censo de Población y Vivienda 2005*.

Cuadro B.23.2. Quintana Roo: Localidades y población por grado de marginación municipal y presencia de hablantes de lengua indígena, según grado de marginación a nivel localidad, 2005¹

Grado de marginación municipal y categorías según presencia de hablantes de lengua indígena	Total	Grado de marginación a nivel localidad				
		Muy alto	Alto	Medio	Bajo	Muy bajo
Localidades	538	100	294	52	37	55
Muy alto	—	—	—	—	—	—
Alto	200	59	131	8	1	1
Medio	—	—	—	—	—	—
Bajo	175	25	95	16	18	21
Muy bajo	163	16	68	28	18	33
Población	1 127 879	9 863	139 254	33 717	185 155	759 890
Muy alto	—	—	—	—	—	—
Alto	119 724	4 731	71 469	20 796	21 530	1 198
Medio	—	—	—	—	—	—
Bajo	231 008	1 927	45 609	9 229	25 825	148 418
Muy bajo	777 147	3 205	22 176	3 692	137 800	610 274
Localidades	538	100	294	52	37	55
Indígenas ²	172	61	109	1	1	—
Predominantemente indígenas ³	71	9	51	8	3	—
Moderada presencia indígena ⁴	139	19	72	19	15	14
Escasa presencia indígena ⁵	156	11	62	24	18	41
Población	1 127 879	9 863	139 254	33 717	185 155	759 890
Indígenas ²	62 963	6 169	56 771	16	7	—
Predominantemente indígenas ³	57 126	179	22 978	12 378	21 591	—
Moderada presencia indígena ⁴	803 022	2 805	33 532	12 261	135 476	618 948
Escasa presencia indígena ⁵	204 768	710	25 973	9 062	28 081	140 942

Notas: ¹ No se consideran 1 275 localidades de una y dos viviendas con una población de 7 092 habitantes, ni tampoco diez localidades sin información de viviendas particulares con una población de 338 personas.

² Localidades con 70 por ciento o más de su población de 5 años o más hablante de lengua indígena.

³ Localidades con 40 a menos de 70 por ciento de su población de 5 años o más hablante de lengua indígena.

⁴ Localidades con 10 a menos de 40 por ciento de su población de 5 años o más hablante de lengua indígena.

⁵ Localidades con menos del 10 por ciento de su población de 5 años o más hablante de lengua indígena.

— Indica cero.

Fuente: Estimaciones del CONAPO con base en el *II Censo de Población y Vivienda 2005*.

Cuadro B.23.3. Quintana Roo: Localidades y población por municipio según grado de marginación a nivel localidad, 2005¹

Clave de la entidad	Clave del municipio	Entidad federativa / Municipio	Localidades	Grado de marginación a nivel localidad					Población	Grado de marginación a nivel localidad				
				Muy alto	Alto	Medio	Bajo	Muy bajo		Muy alto	Alto	Medio	Bajo	Muy bajo
23		Quintana Roo	538	100	294	52	37	55	1 127 879	9 863	139 254	33 717	185 155	759 890
23	001	Cozumel	38	—	19	12	3	4	72 811	—	918	415	29	71 449
23	002	Felipe Carrillo Puerto	99	38	58	2	1	—	65 014	3 369	37 967	2 148	21 530	—
23	003	Isla Mujeres	35	5	12	1	2	15	12 873	307	973	33	63	11 497
23	004	Othón P. Blanco	140	20	83	15	16	6	218 135	1 620	44 636	9 196	25 762	136 921
23	005	Benito Juárez	75	8	30	10	7	20	571 482	1 750	16 635	1 924	20 645	530 528
23	006	José María Morelos	61	13	44	4	—	—	32 567	1 076	20 181	11 310	—	—
23	007	Lázaro Cárdenas	40	8	29	2	—	1	22 143	286	13 321	7 338	—	1 198
23	008	Solidaridad	50	8	19	6	8	9	132 854	1 455	4 623	1 353	117 126	8 297

Notas: ¹ No se consideran 1 275 localidades de una y dos viviendas con una población de 7 092 habitantes, ni tampoco diez localidades sin información de viviendas particulares con una población de 338 personas.
 — Indica cero.

Fuente: Estimaciones del CONAPO con base en el *II Censo de Población y Vivienda 2005*.

Mapa B.24. San Luis Potosí: Localidades por grado de marginación y tamaño de localidad, 2005

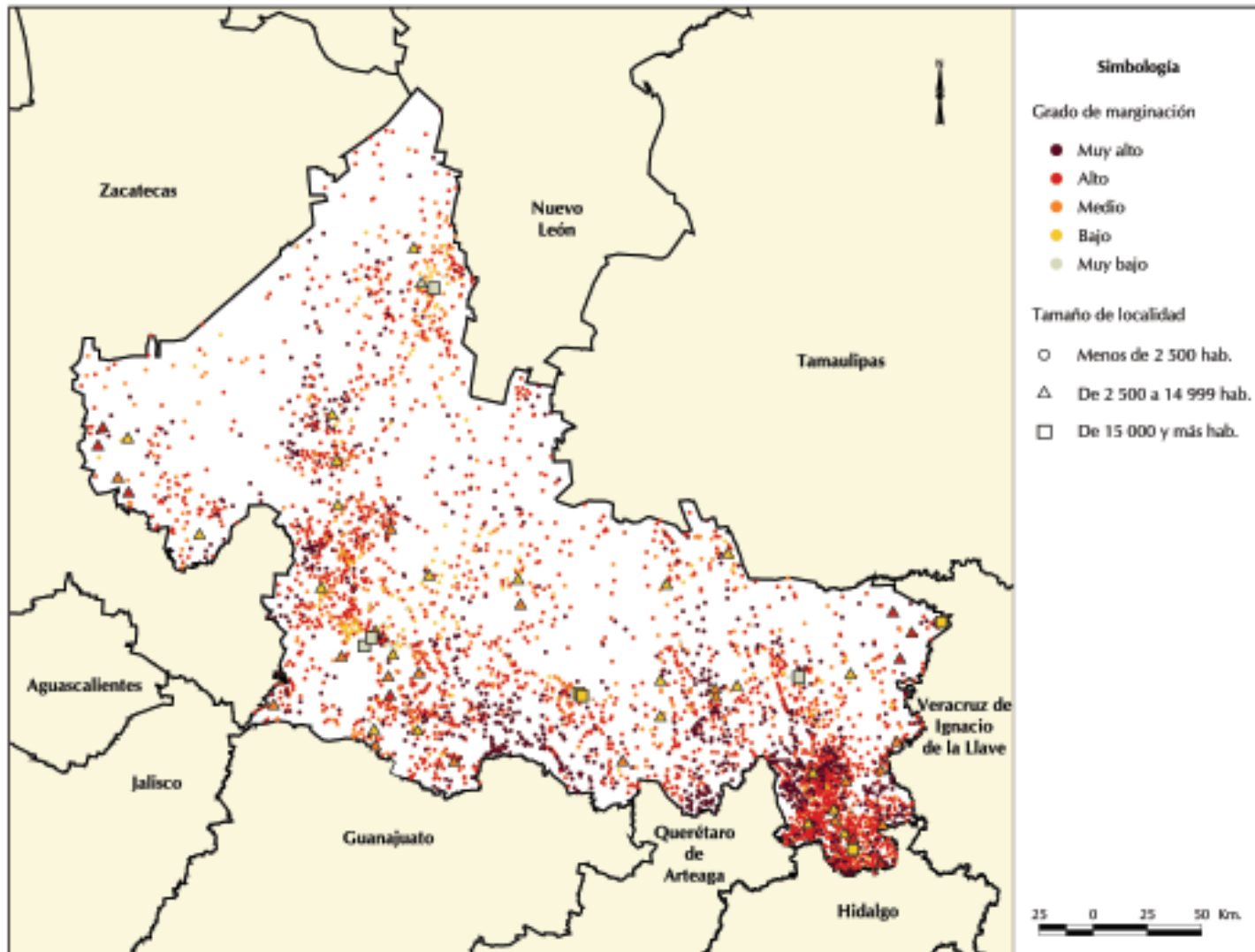

Fuente: Estimaciones del CONAPO con base en el II Censo de Población y Vivienda 2005.

Cuadro B.24.1. San Luis Potosí: Localidades y población por tamaño de localidad, según grado de marginación, 2005¹

Tamaño de localidad	Total	Grado de marginación a nivel localidad				
		Muy alto	Alto	Medio	Bajo	Muy bajo
Localidades	4 166	1 076	2 391	472	184	43
1 a 49 hab.	1 389	669	583	80	37	20
50 a 99 hab.	670	195	393	60	18	4
100 a 499 hab.	1 565	185	1 099	213	60	8
500 a 999 hab.	345	20	239	60	23	3
1 000 a 1 999 hab.	123	4	62	37	17	3
2 000 a 2 499 hab.	14	1	6	4	3	—
2 500 a 4 999 hab.	28	2	6	11	8	1
5 000 a 9 999 hab.	17	—	3	7	7	—
10 000 a 14 999 hab.	7	—	—	—	7	—
15 000 a 19 999 hab.	—	—	—	—	—	—
20 000 a 49 999 hab.	4	—	—	—	4	—
50 000 a 99 999 hab.	1	—	—	—	—	1
100 000 a 499 999 hab.	2	—	—	—	—	2
500 000 a 999 999 hab.	1	—	—	—	—	1
1 000 000 o más hab.	—	—	—	—	—	—
Población	2 394 685	92 631	600 871	248 307	352 404	1 100 472
1 a 49 hab.	34 204	15 801	15 026	2 042	838	497
50 a 99 hab.	47 906	13 613	28 329	4 395	1 272	297
100 a 499 hab.	371 576	37 035	263 572	53 905	15 041	2 023
500 a 999 hab.	238 052	13 192	164 899	42 125	15 771	2 065
1 000 a 1 999 hab.	161 373	5 051	79 069	51 112	22 361	3 780
2 000 a 2 499 hab.	31 609	2 279	12 942	9 365	7 023	—
2 500 a 4 999 hab.	92 278	5 660	20 234	37 337	25 550	3 497
5 000 a 9 999 hab.	115 147	—	16 800	48 026	50 321	—
10 000 a 14 999 hab.	91 744	—	—	—	91 744	—
15 000 a 19 999 hab.	—	—	—	—	—	—
20 000 a 49 999 hab.	122 483	—	—	—	122 483	—
50 000 a 99 999 hab.	70 150	—	—	—	—	70 150
100 000 a 499 999 hab.	332 229	—	—	—	—	332 229
500 000 a 999 999 hab.	685 934	—	—	—	—	685 934
1 000 000 o más hab.	—	—	—	—	—	—

Notas: ¹ No se consideran 2 717 localidades de una y dos viviendas con una población de 15 676 habitantes, ni tampoco cuatro localidades sin información de viviendas particulares con una población de 53 personas.

— Indica cero.

Fuente: Estimaciones del CONAPO con base en el *II Censo de Población y Vivienda 2005*.

Cuadro B.24.2. San Luis Potosí: Localidades y población por grado de marginación municipal y presencia de hablantes de lengua indígena, según grado de marginación a nivel localidad, 2005¹

Grado de marginación municipal y categorías según presencia de hablantes de lengua indígena	Total	Grado de marginación a nivel localidad				
		Muy alto	Alto	Medio	Bajo	Muy bajo
Localidades	4 166	1 076	2 391	472	184	43
Muy alto	305	171	126	6	2	—
Alto	2 758	678	1 706	265	93	16
Medio	590	151	311	87	29	12
Bajo	241	51	116	49	19	6
Muy bajo	272	25	132	65	41	9
Población	2 394 685	92 631	600 871	248 307	352 404	1 100 472
Muy alto	83 454	32 332	45 396	2 565	3 161	—
Alto	781 716	51 301	430 515	163 330	134 058	2 512
Medio	292 975	5 838	78 857	39 029	166 931	2 320
Bajo	198 610	2 338	26 187	14 296	34 593	121 196
Muy bajo	1 037 930	822	19 916	29 087	13 661	974 444
Localidades	4 166	1 076	2 391	472	184	43
Indígenas ²	780	326	451	3	—	—
Predominantemente indígenas ³	213	54	145	10	4	—
Moderada presencia indígena ⁴	305	68	199	26	8	4
Escasa presencia indígena ⁵	2 868	628	1 596	433	172	39
Población	2 394 685	92 631	600 871	248 307	352 404	1 100 472
Indígenas ²	213 131	55 476	157 234	421	—	—
Predominantemente indígenas ³	56 663	5 027	43 430	7 618	588	—
Moderada presencia indígena ⁴	96 004	3 768	56 982	13 771	21 056	427
Escasa presencia indígena ⁵	2 028 887	28 360	343 225	226 497	330 760	1 100 045

Notas: ¹ No se consideran 2 717 localidades de una y dos viviendas con una población de 15 676 habitantes, ni tampoco cuatro localidades sin información de viviendas particulares con una población de 53 personas.

² Localidades con 70 por ciento o más de su población de 5 años o más hablante de lengua indígena.

³ Localidades con 40 a menos de 70 por ciento de su población de 5 años o más hablante de lengua indígena.

⁴ Localidades con 10 a menos de 40 por ciento de su población de 5 años o más hablante de lengua indígena.

⁵ Localidades con menos del 10 por ciento de su población de 5 años o más hablante de lengua indígena.

— Indica cero.

Fuente: Estimaciones del CONAPO con base en el *II Censo de Población y Vivienda 2005*.

Cuadro B.24.3. San Luis Potosí: Localidades y población por municipio según grado de marginación a nivel localidad, 2005¹

Clave de la entidad	Clave del municipio	Entidad federativa / Municipio	Localidades	Grado de marginación a nivel localidad					Población	Grado de marginación a nivel localidad				
				Muy alto	Alto	Medio	Bajo	Muy bajo		Muy alto	Alto	Medio	Bajo	Muy bajo
24		San Luis Potosí	4 166	1 076	2 391	472	184	43	2 394 685	92 631	600 871	248 307	352 404	1 100 472
24	001	Ahualulco	74	23	42	6	3	—	17 342	1 056	10 348	1 529	4 409	—
24	002	Alaquines	35	11	19	4	—	1	7 788	800	6 069	894	—	25
24	003	Aquismón	128	81	43	3	1	—	44 761	22 766	18 528	1 572	1 895	—
24	004	Armadillo de los Infante	36	7	17	6	5	1	4 437	553	2 279	991	564	50
24	005	Cárdenas	15	4	7	3	1	—	17 739	69	2 527	685	14 458	—
24	006	Catorce	65	17	39	7	2	—	8 827	923	4 294	1 951	1 659	—
24	007	Cedral	45	2	21	18	4	—	16 829	38	4 053	2 137	10 601	—
24	008	Cerritos	36	3	17	9	7	—	20 354	45	3 327	1 430	15 552	—
24	009	Cerro de San Pedro	16	—	6	3	3	4	3 276	—	761	348	449	1 718
24	010	Ciudad del Maíz	73	12	50	8	3	—	29 731	696	14 606	5 501	8 928	—
24	011	Ciudad Fernández	51	9	27	12	2	1	40 829	218	6 033	4 239	30 332	7
24	012	Tancanhuitz	171	75	86	6	3	1	20 158	4 278	11 570	1 240	3 038	32
24	013	Ciudad Valles	180	43	88	36	8	5	155 560	2 209	19 764	12 002	3 886	117 699
24	014	Coxcatlán	64	8	52	2	2	—	17 011	372	13 569	597	2 473	—
24	015	Charcas	92	38	44	4	5	1	19 690	1 385	4 870	660	12 677	98
24	016	Ebano	25	6	17	—	2	—	37 929	295	15 478	—	22 156	—
24	017	Guadalcázar	86	20	53	9	4	—	24 739	2 361	17 499	3 057	1 822	—
24	018	Huehuetlán	43	13	22	6	2	—	14 751	3 581	5 965	3 108	2 097	—
24	019	Lagunillas	42	6	34	2	—	—	5 551	138	4 829	584	—	—
24	020	Matehuala	91	7	48	24	10	2	82 330	220	4 902	4 491	2 276	70 441
24	021	Mexquitic de Carmona	112	8	60	29	15	—	48 434	814	18 667	16 975	11 978	—
24	022	Moctezuma	99	15	70	11	3	—	18 177	688	10 004	2 806	4 679	—
24	023	Rayón	45	7	26	9	3	—	14 523	867	4 827	3 271	5 558	—
24	024	Rioverde	162	50	94	15	1	2	85 114	1 990	24 040	9 536	49 183	365
24	025	Salinas	59	11	40	4	4	—	26 776	426	7 806	3 199	15 345	—
24	026	San Antonio	44	22	21	1	—	—	9 173	1 260	7 276	637	—	—
24	027	San Ciro de Acosta	41	20	18	2	1	—	9 758	771	1 737	6 992	258	—
24	028	San Luis Potosí	140	12	70	34	21	3	729 275	343	14 050	20 834	7 496	686 552
24	029	San Martín Chalchicuautla	109	33	73	3	—	—	20 977	2 132	14 822	4 023	—	—
24	030	San Nicolás Tolentino	33	10	17	5	1	—	5 492	268	2 211	2 392	621	—
24	031	Santa Catarina	67	49	18	—	—	—	10 721	6 505	4 216	—	—	—
24	032	Santa María del Río	182	80	88	11	3	—	36 622	3 332	16 905	2 979	13 406	—
24	033	Santo Domingo	37	4	17	14	2	—	11 223	102	4 573	5 617	931	—
24	034	San Vicente Tancuayalab	48	9	29	7	2	1	12 971	379	5 797	6 624	131	40
24	035	Soledad de Graciano Sánchez	41	6	14	7	10	4	226 325	259	964	3 762	3 889	217 451
24	036	Tamasopo	109	52	47	8	2	—	26 629	4 191	7 842	11 026	3 570	—
24	037	Tamazunchale	211	52	140	11	6	2	93 532	10 698	53 189	4 461	23 209	1 975
24	038	Tampacán	58	10	42	5	—	1	15 609	358	12 099	3 141	—	11
24	039	Tampamolón Corona	70	20	49	1	—	—	13 331	1 330	9 124	2 877	—	—
24	040	Tamuín	53	7	30	11	3	2	34 530	375	12 009	7 047	15 060	39

Continúa

Cuadro B.24.3. San Luis Potosí: Localidades y población por municipio según grado de marginación a nivel localidad, 2005¹

Clave de la entidad	Clave del municipio	Entidad federativa / Municipio	Localidades	Grado de marginación a nivel localidad					Población	Grado de marginación a nivel localidad				
				Muy alto	Alto	Medio	Bajo	Muy bajo		Muy alto	Alto	Medio	Bajo	Muy bajo
24	041	Tanlajás	66	19	44	2	1	—	18 799	1 801	15 376	356	1 266	—
24	042	Tanquián de Escobedo	23	7	15	1	—	—	13 041	151	3 526	9 364	—	—
24	043	Tierra Nueva	52	27	21	3	1	—	8 696	1 283	2 275	5 124	14	—
24	044	Vanegas	25	4	18	2	1	—	7 033	315	3 899	341	2 478	—
24	045	Venado	86	20	51	11	2	2	13 752	619	5 985	1 786	5 289	73
24	046	Villa de Arriaga	52	12	36	3	—	1	14 612	286	9 158	5 150	—	18
24	047	Villa de Guadalupe	53	4	32	11	5	1	9 111	283	5 173	2 214	1 314	127
24	048	Villa de la Paz	10	1	4	1	3	1	4 957	15	569	179	697	3 497
24	049	Villa de Ramos	56	12	34	7	3	—	34 229	453	24 119	6 383	3 274	—
24	050	Villa de Reyes	72	8	43	17	3	1	41 648	521	16 964	15 367	8 752	44
24	051	Villa Hidalgo	36	4	18	6	8	—	13 866	636	3 902	3 152	6 176	—
24	052	Villa Juárez	19	—	15	3	1	—	9 748	—	4 813	4 905	30	—
24	053	Axtla de Terrazas	84	12	65	3	3	1	32 582	305	21 202	3 973	7 089	13
24	054	Xilitla	213	46	159	6	2	—	50 014	4 636	38 304	693	6 381	—
24	055	Zaragoza	80	9	54	14	1	2	22 130	192	10 358	11 178	320	82
24	056	Villa de Arista	42	11	24	5	1	1	13 901	260	5 726	7 565	328	22
24	057	Matlapa	63	10	49	3	1	—	29 498	1 444	24 023	491	3 540	—
24	058	El Naranjo	46	8	14	18	4	2	18 244	340	2 070	4 871	10 870	93

Notas: ¹ No se consideran 2 717 localidades de una y dos viviendas con una población de 15 676 habitantes, ni tampoco cuatro localidades sin información de viviendas particulares con una población de 53 personas.
— Indica cero.

Fuente: Estimaciones del CONAPO con base en el *II Censo de Población y Vivienda 2005*.

Mapa B.25. Sinaloa: Localidades por grado de marginación y tamaño de localidad, 2005

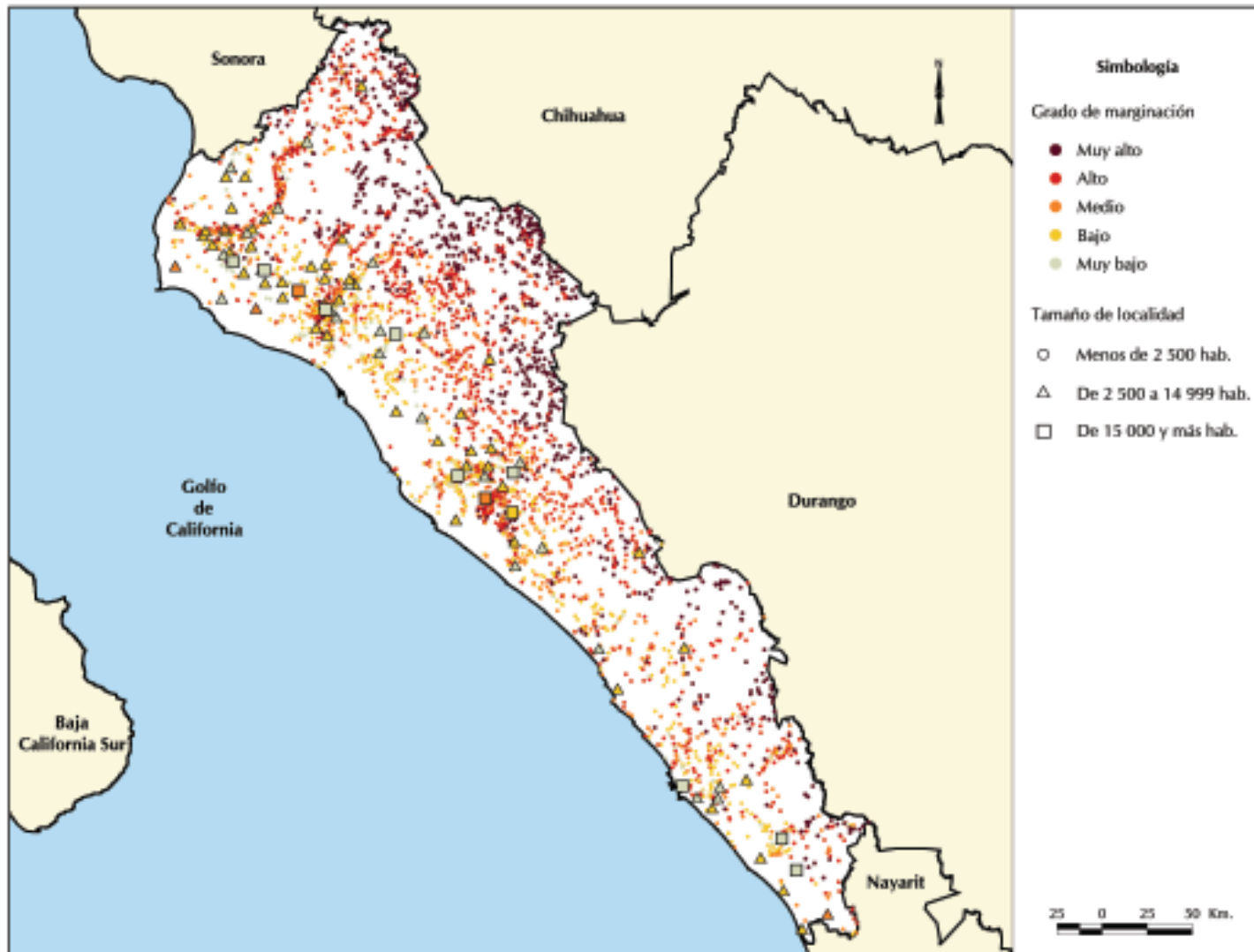

Fuente: Estimaciones del CONAPO con base en el *II Censo de Población y Vivienda 2005*.

Cuadro B.25.1. Sinaloa: Localidades y población por tamaño de localidad, según grado de marginación, 2005¹

Tamaño de localidad	Total	Grado de marginación a nivel localidad				
		Muy alto	Alto	Medio	Bajo	Muy bajo
Localidades	3 353	814	1 183	586	609	161
1 a 49 hab.	1 279	590	458	105	82	44
50 a 99 hab.	505	132	236	89	37	11
100 a 499 hab.	1 055	86	436	270	230	33
500 a 999 hab.	272	4	43	81	127	17
1 000 a 1 999 hab.	130	2	9	30	75	14
2 000 a 2 499 hab.	27	—	1	4	11	11
2 500 a 4 999 hab.	47	—	—	5	31	11
5 000 a 9 999 hab.	20	—	—	—	13	7
10 000 a 14 999 hab.	6	—	—	—	2	4
15 000 a 19 999 hab.	1	—	—	—	—	1
20 000 a 49 999 hab.	6	—	—	2	1	3
50 000 a 99 999 hab.	2	—	—	—	—	2
100 000 a 499 999 hab.	2	—	—	—	—	2
500 000 a 999 999 hab.	1	—	—	—	—	1
1 000 000 o más hab.	—	—	—	—	—	—
Población	2 591 421	43 544	166 200	241 515	534 257	1 605 905
1 a 49 hab.	30 928	14 158	11 436	2 611	1 794	929
50 a 99 hab.	36 358	9 114	17 116	6 482	2 838	808
100 a 499 hab.	246 004	14 457	94 720	65 346	63 613	7 868
500 a 999 hab.	188 918	2 295	28 197	55 517	91 799	11 110
1 000 a 1 999 hab.	183 358	3 520	12 349	42 248	106 095	19 146
2 000 a 2 499 hab.	59 119	—	2 382	8 652	24 243	23 842
2 500 a 4 999 hab.	159 173	—	—	15 048	106 486	37 639
5 000 a 9 999 hab.	128 997	—	—	—	91 089	37 908
10 000 a 14 999 hab.	75 141	—	—	—	23 136	52 005
15 000 a 19 999 hab.	15 310	—	—	—	—	15 310
20 000 a 49 999 hab.	149 708	—	—	45 611	23 164	80 933
50 000 a 99 999 hab.	128 655	—	—	—	—	128 655
100 000 a 499 999 hab.	584 448	—	—	—	—	584 448
500 000 a 999 999 hab.	605 304	—	—	—	—	605 304
1 000 000 o más hab.	—	—	—	—	—	—

Notas: ¹ No se consideran 2 517 localidades de una y dos viviendas con una población de 16 908 habitantes, ni tampoco cinco localidades sin información de viviendas particulares con una población de 113 personas.

— Indica cero.

Fuente: Estimaciones del CONAPO con base en el *II Censo de Población y Vivienda 2005*.

Cuadro B.25.2. Sinaloa: Localidades y población por grado de marginación municipal y presencia de hablantes de lengua indígena, según grado de marginación a nivel localidad, 2005¹

Grado de marginación municipal y categorías según presencia de hablantes de lengua indígena	Total	Grado de marginación a nivel localidad				
		Muy alto	Alto	Medio	Bajo	Muy bajo
Localidades	3 353	814	1 183	586	609	161
Muy alto	345	223	103	14	5	—
Alto	731	313	307	64	40	7
Medio	725	119	325	145	117	19
Bajo	687	50	159	160	246	72
Muy bajo	865	109	289	203	201	63
Población	2 591 421	43 544	166 200	241 515	534 257	1 605 905
Muy alto	31 487	11 091	13 288	2 958	4 150	—
Alto	132 240	12 830	43 935	22 745	44 487	8 243
Medio	230 807	8 618	45 662	40 078	93 146	43 303
Bajo	542 464	3 428	27 422	102 146	195 965	213 503
Muy bajo	1 654 423	7 577	35 893	73 588	196 509	1 340 856
Localidades	3 353	814	1 183	586	609	161
Indígenas ²	29	22	7	—	—	—
Predominantemente indígenas ³	54	21	31	1	—	1
Moderada presencia indígena ⁴	115	24	74	15	1	1
Escasa presencia indígena ⁵	3 155	747	1 071	570	608	159
Población	2 591 421	43 544	166 200	241 515	534 257	1 605 905
Indígenas ²	3 551	2 268	1 283	—	—	—
Predominantemente indígenas ³	14 513	6 291	7 495	653	—	74
Moderada presencia indígena ⁴	35 120	2 881	20 712	11 139	369	19
Escasa presencia indígena ⁵	2 538 237	32 104	136 710	229 723	533 888	1 605 812

Notas: ¹ No se consideran 2 517 localidades de una y dos viviendas con una población de 16 908 habitantes, ni tampoco cinco localidades sin información de viviendas particulares con una población de 113 personas.

² Localidades con 70 por ciento o más de su población de 5 años o más hablante de lengua indígena.

³ Localidades con 40 a menos de 70 por ciento de su población de 5 años o más hablante de lengua indígena.

⁴ Localidades con 10 a menos de 40 por ciento de su población de 5 años o más hablante de lengua indígena.

⁵ Localidades con menos del 10 por ciento de su población de 5 años o más hablante de lengua indígena.

— Indica cero.

Fuente: Estimaciones del CONAPO con base en el *II Censo de Población y Vivienda 2005*.

Cuadro B.25.3. Sinaloa: Localidades y población por municipio según grado de marginación a nivel localidad, 2005¹

Clave de la entidad	Clave del municipio	Entidad federativa / Municipio	Localidades	Grado de marginación a nivel localidad					Población	Grado de marginación a nivel localidad				
				Muy alto	Alto	Medio	Bajo	Muy bajo		Muy alto	Alto	Medio	Bajo	Muy bajo
25		Sinaloa	3 353	814	1 183	586	609	161	2 591 421	43 544	166 200	241 515	534 257	1 605 905
25	001	Ahome	179	10	45	44	49	31	385 725	232	7 953	27 979	79 467	270 094
25	002	Angostura	72	1	8	7	44	12	42 158	11	627	908	27 514	13 098
25	003	Badiraguato	345	223	103	14	5	—	31 487	11 091	13 288	2 958	4 150	—
25	004	Concordia	94	24	41	12	16	1	26 516	1 157	4 379	3 409	17 551	20
25	005	Cosalá	108	35	60	9	4	—	17 632	1 491	6 653	2 120	7 368	—
25	006	Culiacán	486	84	184	118	88	12	791 119	7 017	23 407	37 519	90 981	632 195
25	007	Choix	225	112	97	12	3	1	30 966	4 370	14 683	3 664	8 236	13
25	008	Eloa	85	12	22	21	26	4	46 288	4 774	7 032	6 411	14 732	13 339
25	009	Escuinapa	32	6	11	8	6	1	49 395	220	1 133	7 597	11 656	28 789
25	010	El Fuerte	230	27	105	55	33	10	91 907	761	17 589	20 468	28 523	24 566
25	011	Guasave	275	9	60	73	104	29	269 208	243	13 632	51 016	91 136	113 181
25	012	Mazatlán	158	15	56	28	45	14	401 275	328	4 014	4 807	20 723	371 403
25	013	Mocorito	193	17	115	35	23	3	43 754	505	13 072	6 851	17 961	5 365
25	014	Rosario	106	24	23	23	29	7	46 867	1 039	2 135	6 579	20 245	16 869
25	015	Salvador Alvarado	42	—	4	13	19	6	76 304	—	519	3 283	5 338	67 164
25	016	San Ignacio	123	39	42	22	19	1	22 342	1 421	3 590	2 939	14 379	13
25	017	Sinaloa	398	166	150	43	33	6	83 642	6 969	22 599	16 961	28 883	8 230
25	018	Navolato	202	10	57	49	63	23	134 836	1 915	9 895	36 046	45 414	41 566

Notas: ¹ No se consideran 2 517 localidades de una y dos viviendas con una población de 16 908 habitantes, ni tampoco cinco localidades sin información de viviendas particulares con una población de 113 personas.
 — Indica cero.

Fuente: Estimaciones del CONAPO con base en el *II Censo de Población y Vivienda 2005*.

Mapa B.26. Sonora: Localidades por grado de marginación y tamaño de localidad, 2005

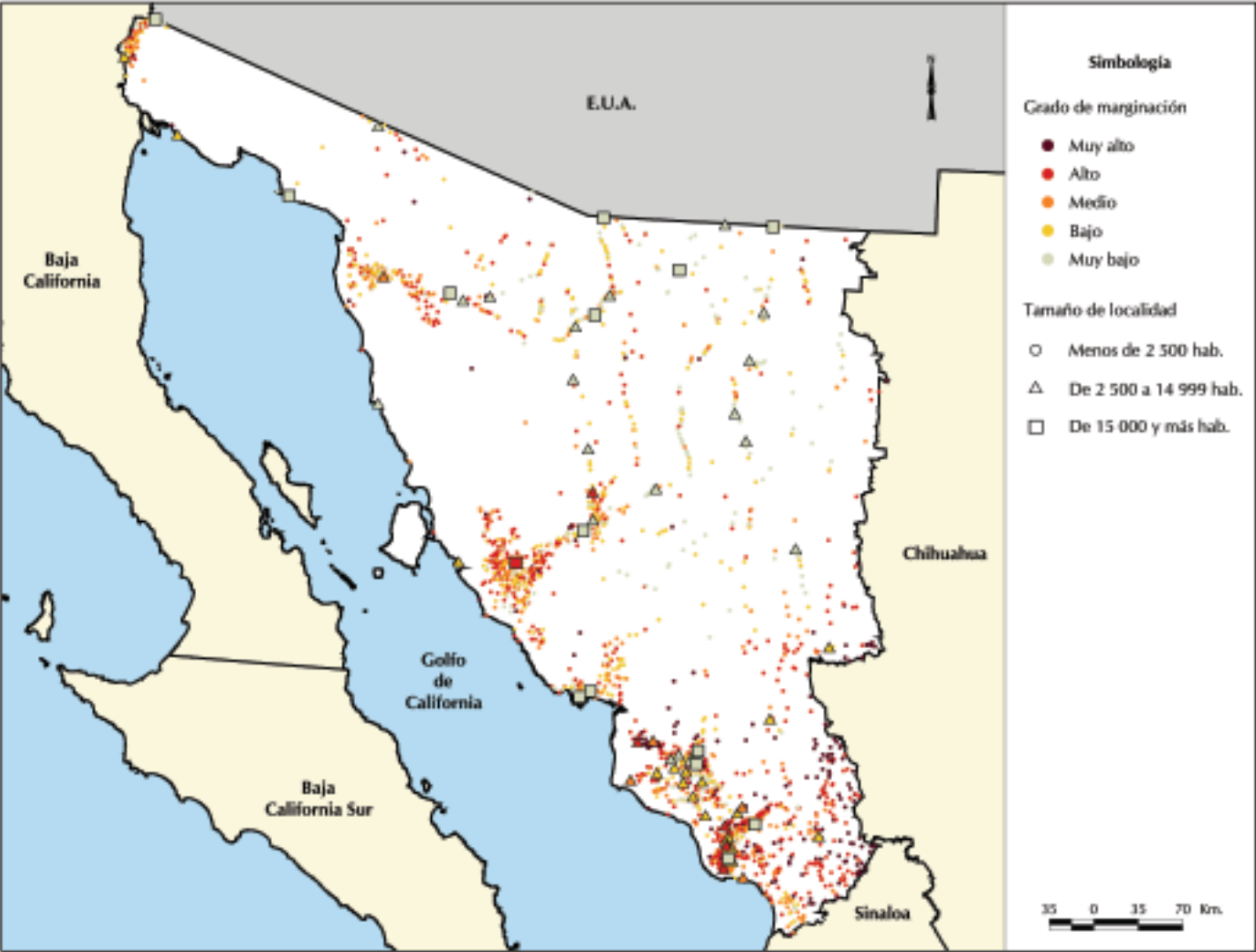

Fuente: Estimaciones del CONAPO con base en el II Censo de Población y Vivienda 2005.

Cuadro B.26.1. Sonora: Localidades y población por tamaño de localidad, según grado de marginación, 2005¹

Tamaño de localidad	Total	Grado de marginación a nivel localidad				
		Muy alto	Alto	Medio	Bajo	Muy bajo
Localidades	2 058	189	704	397	457	311
1 a 49 hab.	1 115	140	389	224	217	145
50 a 99 hab.	237	23	107	41	43	23
100 a 499 hab.	467	25	170	85	122	65
500 a 999 hab.	111	1	23	29	30	28
1 000 a 1 999 hab.	61	—	9	11	25	16
2 000 a 2 499 hab.	4	—	—	2	2	—
2 500 a 4 999 hab.	28	—	4	4	10	10
5 000 a 9 999 hab.	15	—	1	1	6	7
10 000 a 14 999 hab.	5	—	—	—	2	3
15 000 a 19 999 hab.	—	—	—	—	—	—
20 000 a 49 999 hab.	7	—	1	—	—	6
50 000 a 99 999 hab.	2	—	—	—	—	2
100 000 a 499 999 hab.	5	—	—	—	—	5
500 000 a 999 999 hab.	1	—	—	—	—	1
1 000 000 o más hab.	—	—	—	—	—	—
Población	2 372 641	9 323	127 394	90 568	201 563	1 943 793
1 a 49 hab.	21 055	2 393	7 420	4 678	3 970	2 594
50 a 99 hab.	16 814	1 637	7 624	2 877	2 954	1 722
100 a 499 hab.	111 588	4 584	39 496	21 796	29 678	16 034
500 a 999 hab.	78 498	709	14 582	21 163	21 166	20 878
1 000 a 1 999 hab.	81 296	—	11 491	14 838	34 250	20 717
2 000 a 2 499 hab.	8 910	—	—	4 582	4 328	—
2 500 a 4 999 hab.	97 624	—	15 261	12 056	34 241	36 066
5 000 a 9 999 hab.	102 411	—	5 782	8 578	45 161	42 890
10 000 a 14 999 hab.	56 559	—	—	—	25 815	30 744
15 000 a 19 999 hab.	—	—	—	—	—	—
20 000 a 49 999 hab.	230 997	—	25 738	—	—	205 259
50 000 a 99 999 hab.	120 732	—	—	—	—	120 732
100 000 a 499 999 hab.	804 366	—	—	—	—	804 366
500 000 a 999 999 hab.	641 791	—	—	—	—	641 791
1 000 000 o más hab.	—	—	—	—	—	—

Notas: ¹ No se consideran 5 320 localidades de una y dos viviendas con una población de 22 154 habitantes, ni tampoco cinco localidades sin información de viviendas particulares con una población de 66 personas.

— Indica cero.

Fuente: Estimaciones del CONAPO con base en el *II Censo de Población y Vivienda 2005*.

Cuadro B.26.2. Sonora: Localidades y población por grado de marginación municipal y presencia de hablantes de lengua indígena, según grado de marginación a nivel localidad, 2005¹

Grado de marginación municipal y categorías según presencia de hablantes de lengua indígena	Total	Grado de marginación a nivel localidad				
		Muy alto	Alto	Medio	Bajo	Muy bajo
Localidades	2 058	189	704	397	457	311
Muy alto	—	—	—	—	—	—
Alto	200	75	90	19	15	1
Medio	218	29	109	40	28	12
Bajo	521	36	173	97	117	98
Muy bajo	1 119	49	332	241	297	200
Población	2 372 641	9 323	127 394	90 568	201 563	1 943 793
Muy alto	—	—	—	—	—	—
Alto	32 348	3 853	14 630	3 933	9 919	13
Medio	81 815	1 108	26 205	10 209	41 217	3 076
Bajo	317 995	1 013	33 074	40 953	54 463	188 492
Muy bajo	1 940 483	3 349	53 485	35 473	95 964	1 752 212
Localidades	2 058	189	704	397	457	311
Indígenas ²	51	36	14	1	—	—
Predominantemente indígenas ³	80	18	54	7	1	—
Moderada presencia indígena ⁴	281	22	169	64	18	8
Escasa presencia indígena ⁵	1 646	113	467	325	438	303
Población	2 372 641	9 323	127 394	90 568	201 563	1 943 793
Indígenas ²	8 204	3 370	4 581	253	—	—
Predominantemente indígenas ³	27 268	666	17 759	8 812	31	—
Moderada presencia indígena ⁴	82 840	1 425	47 661	29 504	4 169	81
Escasa presencia indígena ⁵	2 254 329	3 862	57 393	51 999	197 363	1 943 712

Notas: ¹ No se consideran 5 320 localidades de una y dos viviendas con una población de 22 154 habitantes, ni tampoco cinco localidades sin información de viviendas particulares con una población de 66 personas.

² Localidades con 70 por ciento o más de su población de 5 años o más hablante de lengua indígena.

³ Localidades con 40 a menos de 70 por ciento de su población de 5 años o más hablante de lengua indígena.

⁴ Localidades con 10 a menos de 40 por ciento de su población de 5 años o más hablante de lengua indígena.

⁵ Localidades con menos del 10 por ciento de su población de 5 años o más hablante de lengua indígena.

— Indica cero.

Fuente: Estimaciones del CONAPO con base en el *II Censo de Población y Vivienda 2005*.

Cuadro B.26.3. Sonora: Localidades y población por municipio según grado de marginación a nivel localidad, 2005¹

Clave de la entidad	Clave del municipio	Entidad federativa / Municipio	Localidades	Grado de marginación a nivel localidad					Población	Grado de marginación a nivel localidad				
				Muy alto	Alto	Medio	Bajo	Muy bajo		Muy alto	Alto	Medio	Bajo	Muy bajo
26		Sonora	2 058	189	704	397	457	311	2 372 641	9 323	127 394	90 568	201 563	1 943 793
26	001	Aconchi	4	---	---	---	---	4	2 445	---	---	---	---	2 445
26	002	Agua Prieta	18	2	4	3	6	3	68 956	21	49	80	381	68 425
26	003	Alamos	163	65	78	12	7	1	23 789	3 467	9 195	2 316	8 798	13
26	004	Altar	22	1	9	6	5	1	8 102	3	450	350	42	7 257
26	005	Arivechi	4	---	1	---	1	2	1 277	---	383	---	50	844
26	006	Arizpe	16	1	2	4	5	4	2 778	3	21	159	340	2 255
26	007	Atil	1	---	---	---	---	1	715	---	---	---	---	715
26	008	Bacadéhuachi	1	---	---	---	---	1	1 249	---	---	---	---	1 249
26	009	Bacanora	5	---	---	4	---	1	730	---	---	193	---	537
26	010	Bacerac	6	1	3	1	---	1	1 331	118	172	48	---	993
26	011	Bacoachi	8	---	1	---	3	4	1 350	---	17	---	93	1 240
26	012	Bácum	37	5	15	3	8	6	20 296	64	2 550	663	9 266	7 753
26	013	Banámichi	6	---	---	---	1	5	1 446	---	---	---	26	1 420
26	014	Baviácora	11	---	---	1	3	7	3 388	---	---	14	273	3 101
26	015	Bavispe	5	---	1	---	1	3	1 249	---	7	---	92	1 150
26	016	Benjamín Hill	4	---	2	---	1	1	5 210	---	42	---	109	5 059
26	017	Caborca	140	2	44	42	35	17	69 256	24	2 458	9 718	4 212	52 844
26	018	Cajeme	158	12	49	29	45	23	372 685	404	4 284	4 305	42 929	320 763
26	019	Cananea	14	---	2	1	3	8	32 028	---	16	16	253	31 743
26	020	Carbó	9	---	2	1	5	1	4 468	---	65	8	95	4 300
26	021	La Colorada	9	---	1	---	2	6	1 561	---	10	---	701	850
26	022	Cucurpe	10	1	4	1	2	2	558	8	29	4	28	489
26	023	Cumpas	14	---	1	3	3	7	5 729	---	18	61	133	5 517
26	024	Divisaderos	1	---	---	---	---	1	678	---	---	---	---	678
26	025	Empalme	30	---	8	9	12	1	50 350	---	327	1 440	7 953	40 630
26	026	Etchojoa	108	10	57	20	14	7	55 166	500	21 341	5 381	26 897	1 047
26	027	Fronteras	14	---	1	1	5	7	7 278	---	25	4	557	6 692
26	028	Granados	1	---	---	---	---	1	928	---	---	---	---	928
26	029	Guaymas	103	16	33	18	21	15	133 014	1 957	10 984	11 921	4 437	103 715
26	030	Hermosillo	373	10	136	94	93	40	699 134	811	32 621	4 242	16 150	645 310
26	031	Huachinera	3	---	---	1	1	1	1 172	---	---	17	807	348
26	032	Huásabas	2	---	---	---	1	1	856	---	---	---	20	836
26	033	Huatabampo	131	7	55	35	28	6	74 155	152	13 855	16 767	13 461	29 920
26	034	Huépac	4	---	---	---	1	3	1 002	---	---	---	18	984
26	035	Imuris	28	---	7	3	7	11	10 322	---	309	91	1 941	7 981
26	036	Magdalena	20	---	2	4	7	7	25 079	---	35	64	439	24 541
26	037	Mazatán	1	---	---	---	---	1	1 312	---	---	---	---	1 312
26	038	Moctezuma	7	---	---	---	3	4	4 285	---	---	---	69	4 216
26	039	Naco	5	---	1	1	1	2	5 964	---	30	9	223	5 702
26	040	Nácori Chico	5	---	1	2	1	1	1 731	---	94	645	129	863

Continúa

Cuadro B.26.3. Sonora: Localidades y población por municipio según grado de marginación a nivel localidad, 2005¹

Clave de la entidad	Clave del municipio	Entidad federativa / Municipio	Localidades	Grado de marginación a nivel localidad					Población	Grado de marginación a nivel localidad				
				Muy alto	Alto	Medio	Bajo	Muy bajo		Muy alto	Alto	Medio	Bajo	Muy bajo
26	041	Nacozeni de García	9	--	1	1	1	6	11 890	--	8	34	11	11 837
26	042	Navojoa	141	19	63	37	16	6	143 757	681	14 259	17 905	7 400	103 512
26	043	Nogales	22	--	2	1	10	9	191 532	--	42	16	481	190 993
26	044	Onavas	3	--	2	--	1	--	386	--	13	--	373	--
26	045	Opodepe	9	--	3	1	5	--	2 502	--	103	8	2 391	--
26	046	Oquitoa	1	--	--	--	--	1	379	--	--	--	--	379
26	047	Pitiquito	9	1	3	3	--	2	8 880	40	353	646	--	7 841
26	048	Puerto Peñasco	7	--	2	--	2	3	44 800	--	40	--	41	44 719
26	049	Quiriego	20	10	5	5	--	--	2 653	386	700	1 567	--	--
26	050	Rayón	5	--	--	3	1	1	1 514	--	--	118	60	1 336
26	051	Rosario	23	2	16	1	3	1	4 894	15	1 711	128	3 030	10
26	052	Sahuaripa	18	2	8	1	2	5	5 678	30	851	3	399	4 395
26	053	San Felipe de Jesús	2	--	1	--	--	1	312	--	4	--	--	308
26	054	San Javier	1	--	--	--	--	1	215	--	--	--	--	215
26	055	San Luis Río Colorado	82	4	18	17	25	18	155 822	68	1 148	2 079	12 363	140 164
26	056	San Miguel de Horcasitas	17	--	7	2	8	--	5 906	--	4 735	50	1 121	--
26	057	San Pedro de la Cueva	11	--	4	2	2	3	1 399	--	137	16	24	1 222
26	058	Santa Ana	19	--	--	2	9	8	14 406	--	--	107	1 911	12 388
26	059	Santa Cruz	5	--	2	--	1	2	1 685	--	49	--	35	1 601
26	060	Sáric	7	1	1	--	3	2	2 381	77	8	--	399	1 897
26	061	Soyopa	8	--	1	1	6	--	1 166	--	34	17	1 115	--
26	062	Suaqui Grande	1	--	--	--	--	1	1 048	--	--	--	--	1 048
26	063	Tepache	2	--	--	--	1	1	1 184	--	--	--	59	1 125
26	064	Trincheras	8	--	2	2	3	1	1 559	--	17	23	448	1 071
26	065	Tubutama	16	--	4	--	5	7	1 626	--	99	--	521	1 006
26	066	Ures	18	1	2	1	5	9	8 223	6	23	8	647	7 539
26	067	Villa Hidalgo	2	--	--	--	1	1	1 549	--	--	--	274	1 275
26	068	Villa Pesqueira	3	--	--	--	1	2	1 269	--	--	--	255	1 014
26	069	Yécora	32	13	11	6	2	--	5 882	444	1 719	947	2 772	--
26	070	General Plutarco Elías Calles	15	1	6	3	3	2	12 115	21	242	290	1 329	10 233
26	071	Benito Juárez	10	--	4	2	4	--	20 139	--	492	4 582	15 065	--
26	072	San Ignacio Río Muerto	31	2	16	7	6	--	12 868	23	1 220	3 508	8 117	--

Notas: ¹ No se consideran 5 320 localidades de una y dos viviendas con una población de 22 154 habitantes, ni tampoco cinco localidades sin información de viviendas particulares con una población de 66 personas.
 -- Indica cero.

Fuente: Estimaciones del CONAPO con base en el II Censo de Población y Vivienda 2005.

Mapa B.27. Tabasco: Localidades por grado de marginación y tamaño de localidad, 2005

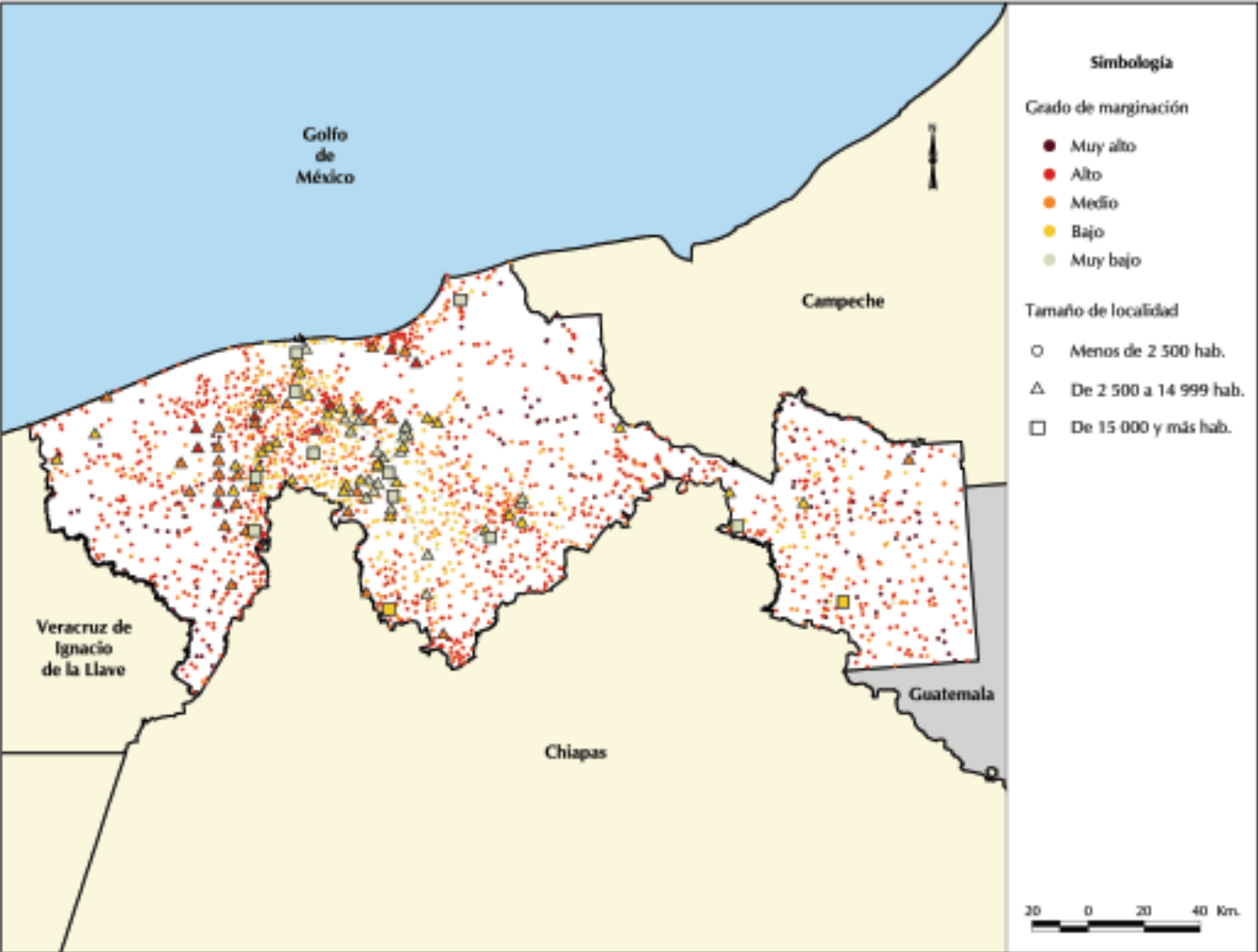

Fuente: Estimaciones del CONAPO con base en el II Censo de Población y Vivienda 2005.

Cuadro B.27.1. Tabasco: Localidades y población por tamaño de localidad, según grado de marginación, 2005¹

Tamaño de localidad	Total	Grado de marginación a nivel localidad				
		Muy alto	Alto	Medio	Bajo	Muy bajo
Localidades	2 042	137	1 033	460	311	101
1 a 49 hab.	279	80	141	30	17	11
50 a 99 hab.	161	35	95	19	12	—
100 a 499 hab.	893	22	543	210	101	17
500 a 999 hab.	347	—	160	95	73	19
1 000 a 1 999 hab.	226	—	74	65	66	21
2 000 a 2 499 hab.	36	—	11	14	9	2
2 500 a 4 999 hab.	62	—	8	23	19	12
5 000 a 9 999 hab.	21	—	1	4	9	7
10 000 a 14 999 hab.	5	—	—	—	3	2
15 000 a 19 999 hab.	3	—	—	—	—	3
20 000 a 49 999 hab.	7	—	—	—	2	5
50 000 a 99 999 hab.	1	—	—	—	—	1
100 000 a 499 999 hab.	1	—	—	—	—	1
500 000 a 999 999 hab.	—	—	—	—	—	—
1 000 000 o más hab.	—	—	—	—	—	—
Población	1 987 521	8 629	419 893	348 544	426 122	784 333
1 a 49 hab.	6 402	1 775	3 389	623	373	242
50 a 99 hab.	11 700	2 430	7 010	1 420	840	—
100 a 499 hab.	242 665	4 424	141 906	61 573	29 603	5 159
500 a 999 hab.	244 524	—	110 085	67 917	53 525	12 997
1 000 a 1 999 hab.	307 970	—	98 486	86 586	91 111	31 787
2 000 a 2 499 hab.	79 961	—	24 230	30 953	20 337	4 441
2 500 a 4 999 hab.	214 246	—	27 233	76 253	68 056	42 704
5 000 a 9 999 hab.	142 945	—	7 554	23 219	64 461	47 711
10 000 a 14 999 hab.	69 829	—	—	—	40 284	29 545
15 000 a 19 999 hab.	50 583	—	—	—	—	50 583
20 000 a 49 999 hab.	201 043	—	—	—	57 532	143 511
50 000 a 99 999 hab.	79 875	—	—	—	—	79 875
100 000 a 499 999 hab.	335 778	—	—	—	—	335 778
500 000 a 999 999 hab.	—	—	—	—	—	—
1 000 000 o más hab.	—	—	—	—	—	—

Notas: ¹ No se consideran 487 localidades de una y dos viviendas con una población de 2 426 habitantes, ni tampoco una localidad sin información de viviendas particulares con una población de 22 personas.

— Indica cero.

Fuente: Estimaciones del CONAPO con base en el *II Conteo de Población y Vivienda 2005*.

Cuadro B.27.2. Tabasco: Localidades y población por grado de marginación municipal y presencia de hablantes de lengua indígena, según grado de marginación a nivel localidad, 2005¹

Grado de marginación municipal y categorías según presencia de hablantes de lengua indígena	Total	Grado de marginación a nivel localidad				
		Muy alto	Alto	Medio	Bajo	Muy bajo
Localidades	2 042	137	1 033	460	311	101
Muy alto	—	—	—	—	—	—
Alto	377	49	270	50	7	1
Medio	1 310	83	683	328	179	37
Bajo	156	2	47	36	49	22
Muy bajo	199	3	33	46	76	41
Población	1 987 521	8 629	419 893	348 544	426 122	784 333
Muy alto	—	—	—	—	—	—
Alto	191 228	4 214	91 982	46 849	21 781	26 402
Medio	1 046 773	4 286	298 165	246 808	253 893	243 621
Bajo	191 041	27	23 239	26 362	54 135	87 278
Muy bajo	558 479	102	6 507	28 525	96 313	427 032
Localidades	2 042	137	1 033	460	311	101
Indígenas ²	35	1	22	8	4	—
Predominantemente indígenas ³	26	1	16	3	6	—
Moderada presencia indígena ⁴	80	6	62	9	3	—
Escasa presencia indígena ⁵	1 901	129	933	440	298	101
Población	1 987 521	8 629	419 893	348 544	426 122	784 333
Indígenas ²	26 620	51	15 415	4 963	6 191	—
Predominantemente indígenas ³	21 916	46	8 141	1 459	12 270	—
Moderada presencia indígena ⁴	50 538	352	22 717	12 171	15 298	—
Escasa presencia indígena ⁵	1 888 447	8 180	373 620	329 951	392 363	784 333

Notas: ¹ No se consideran 487 localidades de una y dos viviendas con una población de 2 426 habitantes, ni tampoco una localidad sin información de viviendas particulares con una población de 22 personas.

² Localidades con 70 por ciento o más de su población de 5 años o más hablante de lengua indígena.

³ Localidades con 40 a menos de 70 por ciento de su población de 5 años o más hablante de lengua indígena.

⁴ Localidades con 10 a menos de 40 por ciento de su población de 5 años o más hablante de lengua indígena.

⁵ Localidades con menos del 10 por ciento de su población de 5 años o más hablante de lengua indígena.

— Indica cero.

Fuente: Estimaciones del CONAPO con base en el *II Censo de Población y Vivienda 2005*.

Cuadro B.27.3. Tabasco: Localidades y población por municipio según grado de marginación a nivel localidad, 2005¹

Clave de la entidad	Clave del municipio	Entidad federativa / Municipio	Localidades	Grado de marginación a nivel localidad					Población	Grado de marginación a nivel localidad				
				Muy alto	Alto	Medio	Bajo	Muy bajo		Muy alto	Alto	Medio	Bajo	Muy bajo
27		Tabasco	2 042	137	1 033	460	311	101	1 987 521	8 629	419 893	348 544	426 122	784 333
27	001	Balancán	189	31	99	44	14	1	52 094	858	13 569	21 901	15 756	10
27	002	Cárdenas	161	8	97	27	24	5	219 508	664	55 777	50 148	30 650	82 269
27	003	Centla	142	15	90	29	5	3	92 425	855	50 481	17 886	1 374	21 829
27	004	Centro	199	3	33	46	76	41	558 479	102	6 507	28 525	96 313	427 032
27	005	Comalcalco	115	—	49	43	20	3	173 759	—	45 278	48 025	38 045	42 411
27	006	Cunduacán	116	1	42	47	25	1	112 036	18	26 797	40 011	27 787	17 423
27	007	Emiliano Zapata	37	1	18	9	8	1	26 417	8	2 339	2 150	5 124	16 796
27	008	Huimanguillo	259	34	183	36	5	1	163 035	3 646	75 288	42 287	15 412	26 402
27	009	Jalapa	64	—	7	21	30	6	33 596	—	1 288	8 653	16 633	7 022
27	010	Jalpa de Méndez	63	2	13	21	22	5	72 953	63	11 974	14 111	26 670	20 135
27	011	Jonuta	118	15	87	14	2	—	28 193	568	16 694	4 562	6 369	—
27	012	Macuspana	212	10	129	38	24	11	142 912	669	48 080	15 796	33 444	44 923
27	013	Nacajuca	71	1	25	18	14	13	86 105	19	17 660	18 026	14 217	36 183
27	014	Paraíso	48	—	4	9	27	8	78 519	—	3 240	6 186	34 794	34 299
27	015	Tacotalpa	84	2	58	18	5	1	42 817	507	20 650	11 912	2 160	7 588
27	016	Teapa	52	2	29	17	4	—	49 227	96	9 926	11 322	27 883	—
27	017	Tenosique	112	12	70	23	6	1	55 446	556	14 345	7 043	33 491	11

Notas: ¹ No se consideran 487 localidades de una y dos viviendas con una población de 2 426 habitantes, ni tampoco una localidad sin información de viviendas particulares con una población de 22 personas.
— Indica cero.

Fuente: Estimaciones del CONAPO con base en el *II Censo de Población y Vivienda 2005*.

Mapa B.28. Tamaulipas: Localidades por grado de marginación y tamaño de localidad, 2005

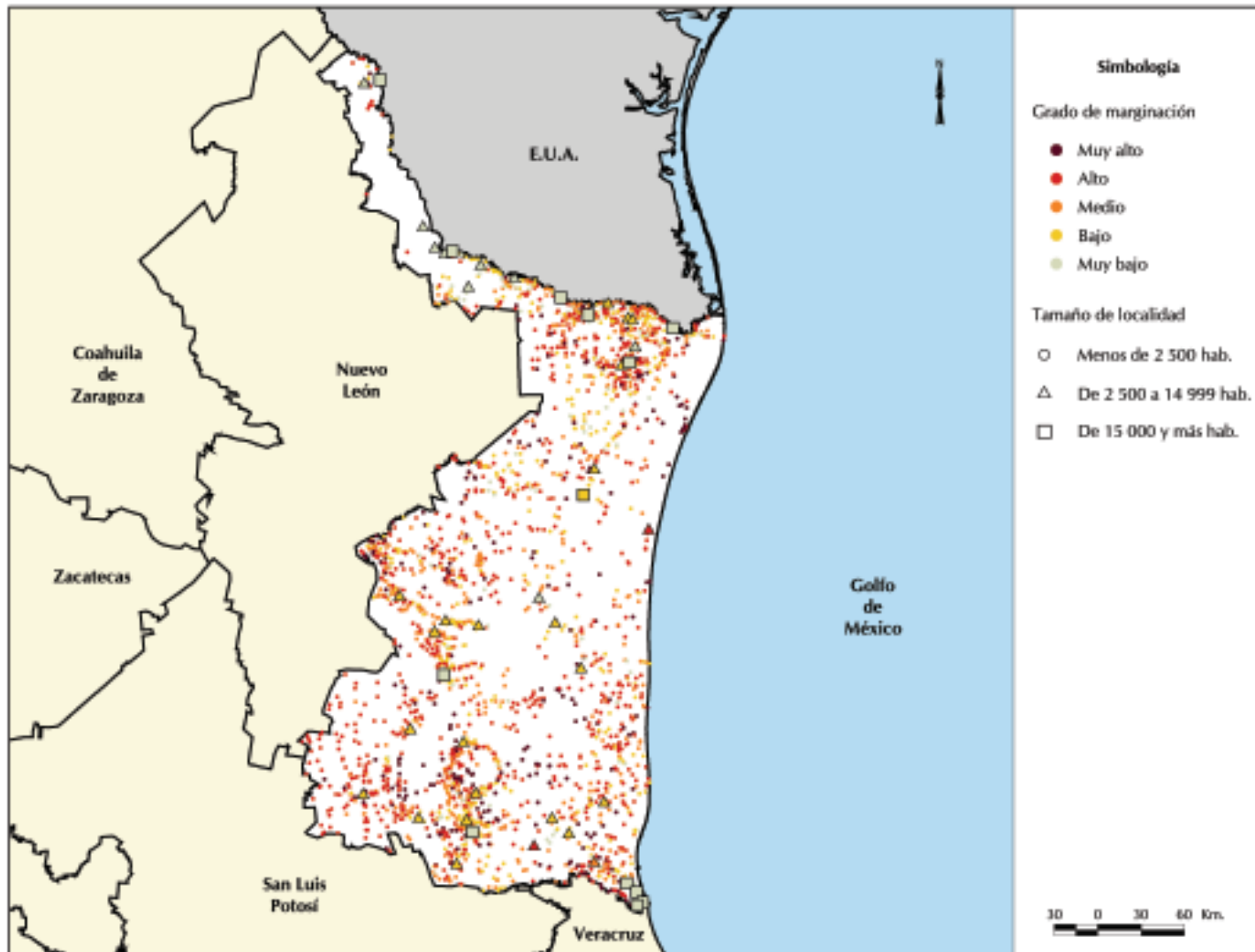

Fuente: Estimaciones del CONAPO con base en el II Censo de Población y Vivienda 2005.

Cuadro B.28.1. Tamaulipas: Localidades y población por tamaño de localidad, según grado de marginación, 2005¹

Tamaño de localidad	Total	Grado de marginación a nivel localidad				
		Muy alto	Alto	Medio	Bajo	Muy bajo
Localidades	2 490	269	1 000	555	496	170
1 a 49 hab.	1 196	221	572	172	140	91
50 a 99 hab.	353	31	161	83	65	13
100 a 499 hab.	744	15	243	246	211	29
500 a 999 hab.	103	1	15	39	38	10
1 000 a 1 999 hab.	38	1	6	10	18	3
2 000 a 2 499 hab.	10	—	1	4	2	3
2 500 a 4 999 hab.	18	—	2	—	11	5
5 000 a 9 999 hab.	11	—	—	1	7	3
10 000 a 14 999 hab.	4	—	—	—	3	1
15 000 a 19 999 hab.	1	—	—	—	—	1
20 000 a 49 999 hab.	2	—	—	—	1	1
50 000 a 99 999 hab.	4	—	—	—	—	4
100 000 a 499 999 hab.	5	—	—	—	—	5
500 000 a 999 999 hab.	1	—	—	—	—	1
1 000 000 o más hab.	—	—	—	—	—	—
Población	3 002 717	10 298	101 034	120 852	275 216	2 495 317
1 a 49 hab.	22 327	3 798	10 636	3 624	2 730	1 539
50 a 99 hab.	25 240	2 066	11 533	6 139	4 581	921
100 a 499 hab.	168 384	2 674	51 995	54 641	52 685	6 389
500 a 999 hab.	72 192	503	10 148	28 095	26 343	7 103
1 000 a 1 999 hab.	53 866	1 257	7 794	14 157	26 444	4 214
2 000 a 2 499 hab.	21 794	—	2 036	8 700	4 302	6 756
2 500 a 4 999 hab.	65 864	—	6 892	—	39 908	19 064
5 000 a 9 999 hab.	80 098	—	—	5 496	53 526	21 076
10 000 a 14 999 hab.	46 009	—	—	—	35 031	10 978
15 000 a 19 999 hab.	16 755	—	—	—	—	16 755
20 000 a 49 999 hab.	77 362	—	—	—	29 666	47 696
50 000 a 99 999 hab.	298 595	—	—	—	—	298 595
100 000 a 499 999 hab.	1 546 233	—	—	—	—	1 546 233
500 000 a 999 999 hab.	507 998	—	—	—	—	507 998
1 000 000 o más hab.	—	—	—	—	—	—

Notas: ¹ No se consideran 5 000 localidades de una y dos viviendas con una población de 21 214 habitantes, ni tampoco ocho localidades sin información de viviendas particulares con una población de 307 personas.

— Indica cero.

Fuente: Estimaciones del CONAPO con base en el *II Censo de Población y Vivienda 2005*.

Cuadro B.28.2. Tamaulipas: Localidades y población por grado de marginación municipal y presencia de hablantes de lengua indígena, según grado de marginación a nivel localidad, 2005¹

Grado de marginación municipal y categorías según presencia de hablantes de lengua indígena	Total	Grado de marginación a nivel localidad				
		Muy alto	Alto	Medio	Bajo	Muy bajo
Localidades	2 490	269	1 000	555	496	170
Muy alto	—	—	—	—	—	—
Alto	278	25	187	48	15	3
Medio	991	127	407	253	162	42
Bajo	357	39	121	62	107	28
Muy bajo	864	78	285	192	212	97
Población	3 002 717	10 298	101 034	120 852	275 216	2 495 317
Muy alto	—	—	—	—	—	—
Alto	49 662	796	28 919	8 142	11 578	227
Medio	207 555	3 767	39 047	50 840	109 206	4 695
Bajo	219 222	915	13 774	12 961	91 355	100 217
Muy bajo	2 526 278	4 820	19 294	48 909	63 077	2 390 178
Localidades	2 490	269	1 000	555	496	170
Indígenas ²	1	—	1	—	—	—
Predominantemente indígenas ³	12	3	6	1	2	—
Moderada presencia indígena ⁴	36	10	18	3	4	1
Escasa presencia indígena ⁵	2 441	256	975	551	490	169
Población	3 002 717	10 298	101 034	120 852	275 216	2 495 317
Indígenas ²	7	—	7	—	—	—
Predominantemente indígenas ³	163	41	70	10	42	—
Moderada presencia indígena ⁴	823	421	276	79	38	9
Escasa presencia indígena ⁵	3 001 724	9 836	100 681	120 763	275 136	2 495 308

Notas: ¹ No se consideran 5 000 localidades de una y dos viviendas con una población de 21 214 habitantes, ni tampoco ocho localidades sin información de viviendas particulares con una población de 307 personas.

² Localidades con 70 por ciento o más de su población de 5 años o más hablante de lengua indígena.

³ Localidades con 40 a menos de 70 por ciento de su población de 5 años o más hablante de lengua indígena.

⁴ Localidades con 10 a menos de 40 por ciento de su población de 5 años o más hablante de lengua indígena.

⁵ Localidades con menos del 10 por ciento de su población de 5 años o más hablante de lengua indígena.

— Indica cero.

Fuente: Estimaciones del CONAPO con base en el *II Censo de Población y Vivienda 2005*.

Cuadro B.28.3. Tamaulipas: Localidades y población por municipio según grado de marginación a nivel localidad, 2005¹

Clave de la entidad	Clave del municipio	Entidad federativa / Municipio	Localidades	Grado de marginación a nivel localidad					Población	Grado de marginación a nivel localidad				
				Muy alto	Alto	Medio	Bajo	Muy bajo		Muy alto	Alto	Medio	Bajo	Muy bajo
28		Tamaulipas	2 490	269	1 000	555	496	170	3 002 717	10 298	101 034	120 852	275 216	2 495 317
28	001	Abasolo	18	3	5	1	9	—	11 709	37	438	297	10 937	—
28	002	Aldama	124	7	59	29	25	4	26 563	136	5 179	3 991	16 764	493
28	003	Altamira	108	21	31	27	19	10	160 959	650	1 969	17 796	6 594	133 950
28	004	Antiguo Morelos	32	2	16	9	5	—	8 275	44	1 110	2 623	4 498	—
28	005	Burgos	63	5	29	9	13	7	4 398	119	1 019	554	973	1 733
28	006	Bustamante	26	—	26	—	—	—	7 266	—	7 266	—	—	—
28	007	Camargo	35	—	5	2	16	12	17 184	—	88	76	2 871	14 149
28	008	Casas	40	1	24	11	3	1	3 711	16	1 261	1 891	388	155
28	009	Ciudad Madero	1	—	—	—	—	1	193 045	—	—	—	—	193 045
28	010	Cruillas	28	2	14	7	5	—	2 053	38	416	468	1 131	—
28	011	Gómez Farías	46	6	11	18	7	4	8 092	177	486	4 161	3 217	51
28	012	González	68	11	25	21	7	4	39 869	333	7 450	7 600	23 695	791
28	013	Güémez	55	2	14	20	17	2	13 823	58	1 631	4 323	7 631	180
28	014	Guerrero	5	—	2	—	2	1	3 712	—	13	—	25	3 674
28	015	Gustavo Díaz Ordaz	29	2	6	7	6	8	14 767	89	86	300	893	13 399
28	016	Hidalgo	81	3	30	35	12	1	22 960	75	2 907	7 347	12 621	10
28	017	Jaumave	48	8	29	7	4	—	13 880	275	6 757	1 798	5 050	—
28	018	Jiménez	23	1	6	10	3	3	8 082	13	357	1 254	172	6 286
28	019	Llera	96	20	37	28	9	2	16 763	765	2 810	7 145	5 871	172
28	020	Mainero	32	9	11	6	4	2	2 375	143	447	509	560	716
28	021	El Mante	106	4	17	33	43	9	111 467	30	3 426	12 517	13 165	82 329
28	022	Matamoros	241	27	69	58	61	26	459 518	2 060	5 569	7 302	19 043	425 544
28	023	Méndez	44	8	10	8	14	4	4 278	173	317	590	2 998	200
28	024	Mier	2	—	1	—	—	1	6 498	—	11	—	—	6 487
28	025	Miguel Alemán	24	—	5	4	10	5	23 919	—	272	119	1 501	22 027
28	026	Miquihuana	11	—	10	1	—	—	3 364	—	1 966	1 398	—	—
28	027	Nuevo Laredo	16	2	9	—	3	2	355 680	1 432	753	—	570	352 925
28	028	Nuevo Morelos	14	1	5	5	2	1	2 917	11	264	631	1 997	14
28	029	Ocampo	65	13	31	9	9	3	12 090	260	2 678	2 424	6 678	50
28	030	Padilla	26	—	3	5	15	3	12 308	—	171	1 080	10 902	155
28	031	Palmillas	12	1	5	3	2	1	1 571	4	180	1 226	145	16
28	032	Reynosa	126	8	57	30	21	10	525 452	230	2 664	6 125	5 460	510 973
28	033	Río Bravo	101	6	39	19	28	9	105 457	140	2 773	2 414	14 688	85 442
28	034	San Carlos	97	14	49	22	10	2	8 724	320	3 515	2 456	2 361	72
28	035	San Fernando	101	10	39	17	28	7	56 583	253	8 492	6 426	39 446	1 966
28	036	San Nicolás	12	1	8	3	—	—	1 028	32	668	328	—	—
28	037	Soto la Marina	126	23	60	22	16	5	21 538	1 003	4 056	4 271	11 997	211

Continúa

Cuadro B.28.3. Tamaulipas: Localidades y población por municipio según grado de marginación a nivel localidad, 2005¹

Clave de la entidad	Clave del municipio	Entidad federativa / Municipio	Localidades	Grado de marginación a nivel localidad					Población	Grado de marginación a nivel localidad				
				Muy alto	Alto	Medio	Bajo	Muy bajo		Muy alto	Alto	Medio	Bajo	Muy bajo
28	038	Tampico	6	2	3	—	—	1	303 918	97	186	—	—	303 635
28	039	Tula	92	9	70	11	2	—	25 569	428	14 243	2 069	8 829	—
28	040	Valle Hermoso	107	9	55	21	14	8	61 507	166	1 421	1 950	5 595	52 375
28	041	Victoria	63	3	27	10	19	4	292 364	66	2 849	2 724	7 385	279 340
28	042	Villagrán	57	6	21	17	11	2	6 110	153	1 340	1 179	3 380	58
28	043	Xicoténcatl	83	19	27	10	22	5	21 371	472	1 530	1 490	15 185	2 694

Notas: ¹ No se consideran 5 000 localidades de una y dos viviendas con una población de 21 214 habitantes, ni tampoco ocho localidades sin información de viviendas particulares con una población de 307 personas.
 — Indica cero.

Fuente: Estimaciones del CONAPO con base en el *II Censo de Población y Vivienda 2005*.

Mapa B.29. Tlaxcala: Localidades por grado de marginación y tamaño de localidad, 2005

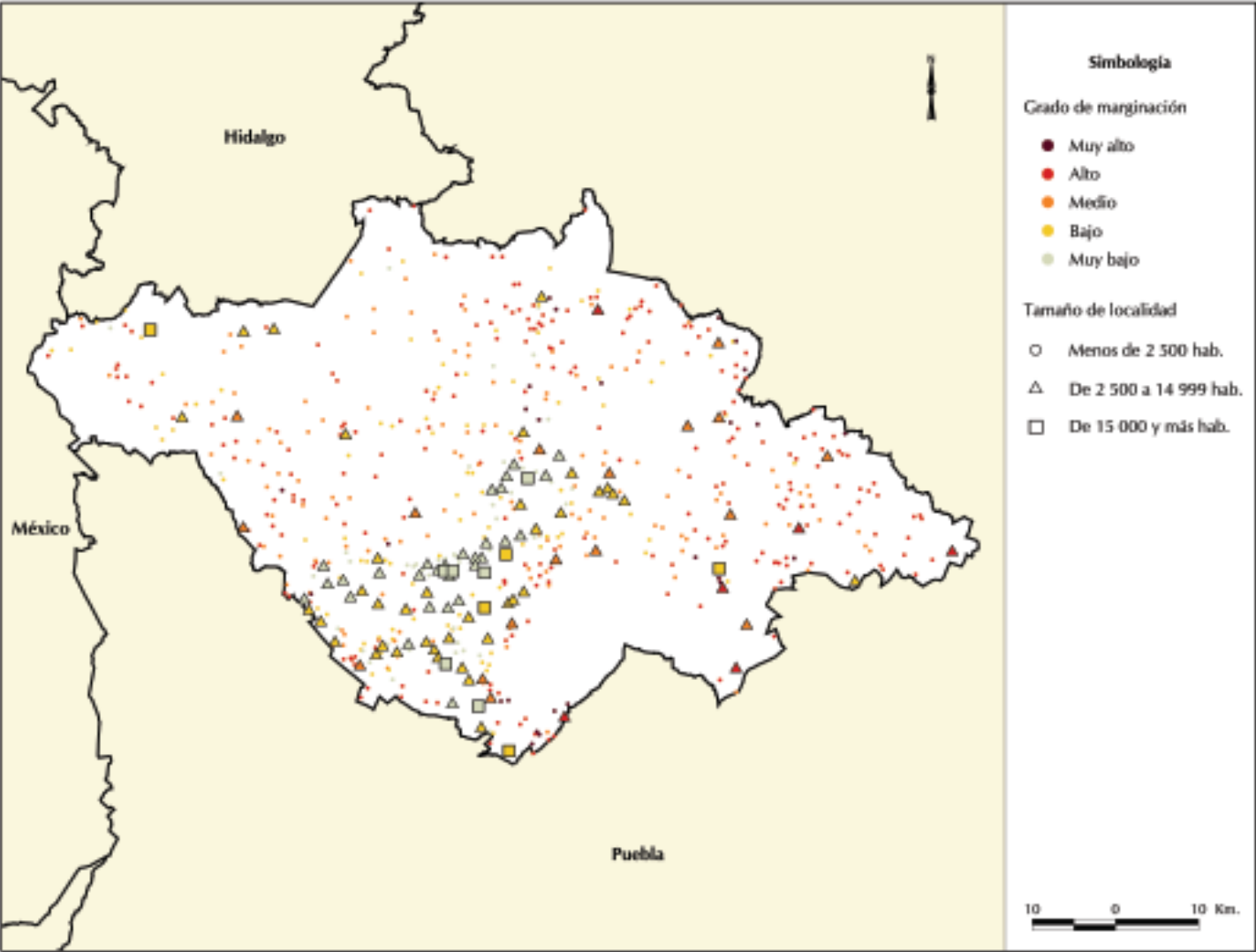

Fuente: Estimaciones del CONAPO con base en el II Censo de Población y Vivienda 2005.

Cuadro B.29.1. Tlaxcala: Localidades y población por tamaño de localidad, según grado de marginación, 2005¹

Tamaño de localidad	Total	Grado de marginación a nivel localidad				
		Muy alto	Alto	Medio	Bajo	Muy bajo
Localidades	648	26	247	149	137	89
1 a 49 hab.	229	22	120	40	26	21
50 a 99 hab.	55	4	32	10	6	3
100 a 499 hab.	111	—	59	33	16	3
500 a 999 hab.	67	—	14	27	21	5
1 000 a 1 999 hab.	61	—	13	16	16	16
2 000 a 2 499 hab.	24	—	3	6	9	6
2 500 a 4 999 hab.	56	—	1	14	23	18
5 000 a 9 999 hab.	25	—	4	2	11	8
10 000 a 14 999 hab.	9	—	1	1	4	3
15 000 a 19 999 hab.	2	—	—	—	1	1
20 000 a 49 999 hab.	8	—	—	—	3	5
50 000 a 99 999 hab.	1	—	—	—	1	—
100 000 a 499 999 hab.	—	—	—	—	—	—
500 000 a 999 999 hab.	—	—	—	—	—	—
1 000 000 o más hab.	—	—	—	—	—	—
Población	1 064 922	739	92 444	144 439	444 686	382 614
1 a 49 hab.	5 220	499	2 913	903	503	402
50 a 99 hab.	3 806	240	2 242	680	415	229
100 a 499 hab.	28 816	—	13 457	10 170	4 178	1 011
500 a 999 hab.	49 519	—	9 593	20 056	15 923	3 947
1 000 a 1 999 hab.	88 308	—	16 398	24 550	24 934	22 426
2 000 a 2 499 hab.	53 677	—	6 694	13 478	20 411	13 094
2 500 a 4 999 hab.	197 906	—	2 940	49 928	79 865	65 173
5 000 a 9 999 hab.	166 016	—	25 305	14 657	75 024	51 030
10 000 a 14 999 hab.	108 005	—	12 902	10 017	49 881	35 205
15 000 a 19 999 hab.	30 823	—	—	—	15 046	15 777
20 000 a 49 999 hab.	277 066	—	—	—	102 746	174 320
50 000 a 99 999 hab.	55 760	—	—	—	55 760	—
100 000 a 499 999 hab.	—	—	—	—	—	—
500 000 a 999 999 hab.	—	—	—	—	—	—
1 000 000 o más hab.	—	—	—	—	—	—

Notas: ¹ No se consideran 591 localidades de una y dos viviendas con una población de 3 285 habitantes.

— Indica cero.

Fuente: Estimaciones del CONAPO con base en el *II Conteo de Población y Vivienda 2005*.

Cuadro B.29.2. Tlaxcala: Localidades y población por grado de marginación municipal y presencia de hablantes de lengua indígena, según grado de marginación a nivel localidad, 2005¹

Grado de marginación municipal y categorías según presencia de hablantes de lengua indígena	Total	Grado de marginación a nivel localidad				
		Muy alto	Alto	Medio	Bajo	Muy bajo
Localidades	648	26	247	149	137	89
Muy alto	—	—	—	—	—	—
Alto	64	6	41	12	5	—
Medio	230	3	112	56	47	12
Bajo	288	15	84	74	72	43
Muy bajo	66	2	10	7	13	34
Población	1 064 922	739	92 444	144 439	444 686	382 614
Muy alto	—	—	—	—	—	—
Alto	30 451	209	11 285	18 615	342	—
Medio	165 952	38	45 927	39 620	76 295	4 072
Bajo	538 142	428	34 744	77 399	333 748	91 823
Muy bajo	330 377	64	488	8 805	34 301	286 719
Localidades	648	26	247	149	137	89
Indígenas ²	3	1	2	—	—	—
Predominantemente indígenas ³	3	1	1	1	—	—
Moderada presencia indígena ⁴	28	3	17	5	—	3
Escasa presencia indígena ⁵	614	21	227	143	137	86
Población	1 064 922	739	92 444	144 439	444 686	382 614
Indígenas ²	7 905	11	7 894	—	—	—
Predominantemente indígenas ³	4 389	47	2 406	1 936	—	—
Moderada presencia indígena ⁴	18 780	116	2 614	16 014	—	36
Escasa presencia indígena ⁵	1 033 848	565	79 530	126 489	444 686	382 578

Notas: ¹ No se consideran 591 localidades de una y dos viviendas con una población de 3 285 habitantes.

² Localidades con 70 por ciento o más de su población de 5 años o más hablante de lengua indígena.

³ Localidades con 40 a menos de 70 por ciento de su población de 5 años o más hablante de lengua indígena.

⁴ Localidades con 10 a menos de 40 por ciento de su población de 5 años o más hablante de lengua indígena.

⁵ Localidades con menos del 10 por ciento de su población de 5 años o más hablante de lengua indígena.

— Indica cero.

Fuente: Estimaciones del CONAPO con base en el *II Censo de Población y Vivienda 2005*.

Cuadro B.29.3. Tlaxcala: Localidades y población por municipio según grado de marginación a nivel localidad, 2005¹

Clave de la entidad	Clave del municipio	Entidad federativa / Municipio	Localidades	Grado de marginación a nivel localidad					Población	Grado de marginación a nivel localidad				
				Muy alto	Alto	Medio	Bajo	Muy bajo		Muy alto	Alto	Medio	Bajo	Muy bajo
29		Tlaxcala	648	26	247	149	137	89	1 064 922	739	92 444	144 439	444 686	382 614
29	001	Amaxac de Guerrero	2	0	--	--	1	1	7 873	--	--	--	559	7 314
29	002	Apetatitlán de Antonio Carvajal	6	0	--	--	2	4	12 268	--	--	--	2 163	10 105
29	003	Atlangatepec	18	0	5	7	4	2	5 227	--	993	2 002	2 173	59
29	004	Altzayanca	34	1	24	7	2	0	14 198	20	6 924	6 964	290	--
29	005	Apizaco	14	0	2	4	3	5	73 052	--	79	1 071	12 937	58 965
29	006	Calpulalpan	23	0	10	5	7	1	40 504	--	323	3 871	35 151	1 159
29	007	El Carmen Tequexquitla	5	0	5	--	--	0	13 926	--	13 926	--	--	--
29	008	Cuapiaxtla	16	0	12	3	1	0	12 549	--	4 026	810	7 713	--
29	009	Cuaxomulco	6	0	--	3	3	0	4 340	--	--	1 892	2 448	--
29	010	Chiautempan	12	0	3	2	5	2	63 231	--	107	4 223	12 113	46 788
29	011	Muñoz de Domingo Arenas	6	0	1	1	3	1	3 978	--	86	16	2 708	1 168
29	012	Españita	20	1	9	8	1	1	7 904	13	1 897	5 267	718	9
29	013	Huamantla	50	4	26	16	4	0	76 752	101	17 052	11 290	48 309	--
29	014	Hueyotlipan	18	0	10	4	4	0	12 590	--	2 830	2 131	7 629	--
29	015	Ixtacuixtla de Mariano Matamoros	37	0	13	11	6	7	32 464	--	2 123	5 705	5 821	18 815
29	016	Ixtenco	1	0	--	1	--	0	6 246	--	--	6 246	--	--
29	017	Mazatecochco de José Ma. Morelos	4	0	3	1	--	0	8 529	--	118	8 411	--	--
29	018	Contla de Juan Cuamatzi	8	0	5	2	1	0	32 327	--	4 344	2 527	25 456	--
29	019	Tepetitla de Lardizábal	13	1	3	3	4	2	16 308	22	88	62	11 497	4 639
29	020	Sanctórum de Lázaro Cárdenas	6	0	3	2	1	0	7 481	--	409	4 342	2 730	--
29	021	Nanacamilpa de Mariano Arista	11	0	2	3	6	0	15 589	--	214	494	14 881	--
29	022	Acuamanala de Miguel Hidalgo	4	0	--	--	3	1	5 081	--	--	--	3 529	1 552
29	023	Nativitas	25	0	10	4	8	3	21 801	--	1 559	6 822	11 003	2 417
29	024	Panotla	17	1	3	4	3	6	22 341	8	1 695	5 772	2 499	12 367
29	025	San Pablo del Monte	15	5	8	1	1	0	64 023	167	8 050	46	55 760	--
29	026	Santa Cruz Tlaxcala	12	0	1	3	3	5	15 183	--	132	3 373	6 954	4 724
29	027	Tenancingo	4	0	1	--	2	1	10 622	--	18	--	10 592	12
29	028	Teolochoico	6	0	2	2	1	1	19 419	--	430	2 154	14 511	2 324
29	029	Tepeyanco	8	0	--	--	5	3	9 168	--	--	--	5 375	3 793
29	030	Terrenate	18	3	11	3	1	0	12 525	127	3 366	9 018	14	--
29	031	Tetla de la Solidaridad	19	4	3	6	4	2	24 621	130	49	5 926	5 436	13 080
29	032	Tetlatlahuca	11	0	1	3	4	3	11 452	--	15	1 631	5 481	4 325
29	033	Tlaxcala	12	0	--	--	1	11	83 737	--	--	--	4 230	79 507
29	034	Tlaxco	71	2	43	13	10	3	35 943	25	11 596	8 188	15 822	312
29	035	Tocatlán	2	0	--	--	2	0	5 033	--	--	--	5 033	--
29	036	Totolac	9	0	--	--	1	8	19 604	--	--	--	2 299	17 305
29	037	Zitlaltepec de Trinidad Sánchez Santos	4	0	3	1	--	0	8 208	--	8 161	47	--	--
29	038	Tzompantepec	9	0	--	4	3	2	12 538	--	--	4 473	8 047	18
29	039	Xaloztoc	8	0	1	4	3	0	19 621	--	30	4 754	14 837	--
29	040	Xaltocan	16	0	4	8	3	1	8 443	--	166	3 131	5 052	94

Continúa

Cuadro B.29.3. Tlaxcala: Localidades y población por municipio según grado de marginación a nivel localidad, 2005¹

Clave de la entidad	Clave del municipio	Entidad federativa / Municipio	Localidades	Grado de marginación a nivel localidad					Población	Grado de marginación a nivel localidad				
				Muy alto	Alto	Medio	Bajo	Muy bajo		Muy alto	Alto	Medio	Bajo	Muy bajo
29	041	Papalotla de Xicohténcatl	5	2	1	1	—	1	24 591	64	49	3 511	—	20 967
29	042	Xicohtzinco	1	0	—	—	—	1	10 732	—	—	—	—	10 732
29	043	Yauhquemecan	14	0	1	2	2	9	27 859	—	52	567	2 225	25 015
29	044	Zacatelco	5	0	4	—	—	1	35 289	—	253	—	—	35 036
29	045	Benito Juárez	1	0	—	—	1	0	5 152	—	—	—	5 152	—
29	046	Emiliano Zapata	12	2	6	2	2	0	3 728	62	995	2 633	38	—
29	047	Lázaro Cárdenas	3	0	1	—	2	0	2 525	—	16	—	2 509	—
29	048	La Magdalena Tlaltelulco	1	0	—	—	1	0	15 046	—	—	—	15 046	—
29	049	San Damián Texoloc	2	0	—	1	1	0	4 480	—	—	30	4 450	—
29	050	San Francisco Tetlanohcan	2	0	1	1	—	0	10 028	—	11	10 017	—	—
29	051	San Jerónimo Zacualpan	1	0	—	—	1	0	3 044	—	—	—	3 044	—
29	052	San José Teacalco	4	0	2	2	—	0	5 104	—	132	4 972	—	—
29	053	San Juan Huactzinco	2	0	—	1	1	0	6 547	—	—	50	6 497	—
29	054	San Lorenzo Axocomanitla	1	0	—	—	1	0	4 792	—	—	—	4 792	—
29	055	San Lucas Tecopilco	5	0	3	—	2	0	2 594	—	106	—	2 488	—
29	056	Santa Ana Nopalucan	1	0	—	—	1	0	6 067	—	—	—	6 067	—
29	057	Santa Apolonia Teacalco	4	0	1	—	2	1	3 842	—	24	—	3 805	13
29	058	Santa Catarina Ayometla	1	0	—	—	1	0	7 306	—	—	—	7 306	—
29	059	Santa Cruz Quilehltla	2	0	—	—	2	0	5 379	—	—	—	5 379	—
29	060	Santa Isabel Xiloxotla	1	0	—	—	1	0	4 118	—	—	—	4 118	—

Notas: ¹ No se consideran 591 localidades de una y dos viviendas con una población de 3 285 habitantes.

— Indica cero.

Fuente: Estimaciones del CONAPO con base en el *II Censo de Población y Vivienda 2005*.

Mapa B.30. Veracruz de Ignacio de la Llave: Localidades por grado de marginación y tamaño de localidad, 2005

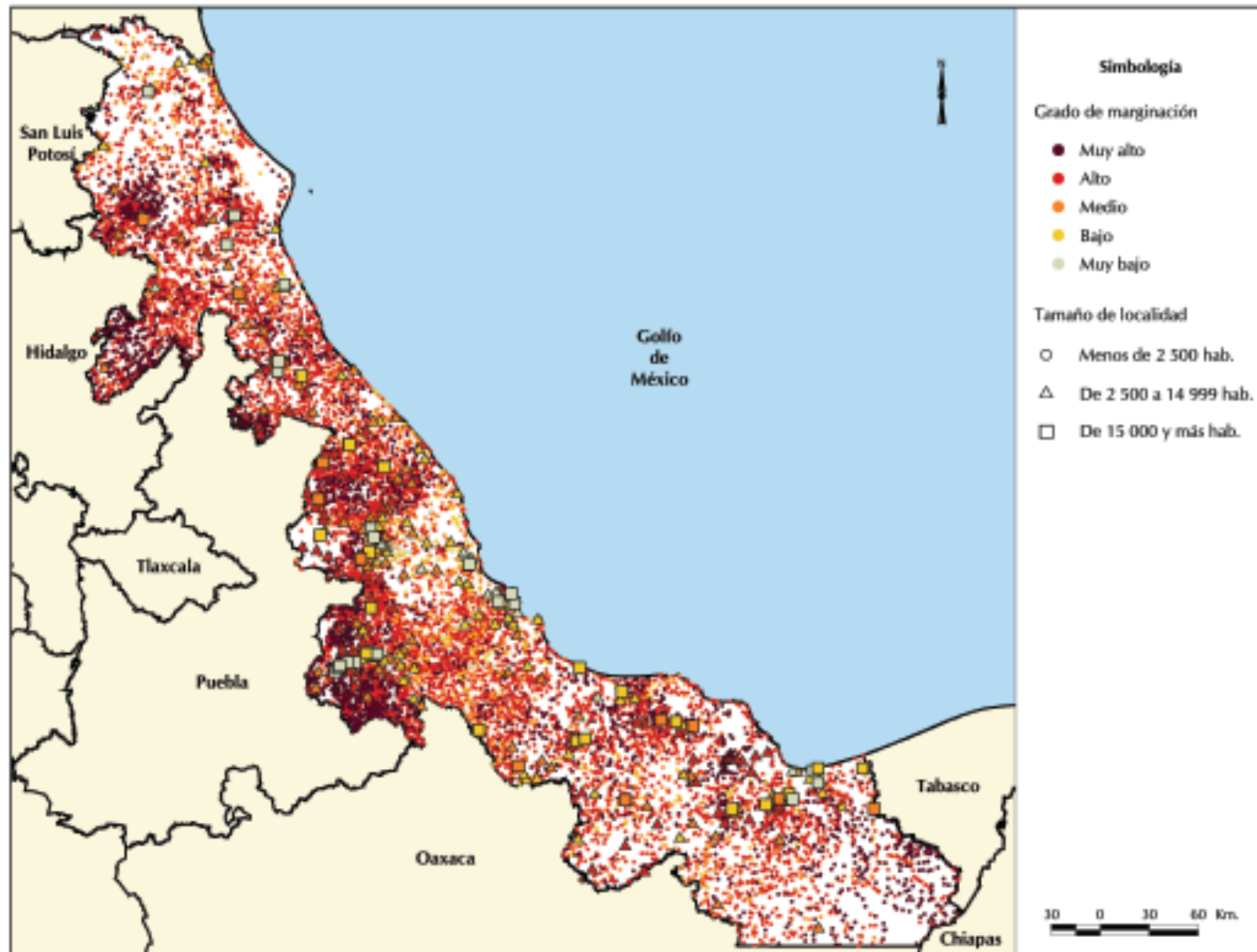

Fuente: Estimaciones del CONAPO con base en el *II Censo de Población y Vivienda 2005*.

Cuadro B.30.1. Veracruz de Ignacio de la Llave: Localidades y población por tamaño de localidad, según grado de marginación, 2005¹

Tamaño de localidad	Total	Grado de marginación a nivel localidad				
		Muy alto	Alto	Medio	Bajo	Muy bajo
Localidades	11 959	3 106	6 708	1 286	610	249
1 a 49 hab.	4 089	1 477	1 862	409	224	117
50 a 99 hab.	1 595	506	907	122	48	12
100 a 499 hab.	4 451	910	2 968	413	121	39
500 a 999 hab.	1 052	162	627	165	76	22
1 000 a 1 999 hab.	415	36	235	88	43	13
2 000 a 4 999 hab.	73	5	42	12	10	4
2 500 a 4 999 hab.	147	8	51	42	36	10
5 000 a 9 999 hab.	59	1	13	14	24	7
10 000 a 14 999 hab.	27	1	3	10	9	4
15 000 a 19 999 hab.	11	—	—	4	3	4
20 000 a 49 999 hab.	28	—	—	7	13	8
50 000 a 99 999 hab.	4	—	—	—	3	1
100 000 a 499 999 hab.	8	—	—	—	—	8
500 000 a 999 999 hab.	—	—	—	—	—	—
1 000 000 o más hab.	—	—	—	—	—	—
Población	7 066 248	499 495	1 983 545	1 028 878	1 245 332	2 308 998
1 a 49 hab.	92 412	33 160	43 747	8 759	4 540	2 206
50 a 99 hab.	116 529	36 352	67 014	8 897	3 439	827
100 a 499 hab.	1 088 126	211 288	723 242	114 158	30 478	8 960
500 a 999 hab.	725 989	108 286	430 591	115 639	55 178	16 295
1 000 a 1 999 hab.	569 254	52 289	317 130	122 499	60 135	17 201
2 000 a 4 999 hab.	163 176	11 097	94 027	26 749	22 181	9 122
2 500 a 4 999 hab.	519 270	28 929	173 318	147 227	134 113	35 683
5 000 a 9 999 hab.	421 682	6 249	97 388	100 268	167 229	50 548
10 000 a 14 999 hab.	329 162	11 845	37 088	120 595	113 737	45 897
15 000 a 19 999 hab.	191 899	—	—	66 562	51 052	74 285
20 000 a 49 999 hab.	869 600	—	—	197 525	436 344	235 731
50 000 a 99 999 hab.	245 429	—	—	—	166 906	78 523
100 000 a 499 999 hab.	1 733 720	—	—	—	—	1 733 720
500 000 a 999 999 hab.	—	—	—	—	—	—
1 000 000 o más hab.	—	—	—	—	—	—

Notas: ¹ No se consideran 8 618 localidades de una y dos viviendas con una población de 43 952 habitantes, ni tampoco una localidad sin información de viviendas particulares con una población de 14 personas.

— Indica cero.

Fuente: Estimaciones del CONAPO con base en el *II Censo de Población y Vivienda 2005*.

Cuadro B.30.2. Veracruz de Ignacio de la Llave: Localidades y población por grado de marginación municipal y presencia de hablantes de lengua indígena, según grado de marginación a nivel localidad, 2005¹

Grado de marginación municipal y categorías según presencia de hablantes de lengua indígena	Total	Grado de marginación a nivel localidad				
		Muy alto	Alto	Medio	Bajo	Muy bajo
Localidades	11 959	3 106	6 708	1 286	610	249
Muy alto	1 622	983	608	20	8	3
Alto	5 827	1 412	3 639	538	184	54
Medio	3 087	471	1 755	521	273	67
Bajo	1 239	219	633	178	116	93
Muy bajo	184	21	73	29	29	32
Población	7 066 248	499 495	1 983 545	1 028 878	1 245 332	2 308 998
Muy alto	552 601	275 083	231 485	41 413	4 313	307
Alto	2 043 918	178 399	1 178 350	452 434	223 967	10 768
Medio	1 465 027	26 433	389 174	382 476	579 452	87 492
Bajo	1 249 421	18 861	166 553	125 610	372 096	566 301
Muy bajo	1 755 281	719	17 983	26 945	65 504	1 644 130
Localidades	11 959	3 106	6 708	1 286	610	249
Indígenas ²	1 303	783	510	8	1	1
Predominantemente indígenas ³	522	153	346	19	4	—
Moderada presencia indígena ⁴	958	242	631	60	21	4
Escasa presencia indígena ⁵	9 176	1 928	5 221	1 199	584	244
Población	7 066 248	499 495	1 983 545	1 028 878	1 245 332	2 308 998
Indígenas ²	474 801	257 533	212 809	4 403	36	20
Predominantemente indígenas ³	166 086	22 672	126 293	15 357	1 764	—
Moderada presencia indígena ⁴	388 628	24 337	235 574	69 772	54 523	4 422
Escasa presencia indígena ⁵	6 036 733	194 953	1 408 869	939 346	1 189 009	2 304 556

Notas: ¹ No se consideran 8 618 localidades de una y dos viviendas con una población de 43 952 habitantes, ni tampoco una localidad sin información de viviendas particulares con una población de 14 personas.

² Localidades con 70 por ciento o más de su población de 5 años o más hablante de lengua indígena.

³ Localidades con 40 a menos de 70 por ciento de su población de 5 años o más hablante de lengua indígena.

⁴ Localidades con 10 a menos de 40 por ciento de su población de 5 años o más hablante de lengua indígena.

⁵ Localidades con menos del 10 por ciento de su población de 5 años o más hablante de lengua indígena.

— Indica cero.

Fuente: Estimaciones del CONAPO con base en el *II Censo de Población y Vivienda 2005*.

Cuadro B.30.3. Veracruz de Ignacio de la Llave: Localidades y población por municipio según grado de marginación a nivel localidad, 2005¹

Clave de la entidad	Clave del municipio	Entidad federativa / Municipio	Localidades	Grado de marginación a nivel localidad					Población	Grado de marginación a nivel localidad				
				Muy alto	Alto	Medio	Bajo	Muy bajo		Muy alto	Alto	Medio	Bajo	Muy bajo
30		Veracruz de Ignacio de la Llave	11 959	3 106	6 708	1 286	610	249	7 066 248	499 495	1 983 545	1 028 878	1 245 332	2 308 998
30	001	Acajete	33	11	16	1	5	--	7 509	1 003	3 279	172	3 055	--
30	002	Acatlán	3	--	2	1	--	--	2 882	--	143	2 739	--	--
30	003	Acayucan	90	27	51	5	6	1	78 668	1 917	25 499	1 119	50 120	13
30	004	Actopan	113	7	41	22	35	8	37 446	112	8 082	4 882	19 677	4 693
30	005	Acuña	22	4	17	1	--	--	4 688	55	2 081	2 552	--	--
30	006	Acultzingo	34	17	14	3	--	--	18 659	4 871	4 506	9 282	--	--
30	007	Camarón de Tejeda	24	1	12	9	1	1	5 608	46	1 820	3 595	102	45
30	008	Alpatláhuac	36	19	17	--	--	--	8 974	3 549	5 425	--	--	--
30	009	Alto Lucero de Gutiérrez Barrios	96	2	48	29	13	4	25 661	38	6 223	10 760	8 536	104
30	010	Altotonga	81	43	34	4	--	--	56 864	14 372	24 230	18 262	--	--
30	011	Alvarado	133	31	72	13	10	7	47 689	736	9 958	4 779	31 554	662
30	012	Amatitlán	26	6	13	4	1	2	7 129	295	2 099	2 306	1 131	1 298
30	013	Naranjos Amatlán	32	6	18	4	1	3	25 903	288	5 039	1 322	17	19 237
30	014	Amatlán de los Reyes	57	5	27	14	6	5	38 219	88	7 448	22 204	8 360	119
30	015	Ángel R. Cabada	115	36	60	7	11	1	32 605	1 111	11 465	4 138	15 870	21
30	016	La Antigua	17	1	3	5	5	3	25 318	17	60	2 012	2 845	20 384
30	017	Apazapan	10	--	2	5	3	--	3 521	--	433	1 696	1 392	--
30	018	Aquila	6	4	2	--	--	--	1 616	550	1 066	--	--	--
30	019	Astacinga	27	17	10	--	--	--	4 846	2 923	1 923	--	--	--
30	020	Atlahuilco	33	28	5	--	--	--	9 038	7 246	1 792	--	--	--
30	021	Atoyac	49	13	31	3	2	--	21 372	442	4 669	2 909	13 352	--
30	022	Atzacan	15	7	8	--	--	--	17 955	2 578	15 377	--	--	--
30	023	Atzacán	175	55	115	5	--	--	43 463	6 631	33 522	3 310	--	--
30	024	Tlaltetela	38	8	25	4	1	--	13 552	881	11 806	820	45	--
30	025	Ayahualulco	29	17	12	--	--	--	23 398	7 590	15 808	--	--	--
30	026	Banderilla	8	--	5	--	1	2	19 127	--	1 069	--	19	18 039
30	027	Benito Juárez	65	20	42	1	2	--	16 386	3 057	11 680	144	1 505	--
30	028	Boca del Río	11	1	1	4	1	4	141 896	13	154	939	174	140 616
30	029	Calcahualco	34	19	15	--	--	--	12 466	5 440	7 026	--	--	--
30	030	Camerino Z. Mendoza	5	4	--	--	--	1	39 002	4 689	--	--	--	34 313
30	031	Carrillo Puerto	83	13	60	8	2	--	14 365	1 206	10 364	2 733	62	--
30	032	Catemaco	78	23	44	9	2	--	45 766	779	17 517	27 440	30	--
30	033	Cazones	55	7	44	4	--	--	22 950	212	17 198	5 540	--	--
30	034	Cerro Azul	17	1	9	2	3	2	24 668	8	1 678	376	1 063	21 543
30	035	Citlaltépetl	24	7	17	--	--	--	10 977	595	10 382	--	--	--
30	036	Coacoatzintla	17	5	9	3	--	--	8 268	488	1 300	6 480	--	--
30	037	Coahuatlán	5	2	3	--	--	--	7 199	2 721	4 478	--	--	--
30	038	Coatepec	65	9	22	15	14	5	79 559	441	2 843	11 298	63 846	1 131
30	039	Coatzacoalcos	25	1	14	3	3	4	279 050	5	3 249	8 824	27 578	239 394
30	040	Coatzintla	36	5	28	2	--	1	42 693	151	12 451	30	--	30 061

Continúa

Cuadro B.30.3. Veracruz de Ignacio de la Llave: Localidades y población por municipio según grado de marginación a nivel localidad, 2005¹

Clave de la entidad	Clave del municipio	Entidad federativa / Municipio	Localidades	Grado de marginación a nivel localidad					Población	Grado de marginación a nivel localidad				
				Muy alto	Alto	Medio	Bajo	Muy bajo		Muy alto	Alto	Medio	Bajo	Muy bajo
30	041	Coetzala	3	2	1	—	—	—	1 941	800	1 141	—	—	—
30	042	Colipa	41	18	20	2	1	—	5 735	920	2 227	2 576	12	—
30	043	Comapa	52	15	32	—	4	1	16 738	1 484	15 066	—	180	8
30	044	Córdoba	81	8	49	11	3	10	186 582	252	20 438	11 601	1 641	152 650
30	045	Cosamaloapan de Carpio	72	13	37	15	6	1	54 284	362	7 653	8 108	38 137	24
30	046	Cosautlán de Carvajal	23	2	21	—	—	—	14 716	319	14 397	—	—	—
30	047	Coscomatepec	53	28	23	2	—	—	46 968	19 319	13 819	13 830	—	—
30	048	Cosoleacaque	103	18	55	13	8	9	104 699	530	14 855	25 452	50 734	13 128
30	049	Cotaxtla	154	18	79	25	25	7	18 477	619	7 100	3 293	7 118	347
30	050	Coxquihui	24	14	10	—	—	—	14 909	5 738	9 171	—	—	—
30	051	Coyutla	27	9	18	—	—	—	20 741	2 291	18 450	—	—	—
30	052	Cuichapa	19	—	13	1	4	1	10 916	—	6 184	31	3 902	799
30	053	Cuitláhuac	53	3	30	15	4	1	23 054	179	4 084	3 337	14 048	1 406
30	054	Chacaltianguis	36	8	16	8	4	—	11 255	250	3 359	2 802	4 844	—
30	055	Chalma	45	9	30	5	1	—	12 937	365	7 554	4 815	203	—
30	056	Chiconamel	29	11	18	—	—	—	6 691	1 447	5 244	—	—	—
30	057	Chiconquiaco	41	20	21	—	—	—	12 422	2 487	9 935	—	—	—
30	058	Chicontepec	256	29	201	17	7	2	55 090	2 119	43 907	3 835	892	4 337
30	059	Chinameca	26	2	18	2	3	1	13 694	24	4 444	2 012	7 187	27
30	060	Chinampa de Gorostiza	36	4	25	5	1	1	13 986	131	8 907	2 298	2 636	14
30	061	Las Choapas	226	147	66	8	4	1	67 857	15 845	10 386	41 544	66	16
30	062	Chocamán	17	8	8	1	—	—	16 542	1 584	13 436	1 522	—	—
30	063	Chontla	57	5	49	3	—	—	14 296	95	11 397	2 804	—	—
30	064	Chumatlán	6	3	3	—	—	—	3 368	254	3 114	—	—	—
30	065	Emiliano Zapata	87	4	20	24	18	21	49 275	169	2 577	18 185	15 772	12 572
30	066	Espinal	54	9	41	4	—	—	24 678	3 763	16 758	4 157	—	—
30	067	Filomeno Mata	9	8	1	—	—	—	14 412	13 356	1 056	—	—	—
30	068	Fortín	40	3	19	7	5	6	53 259	57	13 041	2 056	21 212	16 893
30	069	Gutiérrez Zamora	40	—	32	3	3	2	24 237	—	9 560	1 019	13 502	156
30	070	Hidalgotitlán	91	15	65	10	—	1	17 100	670	12 340	4 078	—	12
30	071	Huatusco	55	12	40	2	1	—	49 000	4 889	14 817	197	29 097	—
30	072	Huayacocotla	86	39	41	6	—	—	19 234	4 235	7 376	7 623	—	—
30	073	Hueyapan de Ocampo	62	12	40	7	3	—	37 987	4 355	19 088	7 105	7 439	—
30	074	Huiloapan	3	—	—	2	1	—	6 232	—	—	2 276	3 956	—
30	075	Ignacio de la Llave	43	5	34	4	—	—	17 308	81	12 362	4 865	—	—
30	076	Ilamatlán	28	24	4	—	—	—	13 319	11 106	2 213	—	—	—
30	077	Isla	125	21	76	20	7	1	37 372	617	8 786	27 795	160	14
30	078	Ixcatepec	48	5	42	1	—	—	12 638	198	8 760	3 680	—	—
30	079	Ixhuacán de los Reyes	38	7	30	1	—	—	9 872	285	9 570	17	—	—
30	080	Ixhuatlán del Café	28	9	19	—	—	—	19 390	2 016	17 374	—	—	—
30	081	Ixhuatlancillo	16	7	7	—	1	1	15 628	5 701	2 094	—	6 951	882

Continúa

Cuadro B.30.3. Veracruz de Ignacio de la Llave: Localidades y población por municipio según grado de marginación a nivel localidad, 2005¹

Clave de la entidad	Clave del municipio	Entidad federativa / Municipio	Localidades	Grado de marginación a nivel localidad					Población	Grado de marginación a nivel localidad				
				Muy alto	Alto	Medio	Bajo	Muy bajo		Muy alto	Alto	Medio	Bajo	Muy bajo
30	082	Ixhuatlán del Sureste	36	10	19	5	2	--	13 864	437	2 801	979	9 647	--
30	083	Ixhuatlán de Madero	138	40	88	8	1	1	48 482	11 380	32 420	4 648	22	12
30	084	Ixmactlahuacan	43	13	24	5	1	--	5 490	344	1 463	2 955	728	--
30	085	Ixtaczoquitlán	50	8	24	8	7	3	60 555	684	16 438	5 727	12 351	25 355
30	086	Jalacingo	34	2	31	1	--	--	37 762	376	37 220	166	--	--
30	087	Xalapa	38	5	20	6	3	4	413 049	354	5 137	5 794	7 035	394 729
30	088	Jalcomulco	5	--	4	1	--	--	4 684	--	2 048	2 636	--	--
30	089	Jáltipan	57	16	37	3	1	--	36 895	502	4 708	1 176	30 509	--
30	090	Jamapa	35	2	23	7	2	1	9 737	46	3 817	2 091	3 762	21
30	091	Jesús Carranza	126	14	86	20	6	--	23 214	577	12 323	8 098	2 216	--
30	092	Xico	44	15	27	2	--	--	32 107	1 385	6 932	23 790	--	--
30	093	Jilotepec	25	1	16	5	3	--	13 630	14	4 021	2 101	7 494	--
30	094	Juan Rodríguez Clara	83	7	51	21	4	--	33 884	204	13 886	19 435	359	--
30	095	Juchique de Ferrer	86	24	56	6	--	--	16 163	1 282	11 841	3 040	--	--
30	096	Landero y Coss	2	--	1	1	--	--	1 544	--	352	1 192	--	--
30	097	Lerdo de Tejada	17	5	8	2	1	1	18 594	79	254	982	17 271	8
30	098	Magdalena	8	2	6	--	--	--	2 649	391	2 258	--	--	--
30	099	Maltrata	25	14	9	2	--	--	14 763	1 182	2 933	10 648	--	--
30	100	Manlio Fabio Altamirano	67	--	30	23	9	5	20 265	--	4 655	5 840	9 371	399
30	101	Mariano Escobedo	46	20	22	2	--	2	30 497	3 549	12 836	481	--	13 631
30	102	Martínez de la Torre	81	14	41	15	9	2	97 251	361	15 045	6 898	74 862	85
30	103	Mecatlán	15	14	1	--	--	--	11 249	10 817	432	--	--	--
30	104	Mecayapan	25	11	13	--	1	--	13 413	2 925	10 288	--	200	--
30	105	Medellín	93	4	53	23	9	4	38 618	197	8 904	7 708	16 223	5 586
30	106	Miahuatlán	14	3	10	1	--	--	4 083	111	3 658	314	--	--
30	107	Las Minas	12	2	9	--	1	--	2 824	405	2 224	--	195	--
30	108	Minatitlán	213	74	122	10	6	1	151 640	7 895	25 810	4 706	3 438	109 791
30	109	Misantla	145	25	95	16	8	1	59 633	888	21 933	8 107	28 657	48
30	110	Mixtla de Altamirano	41	40	1	--	--	--	9 572	9 549	23	--	--	--
30	111	Moloacán	46	11	29	4	2	--	15 596	307	7 144	65	8 080	--
30	112	Naolinco	28	2	15	7	4	--	18 838	36	3 327	5 313	10 162	--
30	113	Naranja	11	4	7	--	--	--	4 324	962	3 362	--	--	--
30	114	Nautla	59	11	32	11	5	--	9 689	398	3 366	4 145	1 780	--
30	115	Nogales	24	8	12	2	1	1	31 818	1 265	6 807	1 886	747	21 113
30	116	Oluta	19	5	10	3	1	--	13 411	76	1 247	12 074	14	--
30	117	Omealca	53	6	35	8	3	1	21 578	824	13 899	3 126	3 717	12
30	118	Orizaba	2	--	--	1	--	1	117 281	--	--	8	--	117 273
30	119	Otatitlán	16	3	11	1	1	--	5 516	182	505	9	4 820	--
30	120	Oteapan	2	--	2	--	--	--	12 755	--	12 755	--	--	--
30	121	Ozuluama de Mascareñas	235	57	123	38	12	5	19 749	2 186	9 608	2 570	5 283	102
30	122	Pajapan	20	3	17	--	--	--	14 537	601	13 936	--	--	--

Continúa

Cuadro B.30.3. Veracruz de Ignacio de la Llave: Localidades y población por municipio según grado de marginación a nivel localidad, 2005¹

Clave de la entidad	Clave del municipio	Entidad federativa / Municipio	Localidades	Grado de marginación a nivel localidad					Población	Grado de marginación a nivel localidad				
				Muy alto	Alto	Medio	Bajo	Muy bajo		Muy alto	Alto	Medio	Bajo	Muy bajo
30	123	Pánuco	188	29	97	38	20	4	89 284	1 851	18 393	9 887	19 514	39 639
30	124	Papantla	246	45	185	9	3	4	152 198	8 165	78 706	10 730	51 766	2 831
30	125	Paso del Macho	110	9	65	25	8	3	27 174	194	8 475	16 944	792	769
30	126	Paso de Ovejas	54	—	21	24	7	2	29 674	—	5 802	9 452	12 254	2 166
30	127	La Perla	47	36	11	—	—	—	18 896	13 007	5 889	—	—	—
30	128	Perote	30	2	20	5	1	2	61 119	101	19 794	6 199	34 658	367
30	129	Platón Sánchez	63	27	32	3	—	1	17 291	2 627	4 260	10 392	—	12
30	130	Playa Vicente	101	20	70	5	6	—	37 574	763	26 464	596	9 751	—
30	131	Poza Rica de Hidalgo	17	3	7	2	2	3	181 344	84	1 401	2 712	1 499	175 648
30	132	Las Vigas de Ramírez	37	3	29	3	2	—	14 982	241	6 266	8 418	57	—
30	133	Pueblo Viejo	36	1	16	10	7	2	52 428	14	2 107	15 334	25 667	9 306
30	134	Puente Nacional	45	—	17	14	10	4	19 952	—	3 136	5 266	4 946	6 604
30	135	Rafael Delgado	15	8	6	1	—	—	17 472	1 313	9 336	6 823	—	—
30	136	Rafael Lucio	10	1	2	5	1	1	5 935	9	563	5 325	27	11
30	137	Los Reyes	19	14	5	—	—	—	4 829	2 641	2 188	—	—	—
30	138	Río Blanco	2	1	—	—	—	1	40 013	16	—	—	—	39 997
30	139	Saltabarranca	25	6	13	3	3	—	5 710	340	2 312	104	2 954	—
30	140	San Andrés Tenejapan	8	2	6	—	—	—	2 480	152	2 328	—	—	—
30	141	San Andrés Tuxtla	171	34	112	16	5	4	148 103	11 656	61 717	12 077	62 336	317
30	142	San Juan Evangelista	105	9	65	21	7	3	30 263	424	15 648	9 867	4 287	37
30	143	Santiago Tuxtla	151	47	92	11	—	1	54 481	4 817	32 134	17 426	—	104
30	144	Sayula de Alemán	89	26	47	12	3	1	28 028	836	21 970	5 012	200	10
30	145	Soconusco	25	3	19	1	1	1	12 286	115	3 170	5 468	3 509	24
30	146	Sochiapa	10	—	9	—	1	—	3 176	—	3 151	—	25	—
30	147	Soledad Atzompa	36	31	5	—	—	—	19 189	17 242	1 947	—	—	—
30	148	Soledad de Doblado	112	4	72	20	12	4	26 663	237	10 536	2 750	12 670	470
30	149	Soteapan	44	29	13	2	—	—	27 997	17 409	10 547	41	—	—
30	150	Tamalín	44	7	26	9	2	—	10 995	136	3 588	7 238	33	—
30	151	Tamiahua	101	19	71	8	3	—	23 561	510	14 868	3 168	5 015	—
30	152	Tampico Alto	111	30	56	11	13	1	11 402	875	4 229	1 323	4 946	29
30	153	Tancoco	15	—	15	—	—	—	5 788	—	5 788	—	—	—
30	154	Tantima	84	22	52	6	3	1	12 965	748	10 124	627	1 456	10
30	155	Tantoyuca	297	172	116	5	2	2	96 975	39 217	25 758	29 858	1 847	295
30	156	Tatatila	38	17	20	1	—	—	5 236	1 115	3 973	148	—	—
30	157	Castillo de Teayo	38	3	32	3	—	—	18 270	69	12 618	5 583	—	—
30	158	Tecolutla	99	27	53	13	5	1	23 637	986	10 940	9 908	1 782	21
30	159	Tehuipango	40	40	—	—	—	—	20 406	20 406	—	—	—	—
30	160	Temapache	199	24	151	20	2	2	100 140	2 131	56 282	41 675	31	21
30	161	Tempoal	140	51	72	14	2	1	31 567	4 082	12 494	14 956	24	11
30	162	Tenampa	15	5	10	—	—	—	5 645	704	4 941	—	—	—
30	163	Tenochtitlán	23	9	13	1	—	—	4 988	616	4 292	80	—	—

Continúa

Cuadro B.30.3. Veracruz de Ignacio de la Llave: Localidades y población por municipio según grado de marginación a nivel localidad, 2005¹

Clave de la entidad	Clave del municipio	Entidad federativa / Municipio	Localidades	Grado de marginación a nivel localidad					Población	Grado de marginación a nivel localidad				
				Muy alto	Alto	Medio	Bajo	Muy bajo		Muy alto	Alto	Medio	Bajo	Muy bajo
30	164	Teocelo	16	3	10	3	--	--	15 076	51	3 922	11 103	--	--
30	165	Tepatlaxco	12	4	8	--	--	--	7 618	1 977	5 641	--	--	--
30	166	Tepetlán	20	5	9	5	1	--	8 682	366	4 100	4 193	23	--
30	167	Tepetzintla	23	3	16	1	2	1	13 463	118	13 003	15	240	87
30	168	Tequila	36	28	8	--	--	--	12 202	7 313	4 889	--	--	--
30	169	José Azueta	77	13	59	3	2	--	22 575	566	12 056	3 182	6 771	--
30	170	Texcatepec	29	23	6	--	--	--	9 686	7 163	2 523	--	--	--
30	171	Texhuacán	18	10	8	--	--	--	4 740	1 616	3 124	--	--	--
30	172	Texistepec	50	9	34	5	1	1	17 697	461	16 100	1 116	9	11
30	173	Tezonapa	130	56	72	1	1	--	47 832	12 117	27 216	4 725	3 774	--
30	174	Tierra Blanca	320	44	204	48	22	2	85 363	1 374	25 287	10 265	48 384	53
30	175	Tihuatlán	168	37	104	19	5	3	79 964	1 734	41 533	29 604	7 051	42
30	176	Tlacojalpan	10	6	3	1	--	--	4 406	193	377	3 836	--	--
30	177	Tlacolulan	32	11	18	3	--	--	9 363	1 813	5 992	1 558	--	--
30	178	Tlacotalpan	85	30	53	1	--	1	13 577	1 137	4 232	202	--	8 006
30	179	Tlacotepec de Mejía	5	1	4	--	--	--	3 529	59	3 470	--	--	--
30	180	Tlachichilco	55	35	19	1	--	--	10 685	4 452	6 136	97	--	--
30	181	Tlalixcoyan	163	13	111	28	10	1	34 988	436	17 098	13 715	3 712	27
30	182	Tlalnelhuayocan	28	2	19	3	2	2	13 779	50	7 052	1 455	5 204	18
30	183	Tlapacoyan	57	15	29	8	3	2	54 248	1 547	12 323	39 231	690	457
30	184	Tlaquilpa	58	42	16	--	--	--	6 462	3 526	2 936	--	--	--
30	185	Tlilapan	6	3	3	--	--	--	4 536	1 050	3 486	--	--	--
30	186	Tomatlán	10	--	7	1	2	--	6 245	--	1 273	1 000	3 972	--
30	187	Tonayán	19	--	19	--	--	--	5 266	--	5 266	--	--	--
30	188	Totutla	32	5	23	4	--	--	15 014	848	12 280	1 886	--	--
30	189	Túxpam	130	8	77	29	11	5	133 244	887	17 489	10 424	24 970	79 474
30	190	Tuxtilla	3	1	1	1	--	--	2 120	22	15	2 083	--	--
30	191	Ursulo Galván	26	--	3	3	9	11	26 866	--	29	325	6 365	20 147
30	192	Vega de Alatorre	63	12	33	13	5	--	18 045	467	2 063	2 290	13 225	--
30	193	Veracruz	55	8	13	10	15	9	512 126	222	4 925	8 115	28 095	470 769
30	194	Villa Aldama	8	--	7	1	--	--	9 573	--	7 908	1 665	--	--
30	195	Xoxocotla	16	12	4	--	--	--	4 637	1 826	2 811	--	--	--
30	196	Yanga	31	3	13	8	6	1	15 478	31	1 747	5 214	8 421	65
30	197	Yecuatla	55	15	36	3	1	--	11 382	1 063	6 481	3 819	19	--
30	198	Zacualpan	61	35	25	--	1	--	6 664	2 835	3 285	--	544	--
30	199	Zaragoza	13	5	7	1	--	--	9 884	242	9 615	27	--	--
30	200	Zentla	50	3	34	10	3	--	11 968	328	7 191	3 155	1 294	--

Continúa

Cuadro B.30.3. Veracruz de Ignacio de la Llave: Localidades y población por municipio según grado de marginación a nivel localidad, 2005¹

Clave de la entidad	Clave del municipio	Entidad federativa / Municipio	Localidades	Grado de marginación a nivel localidad					Población	Grado de marginación a nivel localidad				
				Muy alto	Alto	Medio	Bajo	Muy bajo		Muy alto	Alto	Medio	Bajo	Muy bajo
30	201	Zongolica	142	82	58	2	—	—	39 150	18 304	14 923	5 923	—	—
30	202	Zontecomatlán de López y Fuentes	76	56	19	1	—	—	12 977	7 308	4 967	702	—	—
30	203	Zozocolco de Hidalgo	25	19	6	—	—	—	12 424	6 149	6 275	—	—	—
30	204	Agua Dulce	32	3	24	1	2	2	44 113	74	5 905	13	38 069	52
30	205	El Higo	41	3	16	15	7	—	18 057	80	3 839	4 129	10 009	—
30	206	Nanchital de Lázaro C. del Río	9	1	4	1	1	2	26 727	17	370	177	41	26 122
30	207	Tres Valles	111	10	68	20	10	3	42 221	224	11 538	25 592	3 021	1 846
30	208	Carlos A. Carrillo	40	10	24	4	2	—	21 900	271	2 799	1 370	17 460	—
30	209	Tatahuicapan de Juárez	27	5	22	—	—	—	12 262	1 439	10 823	—	—	—
30	210	Uxpanapa	86	34	44	7	1	—	24 805	2 476	15 609	6 166	554	—
30	211	San Rafael	54	8	21	16	9	—	28 081	178	4 977	10 522	12 404	—
30	212	Santiago Sochiapan	32	8	22	2	—	—	7 435	409	6 713	313	—	—

Notas: ¹ No se consideran 8 618 localidades de una y dos viviendas con una población de 43 952 habitantes, ni tampoco una localidad sin información de viviendas particulares con una población de 14 personas.
— Indica cero.

Fuente: Estimaciones del CONAPO con base en el *II Censo de Población y Vivienda 2005*.

Mapa B.31. Yucatán: Localidades por grado de marginación y tamaño de localidad, 2005

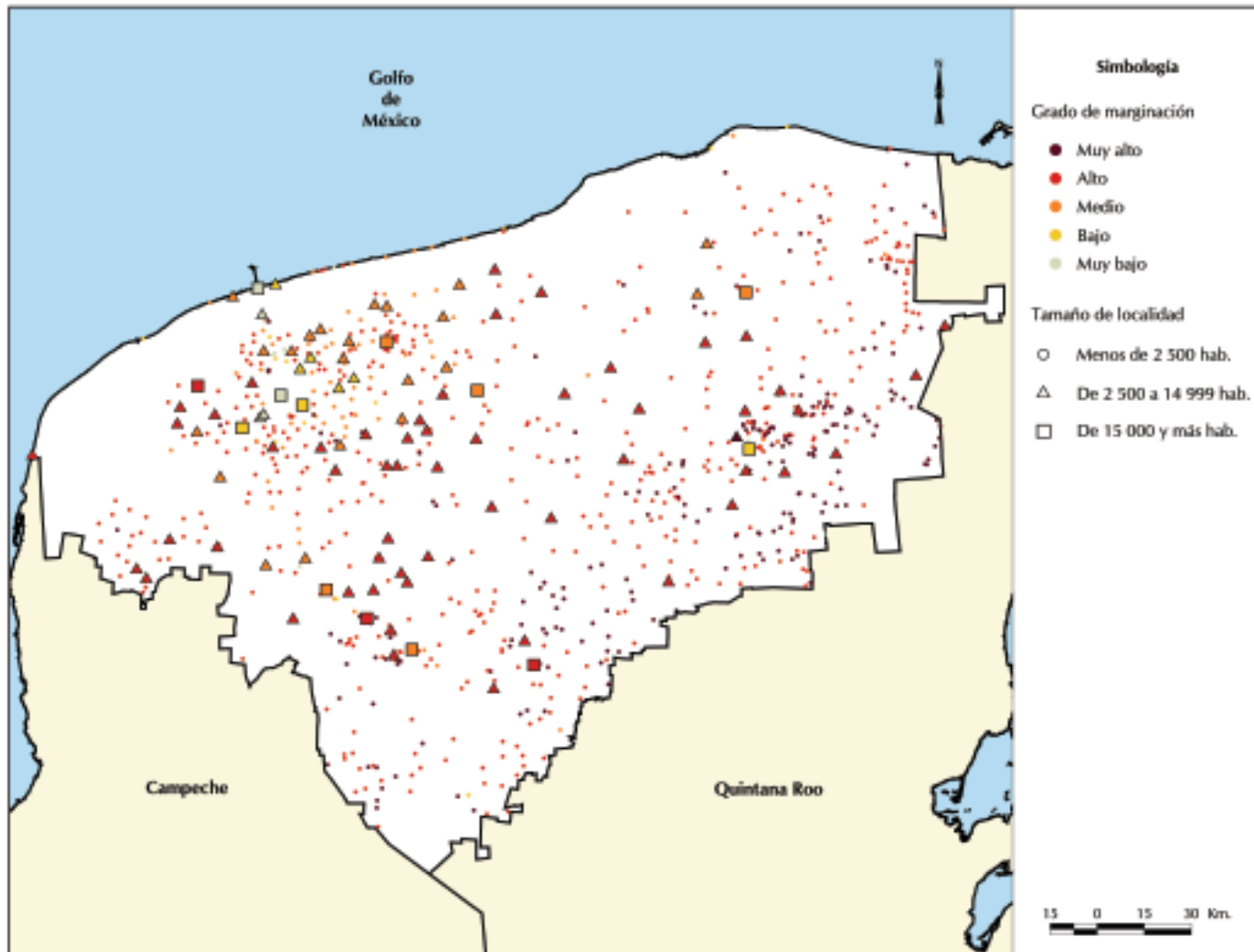

Fuente: Estimaciones del CONAPO con base en el II Censo de Población y Vivienda 2005.

Cuadro B.31.1. Yucatán: Localidades y población por tamaño de localidad, según grado de marginación, 2005¹

Tamaño de localidad	Total	Grado de marginación a nivel localidad				
		Muy alto	Alto	Medio	Bajo	Muy bajo
Localidades	869	207	539	89	20	14
1 a 49 hab.	270	170	84	7	3	6
50 a 99 hab.	76	16	55	5	—	—
100 a 499 hab.	236	16	197	18	3	2
500 a 999 hab.	87	2	69	15	1	—
1 000 a 1 999 hab.	80	2	59	14	4	1
2 000 a 4 999 hab.	23	—	18	4	1	—
2 500 a 4 999 hab.	55	1	35	16	1	2
5 000 a 9 999 hab.	23	—	16	3	3	1
10 000 a 14 999 hab.	6	—	3	2	1	—
15 000 a 19 999 hab.	2	—	1	1	—	—
20 000 a 49 999 hab.	9	—	2	4	2	1
50 000 a 99 999 hab.	1	—	—	—	1	—
100 000 a 499 999 hab.	—	—	—	—	—	—
500 000 a 999 999 hab.	1	—	—	—	—	1
1 000 000 o más hab.	—	—	—	—	—	—
Población	1 812 911	15 940	564 953	279 168	165 123	787 727
1 a 49 hab.	6 073	3 782	2 041	117	49	84
50 a 99 hab.	5 584	1 148	4 119	317	—	—
100 a 499 hab.	61 378	3 100	52 086	5 246	629	317
500 a 999 hab.	61 359	1 164	49 417	10 223	555	—
1 000 a 1 999 hab.	118 339	2 947	86 051	22 459	5 859	1 023
2 000 a 4 999 hab.	50 880	—	39 779	8 913	2 188	—
2 500 a 4 999 hab.	189 120	3 799	118 667	55 576	3 312	7 766
5 000 a 9 999 hab.	159 982	—	114 566	19 718	16 833	8 865
10 000 a 14 999 hab.	67 415	—	35 909	21 168	10 338	—
15 000 a 19 999 hab.	33 278	—	18 177	15 101	—	—
20 000 a 49 999 hab.	274 993	—	44 141	120 330	75 003	35 519
50 000 a 99 999 hab.	50 357	—	—	—	50 357	—
100 000 a 499 999 hab.	—	—	—	—	—	—
500 000 a 999 999 hab.	734 153	—	—	—	—	734 153
1 000 000 o más hab.	—	—	—	—	—	—

Notas: ¹ No se consideran 1 453 localidades de una y dos viviendas con una población de 5 895 habitantes, ni tampoco tres localidades sin información de viviendas particulares con una población de 142 personas.

— Indica cero.

Fuente: Estimaciones del CONAPO con base en el *II Censo de Población y Vivienda 2005*.

Cuadro B.31.2. Yucatán: Localidades y población por grado de marginación municipal y presencia de hablantes de lengua indígena, según grado de marginación a nivel localidad, 2005¹

Grado de marginación municipal y categorías según presencia de hablantes de lengua indígena	Total	Grado de marginación a nivel localidad				
		Muy alto	Alto	Medio	Bajo	Muy bajo
Localidades	869	207	539	89	20	14
Muy alto	114	67	47	—	—	—
Alto	476	91	355	26	2	2
Medio	186	43	87	46	9	1
Bajo	38	4	18	8	3	5
Muy bajo	55	2	32	9	6	6
Población	1 812 911	15 940	564 953	279 168	165 123	787 727
Muy alto	56 838	5 158	51 680	—	—	—
Alto	526 285	4 081	416 505	103 989	1 691	19
Medio	286 720	6 569	62 914	145 647	71 429	161
Bajo	162 406	83	10 764	14 855	84 544	52 160
Muy bajo	780 662	49	23 090	14 677	7 459	735 387
Localidades	869	207	539	89	20	14
Indígenas ²	509	192	312	4	1	—
Predominantemente indígenas ³	196	7	160	27	1	1
Moderada presencia indígena ⁴	142	7	62	55	12	6
Escasa presencia indígena ⁵	22	1	5	3	6	7
Población	1 812 911	15 940	564 953	279 168	165 123	787 727
Indígenas ²	254 820	15 586	237 725	1 405	104	—
Predominantemente indígenas ³	316 252	205	218 175	97 847	11	14
Moderada presencia indígena ⁴	448 668	136	102 687	177 763	154 289	13 793
Escasa presencia indígena ⁵	793 171	13	6 366	2 153	10 719	773 920

Notas: ¹ No se consideran 1 453 localidades de una y dos viviendas con una población de 5 895 habitantes, ni tampoco tres localidades sin información de viviendas particulares con una población de 142 personas.

² Localidades con 70 por ciento o más de su población de 5 años o más hablante de lengua indígena.

³ Localidades con 40 a menos de 70 por ciento de su población de 5 años o más hablante de lengua indígena.

⁴ Localidades con 10 a menos de 40 por ciento de su población de 5 años o más hablante de lengua indígena.

⁵ Localidades con menos del 10 por ciento de su población de 5 años o más hablante de lengua indígena.

— Indica cero.

Fuente: Estimaciones del CONAPO con base en el *II Censo de Población y Vivienda 2005*.

Cuadro B.31.3. Yucatán: Localidades y población por municipio según grado de marginación a nivel localidad, 2005¹

Clave de la entidad	Clave del municipio	Entidad federativa / Municipio	Localidades	Grado de marginación a nivel localidad					Población	Grado de marginación a nivel localidad				
				Muy alto	Alto	Medio	Bajo	Muy bajo		Muy alto	Alto	Medio	Bajo	Muy bajo
31		Yucatán	869	207	539	89	20	14	1 812 911	15 940	564 953	279 168	165 123	787 727
31	001	Abalá	7	---	5	2	---	---	5 961	---	3 889	2 072	---	---
31	002	Acanceh	9	1	3	5	---	---	14 287	9	696	13 582	---	---
31	003	Akil	5	1	4	---	---	---	9 709	39	9 670	---	---	---
31	004	Baca	6	---	3	3	---	---	5 319	---	980	4 339	---	---
31	005	Bokobá	1	---	1	---	---	---	1 955	---	1 955	---	---	---
31	006	Buctzotz	6	1	5	---	---	---	8 295	10	8 285	---	---	---
31	007	Cacalchén	1	---	---	1	---	---	6 399	---	---	6 399	---	---
31	008	Calotmul	3	---	3	---	---	---	3 809	---	3 809	---	---	---
31	009	Cansahcab	3	---	1	2	---	---	4 720	---	---	4 549	---	---
31	010	Cantamayec	4	1	3	---	---	---	2 248	22	2 226	---	---	---
31	011	Celestún	1	---	1	---	---	---	6 243	---	6 243	---	---	---
31	012	Cenotillo	3	---	3	---	---	---	3 498	---	3 498	---	---	---
31	013	Conkal	5	---	3	1	1	---	8 315	---	1 562	133	6 620	---
31	014	Cuncunul	5	1	4	---	---	---	1 471	54	1 417	---	---	---
31	015	Cuzamá	5	---	5	---	---	---	4 793	---	4 793	---	---	---
31	016	Chacsinkín	4	1	3	---	---	---	2 559	33	2 526	---	---	---
31	017	Chankom	14	5	9	---	---	---	4 304	821	3 483	---	---	---
31	018	Chapab	3	---	3	---	---	---	2 908	---	2 908	---	---	---
31	019	Chemax	58	41	17	---	---	---	29 677	2 935	26 742	---	---	---
31	020	Chicxulub Pueblo	2	---	1	1	---	---	3 838	---	18	3 820	---	---
31	021	Chichimilá	20	11	9	---	---	---	7 351	336	7 015	---	---	---
31	022	Chikindzonot	5	1	4	---	---	---	4 037	44	3 993	---	---	---
31	023	Chocholá	1	---	---	1	---	---	4 289	---	---	4 289	---	---
31	024	Chumayel	1	---	1	---	---	---	2 924	---	2 924	---	---	---
31	025	Dzán	1	---	1	---	---	---	4 587	---	4 587	---	---	---
31	026	Dzemul	6	---	2	3	---	1	3 241	---	101	3 135	---	5
31	027	Dzidzantún	2	---	---	2	---	---	8 150	---	---	8 150	---	---
31	028	Dzilam de Bravo	2	---	1	---	1	---	2 221	---	33	---	2 188	---
31	029	Dzilam González	1	---	1	---	---	---	5 798	---	5 798	---	---	---
31	030	Dzitas	3	---	3	---	---	---	3 436	---	3 436	---	---	---
31	031	Dzoncauich	2	---	2	---	---	---	2 781	---	2 781	---	---	---
31	032	Espita	10	2	8	---	---	---	14 397	34	14 363	---	---	---
31	033	Halachó	10	---	10	---	---	---	18 125	---	18 125	---	---	---
31	034	Hocabá	2	---	2	---	---	---	5 819	---	5 819	---	---	---
31	035	Hoctún	3	---	3	---	---	---	5 576	---	5 576	---	---	---
31	036	Homún	6	2	4	---	---	---	6 920	45	6 875	---	---	---
31	037	Huhí	2	---	2	---	---	---	4 476	---	4 476	---	---	---
31	038	Hunucmá	6	---	5	---	1	---	28 079	---	26 407	---	1 672	---
31	039	Ixil	3	---	2	1	---	---	3 574	---	36	3 538	---	---
31	040	Izamal	7	---	6	1	---	---	24 303	---	9 202	15 101	---	---

Continúa

Cuadro B.31.3. Yucatán: Localidades y población por municipio según grado de marginación a nivel localidad, 2005¹

Clave de la entidad	Clave del municipio	Entidad federativa / Municipio	Localidades	Grado de marginación a nivel localidad					Población	Grado de marginación a nivel localidad				
				Muy alto	Alto	Medio	Bajo	Muy bajo		Muy alto	Alto	Medio	Bajo	Muy bajo
31	041	Kanasín	6	2	2	1	1	--	51 688	34	565	732	50 357	--
31	042	Kantunil	2	--	2	--	--	--	5 344	--	5 344	--	--	--
31	043	Kaua	7	4	3	--	--	--	2 547	99	2 448	--	--	--
31	044	Kinchil	2	--	2	--	--	--	5 964	--	5 964	--	--	--
31	045	Kopomá	2	--	2	--	--	--	2 217	--	2 217	--	--	--
31	046	Mama	2	--	2	--	--	--	2 694	--	2 694	--	--	--
31	047	Maní	2	--	2	--	--	--	4 836	--	4 836	--	--	--
31	048	Maxcanú	14	1	13	--	--	--	20 819	1 498	19 321	--	--	--
31	049	Mayapán	1	--	1	--	--	--	2 958	--	2 958	--	--	--
31	050	Mérida	55	2	32	9	6	6	780 662	49	23 090	14 677	7 459	735 387
31	051	Mocochá	3	--	--	3	--	--	2 886	--	--	2 886	--	--
31	052	Motul	24	--	18	6	--	--	31 503	--	7 488	24 015	--	--
31	053	Muna	5	--	4	1	--	--	11 732	--	775	10 957	--	--
31	054	Muxupip	3	--	3	--	--	--	2 626	--	2 626	--	--	--
31	055	Opichén	4	--	4	--	--	--	5 609	--	5 609	--	--	--
31	056	Oxkutzcab	18	8	10	--	--	--	27 015	245	26 770	--	--	--
31	057	Panabá	6	--	5	1	--	--	7 290	--	2 090	5 200	--	--
31	058	Peto	28	11	16	1	--	--	22 289	477	21 544	268	--	--
31	059	Progreso	10	1	1	4	1	3	49 427	25	285	5 514	5 052	38 551
31	060	Quintana Roo	1	--	1	--	--	--	965	--	965	--	--	--
31	061	Río Lagartos	2	--	--	1	1	--	3 195	--	--	2 127	1 068	--
31	062	Sacalum	5	--	1	3	--	1	4 225	--	267	3 944	--	14
31	063	Samahil	3	--	1	2	--	--	4 760	--	837	3 923	--	--
31	064	Sanahcat	2	1	1	--	--	--	1 522	13	1 509	--	--	--
31	065	San Felipe	2	1	--	--	1	--	1 774	5	--	--	1 769	--
31	066	Santa Elena	2	--	2	--	--	--	3 609	--	3 609	--	--	--
31	067	Seyé	5	1	2	2	--	--	8 986	12	8 125	849	--	--
31	068	Sinanché	2	--	--	2	--	--	2 960	--	--	2 960	--	--
31	069	Sotuta	4	--	4	--	--	--	8 064	--	8 064	--	--	--
31	070	Sucilá	1	--	--	1	--	--	3 645	--	--	3 645	--	--
31	071	Sudzal	5	--	5	--	--	--	1 548	--	1 548	--	--	--
31	072	Suma	2	--	1	1	--	--	1 765	--	22	1 743	--	--
31	073	Tahdziú	9	8	1	--	--	--	3 833	591	3 242	--	--	--
31	074	Tahmek	2	--	1	1	--	--	3 484	--	101	3 383	--	--
31	075	Teabo	1	--	1	--	--	--	5 529	--	5 529	--	--	--
31	076	Tecoh	11	--	11	--	--	--	15 404	--	15 404	--	--	--
31	077	Tekal de Venegas	2	1	1	--	--	--	2 450	30	2 420	--	--	--
31	078	Tekantó	4	--	1	3	--	--	3 779	--	157	3 622	--	--
31	079	Tekax	50	16	30	3	1	--	37 283	292	12 502	24 470	19	--
31	080	Tekit	1	--	1	--	--	--	9 087	--	9 087	--	--	--
31	081	Tekom	8	3	5	--	--	--	2 922	39	2 883	--	--	--

Continúa

Cuadro B.31.3. Yucatán: Localidades y población por municipio según grado de marginación a nivel localidad, 2005¹

Clave de la entidad	Clave del municipio	Entidad federativa / Municipio	Localidades	Grado de marginación a nivel localidad					Población	Grado de marginación a nivel localidad				
				Muy alto	Alto	Medio	Bajo	Muy bajo		Muy alto	Alto	Medio	Bajo	Muy bajo
31	082	Telchac Pueblo	2	---	1	1	---	---	3 384	---	7	3 377	---	---
31	083	Telchac Puerto	1	---	---	1	---	---	1 618	---	---	1 618	---	---
31	084	Temax	4	---	4	---	---	---	6 727	---	6 727	---	---	---
31	085	Temozón	15	3	12	---	---	---	13 755	82	13 673	---	---	---
31	086	Tepakán	2	---	2	---	---	---	2 091	---	2 091	---	---	---
31	087	Tetiz	2	---	2	---	---	---	4 459	---	4 459	---	---	---
31	088	Teya	1	---	1	---	---	---	1 966	---	1 966	---	---	---
31	089	Ticul	6	1	1	3	1	---	35 548	19	14	35 504	11	---
31	090	Timucuy	4	1	3	---	---	---	6 339	15	6 324	---	---	---
31	091	Tinum	11	1	10	---	---	---	9 912	42	9 870	---	---	---
31	092	Tixcacalcupul	10	3	7	---	---	---	6 142	94	6 048	---	---	---
31	093	Tixkokob	8	---	4	2	2	---	16 132	---	3 904	1 635	10 593	---
31	094	Tixmehuac	10	---	10	---	---	---	4 263	---	4 263	---	---	---
31	095	Tixpéhual	6	---	1	4	1	---	4 997	---	244	1 441	3 312	---
31	096	Tizimin	78	14	62	2	---	---	68 607	432	22 695	45 480	---	---
31	097	Tunkás	5	1	3	1	---	---	3 363	27	3 148	188	---	---
31	098	Tzucacab	16	2	14	---	---	---	13 502	54	13 448	---	---	---
31	099	Uayma	3	1	2	---	---	---	2 995	47	2 948	---	---	---
31	100	Ucú	2	---	1	1	---	---	3 051	---	2 360	691	---	---
31	101	Umán	20	1	15	1	1	2	53 141	24	9 914	459	29 135	13 609
31	102	Valladolid	72	39	30	1	1	1	68 186	6 524	15 558	75	45 868	161
31	103	Xocchel	2	---	2	---	---	---	2 930	---	2 930	---	---	---
31	104	Yaxcabá	28	12	16	---	---	---	13 818	789	13 029	---	---	---
31	105	Yaxkukul	3	---	1	2	---	---	2 652	---	20	2 632	---	---
31	106	Yobaín	2	---	---	2	---	---	2 046	---	---	2 046	---	---

Notas: ¹ No se consideran 1 453 localidades de una y dos viviendas con una población de 5 895 habitantes, ni tampoco tres localidades sin información de viviendas particulares con una población de 142 personas. --- Indica cero.

Fuente: Estimaciones del CONAPO con base en el *II Censo de Población y Vivienda 2005*.

Mapa B.32. Zacatecas: Localidades por grado de marginación y tamaño de localidad, 2005

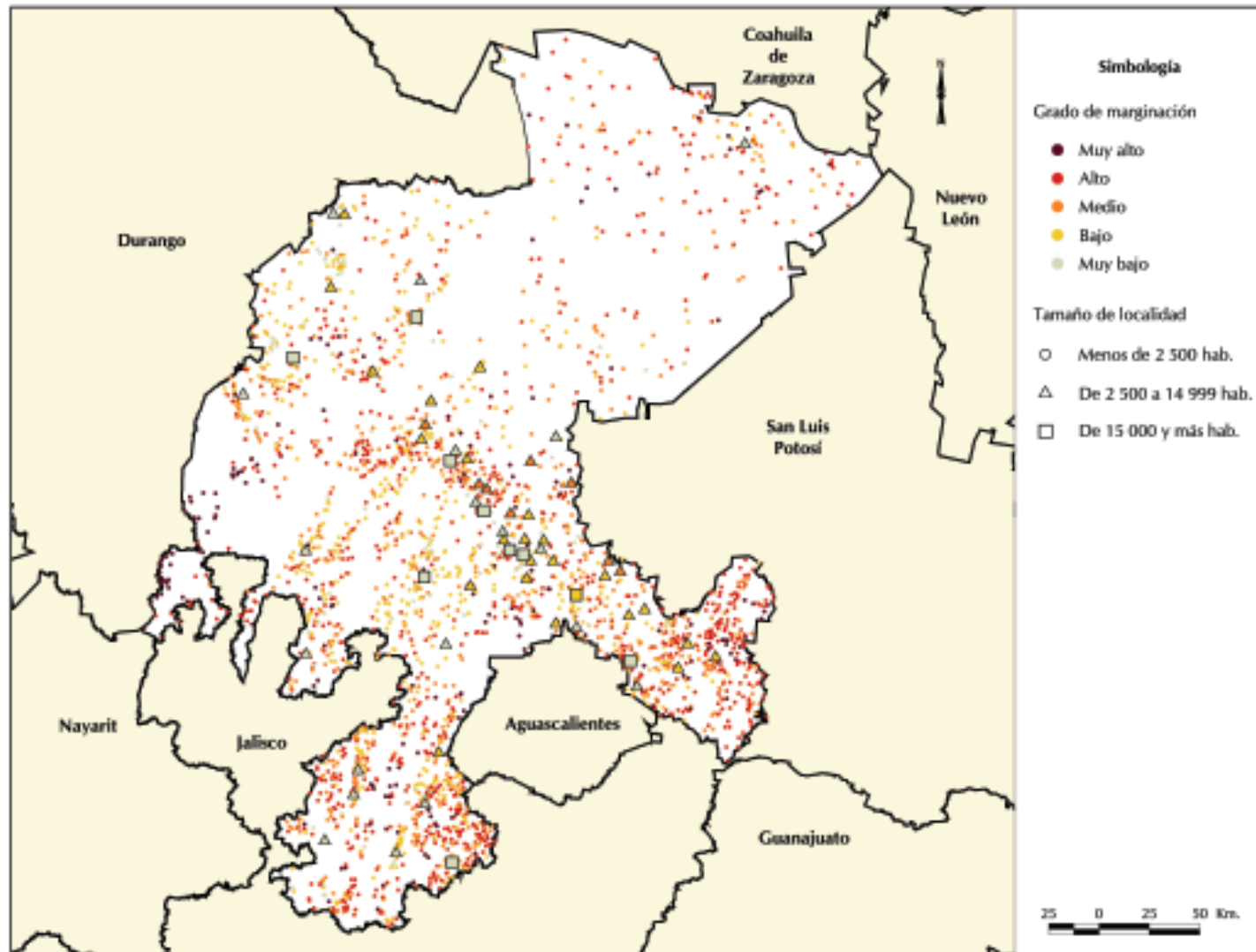

Fuente: Estimaciones del CONAPO con base en el II Censo de Población y Vivienda 2005.

Cuadro B.32.1. Zacatecas: Localidades y población por tamaño de localidad, según grado de marginación, 2005¹

Tamaño de localidad	Total	Grado de marginación a nivel localidad				
		Muy alto	Alto	Medio	Bajo	Muy bajo
Localidades	2 659	198	992	679	618	172
1 a 49 hab.	1 019	167	484	173	127	68
50 a 99 hab.	427	16	202	102	88	19
100 a 499 hab.	833	15	256	283	245	34
500 a 999 hab.	198	—	38	71	77	12
1 000 a 1 999 hab.	103	—	10	37	49	7
2 000 a 2 499 hab.	19	—	2	5	8	4
2 500 a 4 999 hab.	30	—	—	8	15	7
5 000 a 9 999 hab.	13	—	—	—	6	7
10 000 a 14 999 hab.	7	—	—	—	2	5
15 000 a 19 999 hab.	3	—	—	—	1	2
20 000 a 49 999 hab.	4	—	—	—	—	4
50 000 a 99 999 hab.	1	—	—	—	—	1
100 000 a 499 999 hab.	2	—	—	—	—	2
500 000 a 999 999 hab.	—	—	—	—	—	—
1 000 000 o más hab.	—	—	—	—	—	—
Población	1 357 545	7 154	126 617	225 582	343 974	654 218
1 a 49 hab.	23 618	3 370	10 934	4 498	3 272	1 544
50 a 99 hab.	30 997	1 082	14 440	7 701	6 406	1 368
100 a 499 hab.	197 110	2 702	57 493	70 920	58 389	7 606
500 a 999 hab.	140 250	—	26 160	51 316	54 155	8 619
1 000 a 1 999 hab.	140 155	—	13 169	51 486	67 026	8 474
2 000 a 2 499 hab.	42 453	—	4 421	11 079	18 330	8 623
2 500 a 4 999 hab.	107 163	—	—	28 582	51 913	26 668
5 000 a 9 999 hab.	79 580	—	—	—	39 032	40 548
10 000 a 14 999 hab.	89 607	—	—	—	26 511	63 096
15 000 a 19 999 hab.	53 615	—	—	—	18 940	34 675
20 000 a 49 999 hab.	119 644	—	—	—	—	119 644
50 000 a 99 999 hab.	99 572	—	—	—	—	99 572
100 000 a 499 999 hab.	233 781	—	—	—	—	233 781
500 000 a 999 999 hab.	—	—	—	—	—	—
1 000 000 o más hab.	—	—	—	—	—	—

Notas: ¹ No se consideran 1 897 localidades de una y dos viviendas con una población de 10 085 habitantes, ni tampoco dos localidades sin información de viviendas particulares con una población de 62 personas.

— Indica cero.

Fuente: Estimaciones del CONAPO con base en el *II Conteo de Población y Vivienda 2005*.

Cuadro B.32.2. Zacatecas: Localidades y población por grado de marginación municipal y presencia de hablantes de lengua indígena, según grado de marginación a nivel localidad, 2005¹

Grado de marginación municipal y categorías según presencia de hablantes de lengua indígena	Total	Grado de marginación a nivel localidad				
		Muy alto	Alto	Medio	Bajo	Muy bajo
Localidades	2 659	198	992	679	618	172
Muy alto	—	—	—	—	—	—
Alto	499	56	293	106	42	2
Medio	875	70	286	252	224	43
Bajo	1 118	67	384	279	287	101
Muy bajo	167	5	29	42	65	26
Población	1 357 545	7 154	126 617	225 582	343 974	654 218
Muy alto	—	—	—	—	—	—
Alto	106 862	1 880	43 471	34 137	27 226	148
Medio	275 074	3 466	35 912	85 266	106 860	43 570
Bajo	662 195	1 716	44 534	96 663	181 947	337 335
Muy bajo	313 414	92	2 700	9 516	27 941	273 165
Localidades	2 659	198	992	679	618	172
Indígenas ²	20	19	1	—	—	—
Predominantemente indígenas ³	4	—	3	—	1	—
Moderada presencia indígena ⁴	11	1	7	1	2	—
Escasa presencia indígena ⁵	2 624	178	981	678	615	172
Población	1 357 545	7 154	126 617	225 582	343 974	654 218
Indígenas ²	800	794	6	—	—	—
Predominantemente indígenas ³	71	—	62	—	9	—
Moderada presencia indígena ⁴	373	15	225	43	90	—
Escasa presencia indígena ⁵	1 356 301	6 345	126 324	225 539	343 875	654 218

Notas: ¹ No se consideran 1 897 localidades de una y dos viviendas con una población de 10 085 habitantes, ni tampoco dos localidades sin información de viviendas particulares con una población de 62 personas.

² Localidades con 70 por ciento o más de su población de 5 años o más hablante de lengua indígena.

³ Localidades con 40 a menos de 70 por ciento de su población de 5 años o más hablante de lengua indígena.

⁴ Localidades con 10 a menos de 40 por ciento de su población de 5 años o más hablante de lengua indígena.

⁵ Localidades con menos del 10 por ciento de su población de 5 años o más hablante de lengua indígena.

— Indica cero.

Fuente: Estimaciones del CONAPO con base en el *II Censo de Población y Vivienda 2005*.

Cuadro B.32.3. Zacatecas: Localidades y población por municipio según grado de marginación a nivel localidad, 2005¹

Clave de la entidad	Clave del municipio	Entidad federativa / Municipio	Localidades	Grado de marginación a nivel localidad					Población	Grado de marginación a nivel localidad				
				Muy alto	Alto	Medio	Bajo	Muy bajo		Muy alto	Alto	Medio	Bajo	Muy bajo
32		Zacatecas	2 659	198	992	679	618	172	1 357 545	7 154	126 617	225 582	343 974	654 218
32	001	Apozol	29	3	6	8	12	---	5 816	48	173	386	5 209	---
32	002	Apulco	24	---	15	6	3	---	4 692	---	920	2 278	1 494	---
32	003	Atolinga	21	---	13	6	2	---	2 728	---	679	556	1 493	---
32	004	Benito Juárez	16	1	6	5	3	1	3 879	7	669	645	2 551	7
32	005	Calera	26	1	16	3	4	2	35 650	37	1 017	4 209	660	29 727
32	006	Cañitas de Felipe Pescador	8	---	1	1	5	1	7 882	---	27	592	6 336	927
32	007	Concepción del Oro	42	3	16	11	10	2	11 715	44	1 374	1 382	1 747	7 168
32	008	Cuauhtémoc	8	1	2	2	3	---	11 114	64	507	1 349	9 194	---
32	009	Chalchihuites	51	1	11	16	19	4	10 403	21	567	1 620	4 359	3 836
32	010	Fresnillo	253	11	94	72	60	16	194 947	250	13 907	30 822	32 583	117 385
32	011	Trinidad García de la Cadena	16	1	7	4	1	3	2 899	8	188	189	343	2 171
32	012	Genaro Codina	35	6	14	11	4	---	7 287	211	1 266	3 835	1 975	---
32	013	General Enrique Estrada	13	---	5	3	3	2	5 550	---	99	102	1 540	3 809
32	014	General Francisco R. Murguía	53	1	17	17	16	2	20 918	32	2 390	5 299	6 894	6 303
32	015	El Plateado de Joaquín Amaro	15	1	7	6	1	---	1 576	12	236	850	478	---
32	016	General Pánfilo Natera	25	1	8	8	8	---	21 324	31	1 560	10 463	9 270	---
32	017	Guadalupe	48	2	9	9	18	10	129 148	43	1 338	3 881	18 405	105 481
32	018	Huanusco	29	---	5	11	12	1	4 135	---	95	933	3 083	24
32	019	Jalpa	85	8	22	22	23	10	22 637	185	1 044	2 091	4 659	14 658
32	020	Jerez	87	1	11	25	40	10	52 419	21	854	3 946	7 538	40 060
32	021	Jiménez del Teul	34	13	12	6	2	1	4 689	732	1 383	2 287	197	90
32	022	Juan Aldama	12	---	4	1	6	1	18 472	---	626	390	17 423	33
32	023	Juchipila	24	---	1	4	11	8	11 576	---	24	365	3 639	7 548
32	024	Loreto	58	1	18	20	13	6	43 242	21	2 847	8 646	9 353	22 375
32	025	Luis Moya	21	2	4	5	7	3	10 811	34	132	772	4 164	5 709
32	026	Mazapil	96	8	59	18	11	---	15 251	162	7 158	3 287	4 644	---
32	027	Melchor Ocampo	21	1	14	3	3	---	2 460	14	945	834	667	---
32	028	Mezquital del Oro	35	---	24	7	4	---	2 352	---	805	195	1 352	---
32	029	Miguel Auza	36	1	2	6	14	13	20 659	40	67	2 895	3 454	14 203
32	030	Momax	15	---	1	8	6	---	2 637	---	24	566	2 047	---
32	031	Monte Escobedo	81	6	28	19	20	8	8 501	57	886	1 146	1 493	4 919
32	032	Morelos	6	---	2	---	1	3	10 446	---	135	---	3 240	7 071
32	033	Moyahua de Estrada	27	2	14	3	5	3	4 505	45	536	436	1 282	2 206
32	034	Nochistlán de Mejía	106	5	55	27	15	4	25 970	74	2 706	3 004	4 364	15 822
32	035	Noria de Ángeles	27	1	7	11	7	1	13 124	17	3 285	6 313	3 448	61
32	036	Ojocaliente	52	3	17	12	17	3	37 300	43	4 013	6 885	26 222	137
32	037	Pánuco	29	1	11	10	7	---	14 643	21	2 532	7 437	4 653	---
32	038	Pinos	229	25	141	48	14	1	65 752	715	29 163	19 397	16 419	58
32	039	Río Grande	34	---	6	12	11	5	57 618	---	3 420	10 570	11 665	31 963
32	040	Sain Alto	40	2	14	16	7	1	19 224	57	3 406	9 279	6 442	40

Continúa

Cuadro B.32.3. Zacatecas: Localidades y población por municipio según grado de marginación a nivel localidad, 2005¹

Clave de la entidad	Clave del municipio	Entidad federativa / Municipio	Localidades	Grado de marginación a nivel localidad					Población	Grado de marginación a nivel localidad				
				Muy alto	Alto	Medio	Bajo	Muy bajo		Muy alto	Alto	Medio	Bajo	Muy bajo
32	041	El Salvador	10	2	7	1	—	—	2 803	34	1 595	1 174	—	—
32	042	Sombrerete	120	7	34	29	41	9	57 855	116	5 810	10 496	19 427	22 006
32	043	Susticacán	4	—	1	2	1	—	1 231	—	11	1 129	91	—
32	044	Tabasco	40	1	19	9	8	3	14 722	20	2 145	2 838	9 553	166
32	045	Tepechitlán	36	1	17	10	5	3	7 888	10	952	1 975	462	4 489
32	046	Tepetongo	38	—	6	11	20	1	7 034	—	335	2 225	2 947	1 527
32	047	Teul de González Ortega	16	2	6	1	4	3	5 178	43	363	9	1 398	3 365
32	048	Tlaltenango de Sánchez Román	59	10	24	15	9	1	21 532	628	1 992	2 618	1 774	14 520
32	049	Valparaíso	153	38	43	31	35	6	31 905	2 780	4 369	4 437	8 447	11 872
32	050	Vetagrande	10	—	1	2	5	2	8 343	—	26	1 185	4 919	2 213
32	051	Villa de Cos	81	6	28	27	15	5	29 567	118	3 083	16 690	3 981	5 695
32	052	Villa García	41	3	18	10	8	2	16 466	67	1 554	4 422	4 614	5 809
32	053	Villa González Ortega	15	2	6	4	2	1	11 753	105	1 830	1 577	8 133	108
32	054	Villa Hidalgo	36	2	17	12	4	1	17 114	33	5 367	6 328	5 282	104
32	055	Villanueva	77	9	24	18	23	3	28 530	126	1 365	5 456	10 679	10 904
32	056	Zacatecas	32	2	9	8	7	6	131 847	28	508	1 689	1 998	127 624
32	057	Trancoso	13	—	8	3	1	1	15 260	—	1 824	748	12 663	25
32	058	Santa María de la Paz	11	—	5	4	2	—	2 566	—	485	454	1 627	—

Notas: ¹ No se consideran 1 897 localidades de una y dos viviendas con una población de 10 085 habitantes, ni tampoco dos localidades sin información de viviendas particulares con una población de 62 personas.
— Indica cero.

Fuente: Estimaciones del CONAPO con base en el *II Censo de Población y Vivienda 2005*.

Anexo C
Metodología de estimación del índice de marginación
a nivel localidad 2005

Metodología de estimación del índice de marginación a nivel localidad 2005

En este apartado se presenta la metodología de estimación del índice de marginación a nivel localidad 2005. En la primera sección se revisan los conceptos y variables censales involucrados en la construcción de los ocho indicadores considerados y se describe el cálculo de cada uno de ellos. En la segunda se presenta la estimación del índice de marginación mediante el método de componentes principales y se muestran los resultados estadísticos que califican al índice como una medida capaz de diferenciar las localidades según el impacto global de las carencias que padece la población. Por último, se describe la técnica utilizada para estratificar en cinco grupos al índice de marginación por localidad.

Indicadores socioeconómicos

Para la estimación del índice de marginación por localidad se utilizó como fuente de información el *II Censo de Población y Vivienda 2005*, específicamente la base de datos de los Principales resultados por localidad (ITER 2005) y un conjunto de variables proporcionado por el Instituto Nacional de Estadística, Geografía e Informática (INEGI), a solicitud expresa del CONAPO.

Con el fin de precisar las formas de exclusión que se consideran en la estimación del índice de marginación, a continuación se identifican los conceptos y variables censales utilizados en la construcción de cada

uno de los indicadores, así como algunas consideraciones relevantes sobre las características de los datos disponibles.

Conceptos y variables censales

Localidad. Todo lugar, circunscrito a un municipio o delegación, ocupado por una o más viviendas, las cuales pueden estar habitadas o no. Este lugar es reconocido por un nombre dado por la ley o costumbre. De acuerdo con sus características y con fines estadísticos, se clasifican en urbanas y rurales.¹

Aquí cabe señalar que los datos contenidos en el ITER 2005 se refieren exclusivamente a las localidades habitadas y que debido al principio de confidencialidad que marca la Ley General de Información Estadística y Geográfica, el INEGI no proporciona información sobre las características de las unidades geográficas con una y dos viviendas, por lo que el índice de marginación se estimó únicamente para las localidades censales con tres viviendas o más.

Condición de alfabetismo. Situación que distingue a la población de 15 años o más según declare saber leer y escribir un recado. La condición de alfabetismo se clasifica en alfabetas y analfabetas.

¹ INEGI, *II Censo de Población y Vivienda 2005*.

En este caso, el ITER 2005 sólo contiene la variable población de 15 años o más analfabeta.

Nivel educativo. Cada una de las etapas que conforman el Sistema Educativo Nacional. Los niveles son: preescolar, primaria, secundaria, estudios técnicos o comerciales con primaria terminada, normal básica, estudios técnicos o comerciales con secundaria terminada, preparatoria o bachillerato, estudios técnicos o comerciales con preparatoria terminada, profesional, maestría y doctorado.

Los datos por localidad sobre el nivel de instrucción de la población de 15 años o más proporcionados por el INEGI, se clasifican en: sin instrucción, con primaria incompleta, con primaria completa y con instrucción posprimaria.

Vivienda. Lugar delimitado por paredes y cubierto por techos con entrada independiente, donde generalmente las personas comen, preparan alimentos, duermen y se protegen del ambiente. Las viviendas se clasifican en particulares y colectivas. Las viviendas particulares son aquellas destinadas al alojamiento de una o más personas que forman uno o más hogares. Las colectivas son las edificaciones utilizadas para alojar personas sujetas a normas de convivencia y comportamiento por motivos de salud, educación, disciplina, readaptación, religión, trabajo y asistencia, entre otras; las personas que se alojan en estas viviendas comparten un objetivo o interés común; o bien, cumplen disposiciones legales o militares.²

En el cálculo del índice de marginación a nivel localidad sólo se consideran las viviendas particulares habitadas con información de ocupantes, es decir con datos sobre las características de la vivienda, cuyo número difiere del total de viviendas particulares habitadas contenido en el ITER 2005, ya que este último incluye también a las viviendas particulares sin información.

Esta diferencia es fundamental, ya que el peso que llegan a tener las viviendas sin información es sumamente alto en varias localidades y su inclusión hubiera distorsionado significativamente el valor de aquellos indicadores que tienen como denominador el total de viviendas particulares habitadas de la localidad, como son en el porcentaje de viviendas particulares sin drenaje ni excusado, el porcentaje de viviendas particulares sin energía eléctrica y el porcentaje de viviendas particulares sin refrigerador.

Drenaje. Sistema de tuberías que permite desalojar fuera de la vivienda las aguas utilizadas en el sanitario o excusado, en el fregadero, en la regadera o en otras instalaciones similares. También se le conoce como cañería, caño, resumidero o albañal. De acuerdo con la disponibilidad de drenaje, las viviendas se clasifican en:

- ◆ Dispone de drenaje conectado a:
 - ◆ red pública,
 - ◆ fosa séptica,
 - ◆ barranca o grieta, y
 - ◆ río, lago o mar; y
- ◆ No dispone de drenaje.³

Excusado o sanitario. Instalación sanitaria destinada al desalojo de los desechos humanos. También se le conoce como retrete, letrina u hoyo negro. La disponibilidad de excusado o sanitario se clasifica en:

- ◆ Disponen de excusado o sanitario:
 - ◆ con descarga directa de agua,
 - ◆ con descarga manual de agua,
 - ◆ sin admisión de agua; y
- ◆ No disponen de excusado o sanitario.⁴

² INEGI, *II Censo de Población y Vivienda 2005*.

³ *Ibíd.*

⁴ *Ibíd.*

Los datos proporcionados por el INEGI sobre la disponibilidad simultánea de drenaje y excusado a nivel localidad fueron: viviendas particulares habitadas que disponen de drenaje y excusado, y, viviendas particulares habitadas que no disponen de drenaje ni excusado.

Disponibilidad de energía eléctrica. Clasificación de las viviendas particulares habitadas según la existencia de energía eléctrica para alumbrar la vivienda, independientemente de la fuente de donde provenga. En función de este servicio, las viviendas simplemente se clasifican en las que disponen de energía eléctrica y aquellas que no disponen de energía eléctrica.⁵

En este caso, el ITER 2005 sólo contiene la variable viviendas particulares habitadas que disponen de energía eléctrica.

Disponibilidad de agua. Clasificación de las viviendas particulares habitadas de acuerdo con la forma en la que sus ocupantes se abastecen de agua para la realización de sus actividades cotidianas. Conforme el acceso de los ocupantes de las viviendas al agua, éstas se clasifican en:

- ◆ Dispone de agua de la red pública dentro de la vivienda;
- ◆ Dispone de agua de la red pública fuera de la vivienda pero dentro del terreno;
- ◆ Dispone de agua de una llave pública o hidrante;
- ◆ Dispone de agua de otra vivienda;
- ◆ Dispone de agua de pipa;
- ◆ Dispone de agua de pozo; y
- ◆ Dispone de agua de río, arroyo, lago u otro.⁶

Los datos sobre disponibilidad de agua del ITER 2005 se agrupan en dos categorías: i) viviendas particulares habitadas que disponen de agua entubada de la red pública, comprende las viviendas particulares que tienen agua entubada dentro de la vivienda o fuera de la vivienda pero dentro del terreno; y ii) viviendas particulares habitadas que no disponen de agua entubada de la red pública, comprende las viviendas particulares donde sus ocupantes se abastecen de agua de una llave pública o hidrante, de otra vivienda, de pipa, de pozo, río, arroyo, lago u otro.

Cuarto. Espacio de la vivienda delimitado por paredes y techo de cualquier material, con excepción de telas y muebles, donde sus ocupantes realizan diversas actividades para la reproducción de la vida diaria, como comer, dormir y cocinar, entre otras. Los baños y pasillos no se consideran cuartos.⁷

Dormitorio. Cuarto de la vivienda que se utiliza para dormir, independientemente de que allí se realicen otras actividades.⁸

Los datos por localidad sobre la relación de ocupantes por dormitorio proporcionados por el INEGI fueron: viviendas particulares habitadas con dos o menos ocupantes por dormitorio, y, viviendas particulares habitadas con más de dos ocupantes por dormitorio.

Material en pisos. Material predominante en los pisos de la vivienda. Éste se clasifica en:

- ◆ Tierra;
- ◆ Cemento o firme; y
- ◆ Madera, mosaico y otro material.⁹

⁵ INEGI, *II Censo de Población y Vivienda 2005*.

⁶ *Ibíd.*

⁷ *Ibíd.*

⁸ *Ibíd.*

⁹ *Ibíd.*

Los datos sobre el material en pisos contenidos en el ITER 2005 se agrupan en dos categorías: i) viviendas particulares habitadas con piso de material diferente de tierra, comprende las viviendas particulares con piso de cemento o firme, madera, mosaico u otro material, y ii) viviendas particulares habitadas con piso de tierra.

Disponibilidad de bienes. Clasificación de las viviendas particulares habitadas según sus ocupantes cuenten o no con televisión, refrigerador, lavadora y computadora.¹⁰

El ITER 2005 provee los datos, por separado, de viviendas particulares habitadas que disponen de televisión, refrigerador, lavadora y computadora, así como de aquellas sin ningún bien.

Cálculo de los indicadores

A continuación, se describe el cálculo de los ocho indicadores socioeconómicos involucrados en la construcción del índice de marginación a nivel localidad.

Se considerará a I_{ij} como el indicador socioeconómico j de la localidad i , donde $i=1, 2, \dots, 104\ 359$; y $j=1, 2, \dots, 8$.

1. Porcentaje de población de 15 años o más analfabeta (I_{11})

$$I_{11} = \frac{P_i^{anal}}{P_i^{15+}} \times 100 \quad ,$$

donde:

P_i^{anal} : es la población de 15 años o más analfabeta, y
 P_i^{15+} : es la población de 15 años o más.

2. Porcentaje de población de 15 años o más sin primaria completa (I_{12})

$$I_{12} = \frac{P_i^{si} + P_i^{pi}}{P_i^{si} + P_i^{pi} + P_i^{pc} + P_i^{pp}} \times 100 \quad ,$$

donde:

P_i^{si} : es la población de 15 años o más sin instrucción,
 P_i^{pi} : es la población de 15 años o más con primaria incompleta,
 P_i^{pc} : es la población de 15 años o más con primaria completa, y
 P_i^{pp} : es la población de 15 años o más con instrucción posprimaria.

3. Porcentaje de viviendas particulares sin drenaje ni excusado (I_{13})

$$I_{13} = \frac{V_i^{sde}}{V_i^{phc}} \times 100 \quad ,$$

donde:

V_i^{sde} : son las viviendas particulares habitadas que no disponen de drenaje ni excusado, y
 V_i^{phc} : son las viviendas particulares habitadas con información de ocupantes.

¹⁰ INEGI, *II Censo de Población y Vivienda 2005*.

4. Porcentaje de viviendas particulares sin energía eléctrica (I_{14})

$$I_{14} = \frac{V_i^{phc} - V_i^{ee}}{V_i^{phc}} \times 100 ,$$

donde:

V_i^{phc} : son las viviendas particulares habitadas con información de ocupantes, y

V_i^{ee} : son las viviendas particulares habitadas que disponen de energía eléctrica.

5. Porcentaje de viviendas particulares sin agua entubada en el ámbito de la vivienda (I_{15})

$$I_{15} = \frac{V_i^{sa}}{V_i^{ca} + V_i^{sa}} \times 100 ,$$

donde:

V_i^{sa} : son las viviendas particulares donde sus ocupantes se abastecen de agua de una llave pública o hidrante, de otra vivienda, de pipa, de pozo, río, arroyo, lago u otro, y

V_i^{ca} : son las viviendas particulares habitadas que tienen agua entubada dentro de la vivienda o fuera de la vivienda pero dentro del terreno.

6. Porcentaje de viviendas particulares con algún nivel de hacinamiento (I_{16})

$$I_{16} = \frac{V_i^{ch}}{V_i^{sh} + V_i^{ch}} \times 100 ,$$

donde:

V_i^{ch} : son las viviendas particulares habitadas con más de dos ocupantes por dormitorio, y

V_i^{sh} : son las viviendas particulares habitadas con dos o menos ocupantes por dormitorio.

7. Porcentaje de viviendas particulares con piso de tierra (I_{17})

$$I_{17} = \frac{V_i^{pt}}{V_i^{pdt} + V_i^{pt}} \times 100 ,$$

donde:

V_i^{pt} : son las viviendas particulares habitadas con piso de tierra, y

V_i^{pdt} : son las viviendas particulares habitadas con piso de material diferente de tierra.

8. Porcentaje de viviendas particulares sin refrigerador (I_{18})

$$I_{18} = \frac{V_i^{phc} - V_i^{cr}}{V_i^{phc}} \times 100 ,$$

donde:

V_i^{phc} : son las viviendas particulares habitadas con información de ocupantes, y

V_i^{cr} : son las viviendas particulares habitadas que disponen de refrigerador.

Delimitación del número de localidades para el cálculo del índice de marginación

Una vez determinados los indicadores y la forma de cálculo, se delimitó el espacio de análisis, esto es, se definió el conjunto de localidades susceptibles de ser incluidas en la estimación del índice de marginación. En el cuadro C.1 se muestra la distribución del total de localidades registradas en el ITER 2005.

Así, de las 187 938 localidades que conforman el universo de los asentamientos habitados del país en el año 2005, 44 por ciento de ellos (83 161), son localidades con una o dos viviendas solamente. Por el principio de confidencialidad, sus respectivos registros sólo contienen los totales de población y viviendas. Ello impide estimar cualquiera de los ocho indicadores socioeconómicos para estos asentamientos, razón por la cual no se incluyen en el cálculo del índice.

Del conjunto restante (104 777), no se consideraron 418 localidades cuya conformación esta dada por: viviendas colectivas, refugios, viviendas particulares sin información de ocupantes, o por alguna combinación de estos tipos de viviendas. Esta situación imposibilita obtener los indicadores relativos a las condiciones de las viviendas, y aunque en cuatro de ellas se pueden obtener los dos indicadores de educación, su exclusión obedece a la ambigüedad conceptual que priva sobre el tipo de viviendas que las constituyen. Por ello también se excluyeron del universo de estimación.

De esta manera, el conjunto de localidades a considerar se integra por 104 359 asentamientos distribuidos a lo largo y ancho del territorio nacional. Ahora bien, de este conjunto de localidades susceptibles de ser incluidas en el cálculo del índice de marginación, únicamente 40 localidades (0.04%) no cuentan con toda la información necesaria:

- ◆ una localidad carece de información sobre la condición de alfabetismo y el nivel de instrucción de la población de 15 años o más;
- ◆ 29 más no cuentan con la desagregación de la población de 15 años o más por nivel de escolaridad;
- ◆ nueve no tienen datos sobre la disponibilidad de agua en la vivienda; y
- ◆ una localidad adolece de información sobre el material predominante en los pisos de la vivienda.

Asignación de indicadores faltantes

Para completar los indicadores en las 40 localidades anteriormente descritas, fue necesario asumir que en éstas existen condiciones similares a las de las localidades del mismo rango de población localizadas en el propio municipio. Para ello se clasificaron a las localidades en 15 rangos de acuerdo con su número de habitantes:

1. De 1 a 49 habitantes;
2. De 50 a 99 habitantes;
3. De 100 a 499 habitantes;
4. De 500 a 999 habitantes;
5. De 1 000 a 1 999 habitantes;
6. De 2 000 a 2 499 habitantes;
7. De 2 500 a 4 999 habitantes;
8. De 5 000 a 9 999 habitantes;
9. De 10 000 a 14 999 habitantes;
10. De 15 000 a 19 999 habitantes;
11. De 20 000 a 49 999 habitantes;
12. De 50 000 a 99 999 habitantes;
13. De 100 000 a 499 999 habitantes;
14. De 500 000 a 999 999 habitantes; y
15. De 1 000 000 o más habitantes.

Cuadro C.1. Localidades y población total por entidad federativa, según tipo de localidad, 2005

Clave de la entidad	Entidad federativa	Total	Localidades			Total	Población		
			Para el cálculo del índice de marginación	Con una o dos viviendas ¹	Sin información de viviendas particulares ²		Para el cálculo del índice de marginación	Con una o dos viviendas ¹	Sin información de viviendas particulares ²
	Nacional	187 938	104 359	83 161	418	103 263 388	102 752 844	454 500	56 044
01	Aguascalientes	1 851	838	1 013	---	1 065 416	1 058 392	7 024	---
02	Baja California	3 966	1 331	2 624	11	2 844 469	2 832 790	11 496	183
03	Baja California Sur	2 467	523	1 943	1	512 170	503 503	8 652	15
04	Campeche	2 623	710	1 913	---	754 730	745 225	9 505	---
05	Coahuila de Zaragoza	3 938	1 165	2 771	2	2 495 200	2 483 515	11 562	123
06	Colima	1 112	270	842	---	567 996	563 906	4 090	---
07	Chiapas	19 386	10 053	9 042	291	4 293 459	4 201 839	54 620	37 000
08	Chihuahua	12 141	5 086	7 047	8	3 241 444	3 204 255	36 982	207
09	Distrito Federal	482	372	108	2	8 720 916	8 720 243	632	41
10	Durango	6 009	3 005	2 997	7	1 509 117	1 490 829	18 037	251
11	Guanajuato	8 629	5 756	2 869	4	4 893 812	4 875 923	17 837	52
12	Guerrero	7 193	5 295	1 889	9	3 115 202	3 100 199	12 777	2 226
13	Hidalgo	4 554	3 854	700	---	2 345 514	2 341 796	3 718	---
14	Jalisco	10 643	6 092	4 537	14	6 752 113	6 712 140	28 306	11 667
15	México	4 815	4 341	472	2	14 007 495	14 000 600	6 847	48
16	Michoacán de Ocampo	9 142	5 960	3 177	5	3 966 073	3 944 766	21 198	109
17	Morelos	1 363	1 001	360	2	1 612 899	1 607 629	5 190	80
18	Nayarit	2 592	1 298	1 288	6	949 684	941 226	7 700	758
19	Nuevo León	5 218	2 051	3 162	5	4 199 292	4 185 463	13 588	241
20	Oaxaca	10 186	7 871	2 312	3	3 506 821	3 493 840	12 796	185
21	Puebla	6 348	4 970	1 378	---	5 383 133	5 374 797	8 336	---
22	Querétaro de Arteaga	2 584	1 735	842	7	1 598 139	1 591 478	4 920	1 741
23	Quintana Roo	1 823	538	1 275	10	1 135 309	1 127 879	7 092	338
24	San Luis Potosí	6 887	4 166	2 717	4	2 410 414	2 394 685	15 676	53
25	Sinaloa	5 875	3 353	2 517	5	2 608 442	2 591 421	16 908	113
26	Sonora	7 383	2 058	5 320	5	2 394 861	2 372 641	22 154	66
27	Tabasco	2 530	2 042	487	1	1 989 969	1 987 521	2 426	22
28	Tamaulipas	7 498	2 490	5 000	8	3 024 238	3 002 717	21 214	307
29	Tlaxcala	1 239	648	591	---	1 068 207	1 064 922	3 285	---
30	Veracruz de Ignacio de la Llave	20 578	11 959	8 618	1	7 110 214	7 066 248	43 952	14
31	Yucatán	2 325	869	1 453	3	1 818 948	1 812 911	5 895	142
32	Zacatecas	4 558	2 659	1 897	2	1 367 692	1 357 545	10 085	62

Notas: ¹ Por el principio de confidencialidad los registros de estas localidades sólo refieren el total de la población y el total de viviendas habitadas.

² Localidades conformadas por viviendas colectivas, refugios, y viviendas particulares sin información de ocupantes, o alguna combinación de estas categorías.

Fuente: Estimaciones del CONAPO con base en el *II Censo de Población y Vivienda 2005*.

De tal manera que se le asignó a las 40 localidades el promedio aritmético del indicador correspondiente.

Con el fin de explicitar el cálculo de los indicadores faltantes, a continuación se describe la forma de estimación de los mismos.

Consideremos a IS_{ikj}^f como el indicador socioeconómico faltante f de la localidad i con tamaño de población k , perteneciente al municipio j , donde $f=1, 2, \dots, 4$; y $k=1, 2, \dots, 15$; esto es:

IS_{ikj}^1 : es el porcentaje de población de 15 años o más analfabeta,

IS_{ikj}^2 : es el porcentaje de población de 15 años o más sin primaria completa,

IS_{ikj}^3 : es el porcentaje de viviendas particulares sin agua entubada en el ámbito de la vivienda, y

IS_{ikj}^4 : es el porcentaje de viviendas particulares con piso de tierra.

El valor que se asigna al indicador faltante de la localidad i_{kj} es:

$$IS_{ikj}^f = \frac{\sum_{m=1}^{n_{kj}} IS_{m_{kj}}}{n_{kj}}$$

donde:

$IS_{m_{kj}}$: es el indicador socioeconómico de la localidad m , con tamaño de población k , del municipio j , y

n_{kj} : es número de localidades con tamaño de población k , del municipio j .

Una vez completada la información de las 40 localidades, se generó una matriz de ocho columnas (indicadores socioeconómicos) por 104 359 renglones (localidades), a partir de la cual se calculó el índice de

marginación de cada localidad, mediante el método de componentes principales, y posteriormente se obtuvo el grado de marginación utilizando el método de estratificación óptima de Dalenius y Hodges, el cual se aplicó en dos etapas.

Índice de marginación

Una vez calculados los ocho indicadores socioeconómicos que permiten medir cada una de las formas de exclusión antes expuestas, se procedió a construir una medida resumen que permitiera dar cuenta de la intensidad de la marginación. En este sentido, se buscó generar un indicador que evaluara el impacto global de las carencias y que además cumpliera con las siguientes características, con el fin de facilitar el análisis de la expresión territorial de la marginación:

1. reducir la dimensionalidad original y al mismo tiempo retener y reflejar al máximo la información referida a la dispersión de los datos en cada uno de los ocho indicadores, así como las relaciones entre ellos, y
2. establecer una ordenación entre las unidades de observación (localidades).

Con este propósito se recurrió al análisis de componentes principales, el cual es un método matemático que transforma un conjunto de variables (o indicadores) en uno nuevo, donde con un número menor de variables se puede reelaborar una interpretación más sencilla del fenómeno original.¹¹

En síntesis, el análisis de componentes principales transforma un conjunto de variables correlacionadas en otro no correlacionado, en el cual se pueden ordenar los indicadores transformados, de forma tal que el primero explique tanta variabilidad de los datos como sea posible. En

¹¹ Para ello se requiere que las variables originales presenten cierto nivel de correlación, lo cual es evidente en el caso de los indicadores utilizados en este estudio.

la publicación de los índices de marginación a escala estatal y municipal, se expone de manera concisa los conceptos básicos, así como el método utilizado.¹²

Cabe hacer notar que para calcular los índices de marginación estatales, municipales o a nivel de localidad se podría haber aplicado una metodología diferente de la de componentes principales. Se optó por esta técnica por razones conceptuales, programáticas y técnicas. Desde una perspectiva conceptual, y según se mencionó anteriormente, la marginación es un fenómeno complejo y multidimensional que tiene variadas formas de expresión, entre las que se incluyen la falta de acceso a los conocimientos que brinda la educación, la residencia en vivienda inadecuadas y la carencia de bienes, entre otras.

Desde un punto de vista programático y de instrumentación de políticas públicas, es necesario disponer de instrumentos analíticos que permitan sintetizar esta complejidad de orden conceptual en una medida resumen que posibilite ordenar y diferenciar las localidades del país según la intensidad de las privaciones que afecta a su población.

El método de componentes principales permite recuperar tanto la multidimensionalidad conceptual del fenómeno de la marginación, como contar, a través de la consideración de la primera componente, de un índice resumen del fenómeno para cada una de las localidades. En la aplicación del método, cuyos resultados se presentan a continuación, se tuvo especial cuidado de incorporar exclusivamente variables cuya expresión empírica tuviera un claro referente conceptual como indicadores de la marginación social. Uno de los requisitos para poder aplicar este método radica precisamente en que las variables estudiadas se encuentren estrechamente interrelacionadas. Asimismo, existen medidas que permiten valorar qué tan apropiada es su aplicación en virtud de la estructura de la información analizada. En este caso, el

análisis de la información a nivel localidad permite concluir, mediante los valores de estas medidas, que el arreglo de los datos puede ser considerado como adecuado para aplicar el método.

Finalmente, además de que la primera componente principal proporciona una medida resumen de la información de los ocho indicadores de marginación, también es un índice que recupera de mejor manera la estructura de variación de dichos indicadores, en tanto corresponde a la combinación sintética que explica la mayor variabilidad del conjunto de variables originales.

Principales resultados estadísticos

Los ocho indicadores socioeconómicos que dan cuenta de las formas de exclusión social aquí consideradas son variables de rezago o déficit, esto es, indican el nivel inherente de privación en el que se encuentran subsumidos importantes contingentes de población en cada localidad, o aún más, indican la escala de penuria que alcanza un conglomerado de población. Al estar contruidos como indicadores relativos (porcentajes), se elimina el efecto de escala proveniente del volumen de población de cada unidad de análisis. Ello permite hacer comparaciones del grado de incidencia de las ocho formas prescritas de marginación social entre los diversos asentamientos humanos.

La aplicación de la técnica de componentes principales, al igual que en los casos estatal y municipal, se deriva de la matriz de correlaciones de los indicadores socioeconómicos. No obstante, la desigualdad que existe entre cada una de las localidades, debido principalmente a la dispersión de éstas y al proceso de concentración de la población,¹³ nos conducen a coeficientes de correlación lineal en un rango de distribución

¹² CONAPO, *Índices de marginación 2005*. México, 2006.

¹³ En el 2005, de las 187 938 localidades existentes en el país, 99.2 por ciento tiene una población menor de 5 000 habitantes; por otra parte, 53.8 por ciento de la población total (55 574 569) reside en localidades con más de 50 mil habitantes.

más grande que el observado a escala estatal o municipal: de 0.72 entre población analfabeta y sin primaria completa, hasta 0.19 entre viviendas sin agua entubada en el ámbito de la vivienda y viviendas con algún nivel de hacinamiento (véase cuadro C.2). Este rango nos muestra bajos niveles de correlación entre algunas variables, lo cual podría llevar a suponer que la aplicación del método de componentes principales no es totalmente adecuada. Sin embargo, para valorar la factibilidad de su aplicación, se estimó la medida de adecuación Keiser-Meyer-Oikin (κMO). Si los valores de κMO tienden a uno, ello indica que el análisis de componentes principales es adecuado a la estructura de los datos; en cambio, cuando el κMO es cercano a cero, es poco recomendable utilizar el análisis de componentes principales.

En la estimación del índice de marginación a escala de localidad el valor de κMO asciende a 0.837; lo que indica que el uso de la técnica es viable para definir el índice de marginación. Los valores correspon-

dientes al ejercicio estatal y municipal fueron de 0.881 y 0.831, respectivamente.¹⁴ Finalmente los bajos niveles de correlación lineal entre algunas variables conducen a que la variación total explicada por la primera componente principal sea de 48.6 por ciento.

Ahora bien, aunque el objetivo de la aplicación del método de componentes principales no es encontrar el mínimo número de componentes que sintetizan el mayor porcentaje de varianza total, sino proyectar el espacio definido por los ocho indicadores sobre uno unidimensional, el cuadro C.3 y la gráfica C.1 sugieren conservar sólo la primera componente principal.

Una vez evaluada la pertinencia del método de componentes principales, se procedió a estimar los coeficientes que ponderan cada una de las variables estandarizadas y obtener la primera componente principal, o sea, el índice de marginación, como combinación lineal de las varia-

Cuadro C.2. Matriz de correlación de los indicadores socioeconómicos a nivel localidad, 2005

Indicador socioeconómico	Indicador socioeconómico							
	% Población de 15 años o más analfabeta	% Población de 15 años o más sin primaria completa	% Viviendas particulares sin drenaje ni excusado	% Viviendas particulares sin energía eléctrica	% Viviendas particulares sin agua entubada en el ámbito de la vivienda	% Viviendas particulares con algún nivel de hacinamiento	% Viviendas particulares con piso de tierra	% Viviendas particulares sin refrigerador
% Población de 15 años o más analfabeta	1.00000							
% Población de 15 años o más sin primaria completa	0.72060	1.00000						
% Viviendas particulares sin drenaje ni excusado	0.36409	0.37328	1.00000					
% Viviendas particulares sin energía eléctrica	0.36834	0.38022	0.38245	1.00000				
% Viviendas particulares sin agua entubada en el ámbito de la vivienda	0.23712	0.27441	0.26163	0.39872	1.00000			
% Viviendas particulares con algún nivel de hacinamiento	0.36779	0.28639	0.24795	0.22643	0.19166	1.00000		
% Viviendas particulares con piso de tierra	0.54050	0.49528	0.37135	0.49801	0.35572	0.46269	1.00000	
% Viviendas particulares sin refrigerador	0.50881	0.47664	0.34424	0.61223	0.34717	0.49071	0.67219	1.00000

Fuente: Estimaciones del CONAPO con base en el *II Censo de Población y Vivienda 2005*.

¹⁴ La clasificación de la medida κMO es la siguiente: de 0.90 a 1.0, excelente; de 0.80 a 0.89, meritorio; de 0.70 a 0.79, mediano; de 0.60 a 0.69, mediocre; de 0.50 a 0.59, miserable; y menor de 0.50, inaceptable.

Cuadro C.3. Valores propios de la matriz de correlaciones y porcentaje de varianza explicada a nivel localidad, 2005

Componentes principales	Valores propios		
	Total	% de varianza	% de varianza acumulada
1	3.89109	48.63868	48.63868
2	0.94850	11.85621	60.49489
3	0.85309	10.66357	71.15846
4	0.70642	8.83031	79.98877
5	0.64667	8.08336	88.07213
6	0.40384	5.04806	93.12019
7	0.28171	3.52137	96.64155
8	0.26868	3.35845	100.00000

Fuente: Estimaciones del CONAPO con base en el *II Censo de Población y Vivienda 2005*.

bles a nivel localidad. Estos valores nos indican que los tres indicadores más importantes a nivel de localidad son: el porcentaje de viviendas sin refrigerador, el porcentaje de viviendas con piso de tierra y el porcentaje de población analfabeta. Ahora bien, el rango en el que se distribuyen estos coeficientes va desde 0.211 para el porcentaje de viviendas sin refrigerador, hasta 0.133 para el porcentaje de viviendas sin agua entubada en el ámbito de la vivienda (véase cuadro C.4).

La ordenación que se desprende de los valores de los ocho coeficientes se refleja en el porcentaje de variación de cada indicador que es explicado por la primera componente principal (véase cuadro C.5). En efec-

Gráfica C.1. Curva de sedimentación de los valores propios de la matriz de correlaciones a nivel localidad, 2005

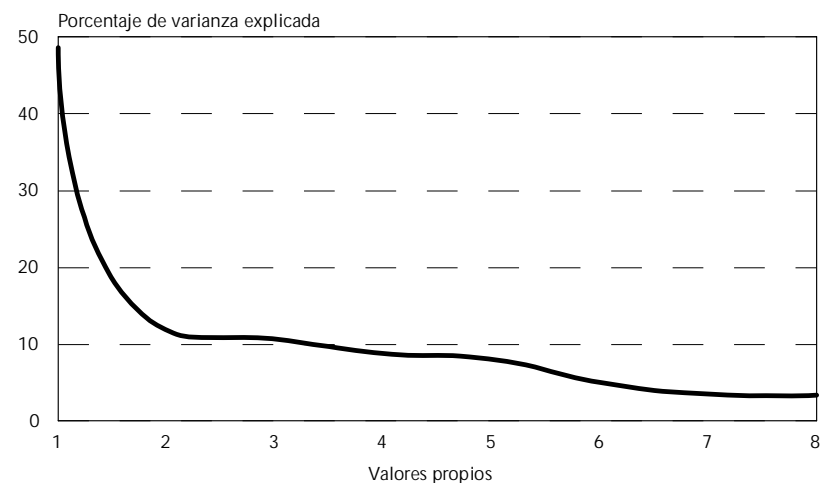

Fuente: Estimaciones del CONAPO con base en el *II Censo de Población y Vivienda 2005*.

to, las tres variables con mayor proporción de varianza explicada son: porcentaje de viviendas sin refrigerador (67.6%), porcentaje de viviendas con piso de tierra (65.9%) y porcentaje de población analfabeta (57.6%).

Finalmente estos coeficientes nos permiten calcular el índice de marginación para cada localidad, como una combinación lineal de los indicadores estandarizados. Una vez obtenido este índice, se agrupan las localidades de acuerdo con los valores de sus respectivos índices, mediante la aplicación de la técnica de estratificación óptima desarrollada por Dalenius y Hodges.

Cuadro C.4. Coeficientes de la primera componente principal por indicador socioeconómico a nivel localidad, 2005

Indicador socioeconómico	Coeficiente de la primera componente principal
% Población de 15 años o más analfabeta	0.19512
% Población de 15 años o más sin primaria completa	0.18963
% Viviendas particulares sin drenaje ni excusado	0.14968
% Viviendas particulares sin energía eléctrica	0.18031
% Viviendas particulares sin agua entubada en el ámbito de la vivienda	0.13331
% Viviendas particulares con algún nivel de hacinamiento	0.14866
% Viviendas particulares con piso de tierra	0.20858
% Viviendas particulares sin refrigerador	0.21135

Fuente: Estimaciones del CONAPO con base en el *II Censo de Población y Vivienda 2005*.

Cuadro C.5. Porcentaje de variación de cada indicador, explicado por la primer componente principal a nivel localidad, 2005

Indicador socioeconómico	Porcentaje de variación
Total	48.6
% Población de 15 años o más analfabeta	57.6
% Población de 15 años o más sin primaria completa	54.4
% Viviendas particulares sin drenaje ni excusado	33.9
% Viviendas particulares sin energía eléctrica	49.2
% Viviendas particulares sin agua entubada en el ámbito de la vivienda	26.9
% Viviendas particulares con algún nivel de hacinamiento	33.5
% Viviendas particulares con piso de tierra	65.9
% Viviendas particulares sin refrigerador	67.6

Fuente: Estimaciones del CONAPO con base en el *II Censo de Población y Vivienda 2005*.

Grado de marginación a nivel localidad

La técnica de estratificación utilizada para determinar el grado de marginación de las localidades es la misma que se empleó a nivel municipal y por entidad federativa, pero el procedimiento se dividió en dos etapas, con 20 intervalos cada una, debido a la búsqueda de una estratificación óptima, en cinco grupos, que fuera consistente con los valores municipales y estatales, ordenándose las 104 359 localidades en forma ascendente de acuerdo con el valor del índice de marginación.

En la primera etapa se dividió el intervalo de variación del índice de marginación que va de [-2.00348 a 3.22883] en tres subintervalos, mediante dos puntos de corte [-0.69540 y 0.61268]; con este primer paso se obtuvieron las localidades con grado de marginación alto (segundo subintervalo) y muy alto (tercer subintervalo). Las localidades del primer subintervalo no se etiquetaron en esta etapa del proceso.

En la segunda etapa se aplicó la misma técnica de estratificación al primer subintervalo de la etapa anterior [-2.00348 a -0.69540], obteniéndose tres grupos mediante los siguientes puntos de corte [-1.34944 y -1.02242], los cuales definen los tres grados de marginación faltantes: muy bajo, bajo y medio.

De esta manera, una localidad tendrá muy bajo, bajo, medio, alto o muy alto grado de marginación, según el intervalo en el que se ubique el valor de su índice, de acuerdo con los datos del cuadro C.6.

Así, con la aplicación de esta técnica de estratificación, 5 409 localidades conforman el grupo con grado muy bajo de marginación, 10 730 el de bajo, 13 616 el de grado medio, 47 239 el de alto y 27 365 se ubican en el estrato de muy alto grado de marginación. En la base de

datos adjunta se presentan los valores de los ocho indicadores socioeconómicos, así como el índice y grado de marginación de las 104 359 localidades de tres viviendas o más, estimados con base en los resultados definitivos del *II Censo de Población Vivienda 2005*.

Cuadro C.6. Estratificación del índice de marginación por localidad, 2005

Grado de marginación	Número de localidades en el estrato	Límites del intervalo	
		Inferior	Superior
Muy bajo	5 409	[-2.00348	, -1.34944]
Bajo	10 730	(-1.34944	, -1.02242]
Medio	13 616	(-1.02242	, -0.69540]
Alto	47 239	(-0.69540	, 0.61268]
Muy alto	27 365	(0.61268	, 3.22883]

Fuente: Estimaciones del CONAPO con base en el *II Censo de Población y Vivienda 2005*.

Índice de marginación a nivel localidad 2005

Se imprimió en
REPROSCAN, S. A. de C. V.
Antonio Maura No. 190
Col. Moderna, Del. Benito Juárez
C. P. 03510
México D. F., C. P.

El tiraje fue de 1 000 ejemplares